

Simple comme Ubuntu

v 9.04

À la découverte de Linux

Didier Roche



Framabook

IN LIBRO VERITAS
B I B L I O T H E C A

ÉDITIONS

IN LIBRO VERITAS
www.inlibroveritas.net

Immeuble ACCET
4, place de la Pergola
95021 Cergy-Pontoise Cedex

Ce livre et l'illustration en couverture sont publiés sous la licence
libre

Creative Commons-BY-SA :

<http://creativecommons.org/licenses/by-sa/2.0/fr>

BY : Paternité. Vous devez citer le nom de l'auteur original.

SA : Partage des Conditions Initiales à l'Identique. Si vous modifiez, transformez ou adaptez cette création, vous n'avez le droit de distribuer la création qui en résulte que sous un contrat identique à celui-ci.

En outre, à chaque réutilisation ou distribution, vous devez faire apparaître clairement aux autres les conditions contractuelles de mise à disposition de cette création. Chacune de ces conditions peut être levée si vous obtenez l'autorisation du titulaire des droits.

In Libro Veritas, 2009, ISBN : 978-2-35922-005-6

Dépôt légal : premier semestre 2009

Sommaire

Préface	ix
Préface de l’auteur	xii
Notre public	xv
Le plan de cet ouvrage	xvi
Conventions utilisées dans ce livre	xviii
Remerciements	xx
À propos de l’auteur	xxii
1 Introduction	1
1.1 Qu’est-ce que le mouvement GNU?	2
1.2 Qu’est-ce qu’un logiciel libre?	2
1.3 Pourquoi installer GNU/Linux?	4
1.4 Qu’est-ce qu’une distribution?	4
1.5 Pourquoi la distribution Ubuntu en particulier?	5
1.6 Courte présentation d’Ubuntu	6
1.7 Les versions d’Ubuntu	8
1.8 Mes logiciels, mes jeux, mon matériel.	11
1.9 Quelle est la relation entre Ubuntu et Canonical?	13

2	Découverte et installation	15
2.1	Le CD	16
2.2	Session Live	20
2.3	L'installation	23
3	À la découverte de votre nouveau système Ubuntu	35
3.1	Qu'est-ce qu'une session ?	36
3.2	Pourquoi me redemande-t-on parfois mon mot de passe ?	38
3.3	Bureaux virtuels	38
3.4	Organisation de votre poste de travail	40
4	Réseau, installation de nouvelles applications et sources de mise à jour	65
4.1	Réseau	66
4.2	Qu'est-ce qu'un paquet ?	70
4.3	J'entends parler de code source, de compilation, de binaires exécutables.	71
4.4	Installer un logiciel ou un jeu sous Ubuntu	72
4.5	Les sources de mise à jour	77
4.6	Maintenir son système à jour	87
5	Rendre votre distribution Ubuntu pleinement fonctionnelle	91
5.1	Que faire si certaines applications installées par défaut sont en anglais ?	92
5.2	Pourquoi je ne peux lire directement ni mes DIVX, ni mes MP3 ?	94
5.3	Bon, on peut passer à Flash maintenant ?	97
5.4	Dansons la javanaise !	99
5.5	Mais que fait la police ?	100
5.6	Pouvoir lire tous les types d'archives	100
5.7	Pourquoi y-a-t-il un écart entre mon heure sous Ubuntu et sous Windows ?	101

5.8	Je cherche sans succès un outil de défragmentation. Où se trouve-t-il ?	102
5.9	Ai-je besoin d'un antivirus ?	104
5.10	Bon, un firewall alors ?	106
5.11	Pavé numérique	107
6	Mieux utiliser son bureau GNOME	109
6.1	Personnaliser son bureau (thèmes, papiers peints, fonds d'écran de connexion. . .)	110
6.2	Je n'aime aucun des thèmes proposés (sic. . .). Je préférerais les télécharger directement depuis l'Internet.	111
6.3	Fenêtre « Ouvrir/Enregistrer sous » et signets	115
6.4	Rendre visible une application sur tous les espaces de travail . .	116
6.5	Rendre une fenêtre toujours visible	117
6.6	Le – ou plutôt – Les copier-coller	117
6.7	Obtenir un historique de copier-coller	118
6.8	Associer un programme par défaut à un type de fichier	118
6.9	Faire démarrer un programme automatiquement à l'ouverture de ma session	122
6.10	Retrouver, au redémarrage, mes applications ouvertes lors de l'extinction du PC	123
6.11	Faire défiler la fenêtre d'une autre application sans travailler sur celle-ci	123
6.12	Les touches multimédia	124
6.13	Améliorer les ouvertures de fichier de Totem et Audacious . . .	124
6.14	Créer un lanceur	126
6.15	Éditer les menus	127
6.16	Prendre des notes organisées !	128
6.17	Graver simplement des données	130
6.18	GNOME gère directement le FTP ?	131
6.19	Prendre une capture d'écran	133

6.20	Utiliser des lettres majuscules accentuées	135
6.21	Créer facilement un lien sur un tableau de bord	135
6.22	Un calendrier et un agenda à portée de main	136
6.23	Quelques astuces d'Évolution	136
6.24	Verrouiller son ordinateur	138
6.25	Effectuer un logicide	139
6.26	Traquez vos fichiers sans relâche	140
6.27	La DeskBar, un outil multi-fonctions	142
6.28	Laissez un petit mot (doux?)	148
6.29	Autres petites astuces du gestionnaire de fichier Nautilus	148
6.30	Quelques astuces Firefox	161
6.31	Amélioration du terminal	172
7	Les derniers détails	175
7.1	Installer son imprimante	176
7.2	Passons au scanner	178
7.3	Les pilotes propriétaires	183
7.4	Activer le bureau en 3D	184
7.5	Optimisation selon le processeur	189
7.6	Figoler le démarrage	190
8	Logiciels	193
8.1	Préambule	194
8.2	Différents cas d'installation	195
8.3	Audio	199
8.4	Bureautique	203
8.5	Éducation	204
8.6	Gestion monétaire	208
8.7	Modélisation/Traitement de l'image/Dessin	208
8.8	L'Internet et les réseaux	212
8.9	Utiles	216
8.10	Vidéo	222

9	Les jeux	227
9.1	Préambule	228
9.2	Les FPS (First-Person Shooters)	228
9.3	Les RTS (Real Time Strategy game)	233
9.4	Les MMORPG	236
9.5	Les jeux de stratégie et de gestion	238
9.6	Jeux d’aventure et de plate-forme	242
9.7	Jeux de course	244
9.8	Jeux de simulation	249
9.9	Jeux de réflexion/plateau	252
9.10	Jeux d’arcade solo ou à deux (Shoot’em up et compagnie...)	257
9.11	Jeux d’arcade surtout intéressants en multi-joueurs!	264
9.12	Jeux pour les plus jeunes d’entre nous — ou ceux qui ont gardé leur cœur d’enfant!	269
9.13	Oui, mais je veux mes jeux Windows moi!	272
10	Pour aller plus loin	279
10.1	À quoi sert réellement un système d’exploitation?	280
10.2	Driver, kernel, et démarrage...	280
10.3	L’arborescence des fichiers	282
10.4	Où sont enregistrées mes préférences?	286
10.5	Différences entre serveur graphique, environnement de bureau et gestionnaire de fenêtres	287
10.6	Quelles différences entre Ubuntu / Kubuntu / Edubuntu / Xubuntu?	290
10.7	GTK, Qt, les bibliothèques, c’est quoi?	291
10.8	Compléments sur les utilisateurs et les droits	292
10.9	Un shell, ça console?	293
10.10	Les run levels	295

11 Et maintenant ?	299
Glossaire	301
Index	311
Table des matières	317

Préface

Quand je croise quelqu'un qui n'a pas encore vu une série comme Les Soprano ou Battlestar Gallactica, au lieu de hurler au scandale et à l'inculture crasse (je pourrais, notez), je ne peux pas m'empêcher de penser « petit(e) veinard(e) ». Parce que le plaisir de la découverte ne m'est plus accessible. Je peux les revoir, certes, mais il m'est difficile aujourd'hui de m'extasier devant tel retournement ou d'être assommé par telle révélation sur un personnage. La première fois n'arrive qu'une fois. C'est bien dommage.

Donc si vous êtes en train de lire cet (excellent) ouvrage parce que vous avez décidé de franchir le pas, de partir à la découverte d'Ubuntu... petits veinards. Je suis un peu jaloux. Comme pour une série ou un film, je m'en voudrais de dévoiler dès maintenant toutes les petites découvertes qui vous attendent. Je ne vais pas « spoiler » Ubuntu, rassurez-vous, mais les premiers pas dans ce système libre vous réservent quelques bonnes surprises, et quelques retournements de situation sympathiques. Mais je ne vais pas jouer au vieux sage qui regarde d'un œil malicieux le jeune disciple qui a décidé de se lancer sur la voie du shaolin, je n'en suis moi-même qu'à mes débuts. Un peu plus de trois mois à l'heure où j'écris ces lignes que j'utilise quotidiennement un ordinateur portable sous Ubuntu. Et mises à part quelques mésaventures sans grande importance que j'ai racontées ailleurs¹, tout roule parfaitement bien. J'ai même réussi à faire fonctionner ma souris bluetooth, c'est dire !

Ces quelques mois de pratique ne font pas de moi un gourou d'Ubuntu, loin s'en faut. Et je n'ai pas la prétention de le devenir un jour. Mais ma petite expérience m'a appris quelques petits trucs que je me permets de retranscrire sous la forme de petites règles. Rien d'impératif, comme toutes les règles, elles existent aussi pour être transgressées.

Règle N°1 : La découverte d'Ubuntu, c'est un jeu. Non pas un jeu d'enfant (quoique...), mais un parcours ludique qu'il faut aborder l'esprit ouvert. Il y aura sans doute des obstacles, des petits (« hum... dois-je cliquer sur « Appliquer » ou sur « Annuler ») et des plus grands (« comment puis-je faire pour utiliser cette imprimante qui date du 20e siècle ? »), mais ils ne sont pratiquement jamais insurmontables. Et si on prend la chose du côté ludique, on s'amuse plus qu'on ne rouspète. En plus, pour reprendre une

1. Le journal d'un novice sur Ecrans.fr, <http://www.ecrans.fr/+le-journal-d-un-novice-+.html?page=journal>

expression du jeu vidéo, si la difficulté devient trop grande, les soluces sont sur Internet.

Règle N°2 : Installer Ubuntu, c'est un choix. Faire le choix de son système d'exploitation est sans doute une nouveauté pour vous. En tout cas, ça l'a été pour moi. Quinze ans sous Windows avant de franchir le pas. C'est la seule fois où, à l'achat d'un ordinateur, je me suis demandé quel système j'allais prendre. Jusqu'ici, l'alternative consistait à acheter une machine Apple livrée avec son propre système, ou un PC plus classique et donc Windows. Sans avoir de choix, car on ne se pose même pas la question. Pour passer à Linux, il faut que cette question existe. Avec ce choix, il n'y a aucune obligation en absolu. Vous l'avez peut-être fait tout simplement à cause de la gratuité du système. Mais même dans ce cas, je ne saurais trop vous conseiller de vous renseigner sur ce qui a permis que vous puissiez le faire. Logiciel libre, GNU, GPL, open-source, l'histoire de ce dernier quart de siècle est passionnante. Aussi, prendre conscience de la somme de travail qui a permis à Ubuntu et à d'autres systèmes et logiciels de voir le jour permet de relativiser ses petits soucis de souris Bluetooth (non, je ne fais pas une fixation).

Règle N°3 : Vous n'êtes pas seuls. C'est sans doute un des points les plus extraordinaires de Linux et donc d'Ubuntu : la serviabilité de ses utilisateurs. Si vous avez un problème, non seulement vous pouvez être sûr que quelqu'un l'a déjà eu et que la réponse se trouve dans un des nombreux forums de discussions et blogs existant, mais si par le plus grand des hasards ce n'était pas le cas, il suffit de poser la question pour qu'un habitué vienne à votre secours. Bon, d'accord, parfois, ils sont un peu bizarres et ils parlent un langage qui peut paraître étrange, mais croyez-moi, ils feront tout pour vous aider. Pourquoi ? Peut-être à cause des deux premières règles que j'ai énoncées. Et vous verrez, d'ici quelques mois, vous finirez peut-être par aider un débutant à se dépatouiller. C'est toujours très gratifiant.

Règle N°4 : Ubuntu, ce n'est qu'un système d'exploitation. Rien de plus. Je sais, c'est déjà énorme, mais quand vous allumez votre ordinateur, ce n'est pas pour admirer l'écran de lancement. Enfin, on peut, mais ça devient un peu lassant à la longue. Le but d'un système d'exploitation, c'est de se faire oublier. D'ici quelques semaines (quelques jours, même), vous allumerez votre ordinateur, vous lancerez votre navigateur web, vous retoucherez vos photos, vous écrirez des textes sans même vous soucier

de ce qui fait tourner tout ça. Aujourd'hui, des milliers de personnes, moi le premier, utilisent Ubuntu pour une utilisation courante (Internet, bureautique, images, etc.) sans rencontrer le moindre problème. Aucune raison qu'il en soit autrement dans votre cas.

Règle N°5 : Il est interdit de parler du Fight Club. Euh... Non, ça, c'est une autre histoire.

Mais c'est vrai, faire ses premiers pas sur un nouveau système d'exploitation, c'est parfois un peu intimidant. C'est un peu comme partir en voyage dans un pays qu'on ne connaît pas et dont on ne parle pas la langue (mais on a vu des photos, il paraît que c'est très joli !). C'est là que Simple comme Ubuntu entre en jeu. Le livre de Didier ROCHE, c'est un peu le Guide du Routard d'Ubuntu. On y trouve un descriptif complet de l'endroit, des itinéraires conseillés, des bonnes adresses, les bons plans et les lieux à visiter (ne ratez pas le gestionnaire de paquets, c'est magnifique). En suivant ses indications, difficile de se perdre. Et vous êtes sûr de ne rien rater d'important. Et puis, peut-être, après avoir écorné les pages, souligné les petits trucs, cerclé les points importants (rien que pour ça, achetez le livre, en pdf, c'est plus dur), vous vous sentirez à l'aise pour partir à l'aventure sur les chemins de traverse d'Ubuntu.

Mais n'allons pas trop vite. Chaque chose en son temps. Je ne veux pas vous retarder, la séance va commencer. Prenez vos places, installez-vous confortablement.

Il était une fois un lévrier enjoué...

Erwan CARIO
Journaliste sur Écrans.fr

Préface de l'auteur

Beaucoup d'utilisateurs sont mécontents des services offerts par leur système d'exploitation* actuel : bugs, plantages fréquents, travail effacé ou perdu et formatages récurrents. Ils entendent alors parler de Linux, mais dans leur esprit, ce dernier reste un OS* complexe, où tout doit se faire « à la main ». De plus, certains utilisateurs reviennent sous Windows après un court passage à Linux en expliquant que « c'est compliqué, c'est vraiment un système d'exploitation* qui n'est pas fait pour les utilisateurs mais pour les programmeurs » (quand ils ne disent pas « programmeurs » ! :-)), ce qui ajoute encore plus à cette idée largement répandue d'inaccessible complexité.

Alors, GNU/Linux est-il réellement un système d'exploitation* élitiste ? Êtes-vous vraiment obligés de passer des heures et des heures pour configurer correctement votre système d'exploitation*, installer un logiciel et autres opérations qui, je le vois déjà, ne vous réjouissent pas ?

Le principal frein concernant ce point est assurément la multitude des documentations existantes sur l'Internet*, ce qui peut faire perdre de vue à l'utilisateur débutant les clefs vraiment essentielles à une utilisation quotidienne. Un deuxième problème, indépendant de Linux lui-même, est que « GNU/Linux n'est pas Windows » : l'attachement du nouveau venu à ses habitudes « fenêtrésques » est, en effet, assez tenace. Je prendrai comme exemple le téléchargement d'un programme depuis l'Internet*. On va sur un site de gratuiciel le plus souvent, et on prend un fichier archive (souvent un .zip). On s'attend à trouver un fichier .exe à l'intérieur de ce dernier et à double-cliquer dessus pour l'installer². Le nouvel utilisateur linuxien va essayer de reproduire le même comportement sur son nouvel OS : il va télécharger une archive³ sur un site, mais ne va pas trouver son « si confortable » setup.exe ! Il cherche sur un forum et on lui parle alors de fichier « source » à « compiler ». Et voilà que des utilisateurs, venant d'installer Linux pour la première fois, essaient, dans la foulée, de compiler un logiciel. Par la force des choses, ces débutants vont rapidement arriver au constat que GNU/Linux n'est vraiment pas « user-friendly ».

Pourquoi cet essai systématique de mimétisme ? La plus simple des réponses trouve très certainement son explication dans l'existence d'un facteur « confort⁴ », car lorsque l'on maîtrise un système d'exploitation*, on s'attend

2. Puis d'effectuer « suivant », « suivant », « suivant », sans lire la licence, évidemment. . .

3. Le plus souvent .tar.gz

4. Et sûrement de facilité !

à retrouver ses repères, puisque « on nous a appris comme cela ». Et si on peine pour une chose aussi bête que l'installation d'un logiciel, on se dit que le système n'est pas adapté. Cependant, si vous vous rappelez vos premiers pas en informatique, rien n'a été inné : c'est vous qui vous êtes adapté à votre système d'exploitation* et en avez pris les – parfois mauvaises – habitudes. Ne vous attendez pas à maîtriser Linux en une journée ; est-ce le temps qu'il vous a fallu pour maîtriser votre système d'exploitation* actuel ?

Il faut donc « penser autrement » car vous êtes sur un système d'exploitation* différent, dont la philosophie n'est pas de copier le fonctionnement d'autres systèmes, mais d'en offrir une alternative avec d'autres modes de pensée⁵. Mais pour cela, me direz-vous, il faut que l'on vous aide et vous montre la voie pour être efficace le plus rapidement possible. C'est en ce sens que ce livre a été écrit et vous verrez que Linux n'est pas plus compliqué que Windows⁶, mais correspond à une logique « différente ». Les mauvaises migrations – les personnes revenues à Windows – sont principalement des individus autodidactes qui maîtrisaient très bien leur système d'exploitation*, mais étaient totalement incapables de s'adapter à Linux car elles en attendaient exactement le même comportement. Bouleverser ses habitudes ne vient pas sans heurts, en effet, mais lorsque l'on y arrive, quelle satisfaction !

Je peux vous certifier que j'utilise quotidiennement GNU/Linux. Eh bien, je peine parfois énormément sous Windows à effectuer une opération pourtant simple, alors que je pense avoir bien maîtrisé ce système d'exploitation* à une époque. Selon moi, la distribution Ubuntu, que je suis, à ma grande satisfaction, depuis sa création – lorsque la première mouture n'était pas encore véritablement sortie – jusqu'à aujourd'hui, apporte vraiment une alternative simple à Windows. Bien évidemment, ce jugement n'engage que moi et, bien qu'il existe de très nombreuses distributions GNU/Linux ou encore Mac OS, les moyens mis en œuvre dans celle-ci font preuve d'un véritable professionnalisme. Vous l'aurez compris, Ubuntu est clairement orientée vers les utilisateurs et les entreprises.

À partir du travail d'un blogueur de la communauté d'Ubuntu, « Yekcim », qui décrivait l'installation de cet OS* et le listing de quelques programmes et jeux, j'ai pleinement pris conscience de la nécessité d'une documentation française aisément identifiable qui guide les utilisateurs débutants dans leurs

5. Vous verrez par exemple au chapitre 4 qu'installer une application est vraiment une sinécure sous Ubuntu.

6. Sur certains points, il est même beaucoup plus simple !

premiers pas sous ce système d'exploitation*. J'ai donc repris son ensemble de billets ⁷ qui s'étendait alors sur une quinzaine de pages pour réaliser une documentation très expurgée, qui devait rester la plus succincte possible. Puis, de fil en aiguille, je me suis pris au jeu en ajoutant logiciels, jeux, astuces d'utilisation, précisions sur le système. . .

La documentation a connu, à ma grande surprise, un vrai succès sur le forum de la communauté française d'Ubuntu et de plus en plus de personnes l'ont conseillée aux débutants. De plus, elle a été adaptée par des utilisateurs vers des distributions comme Kubuntu et Xubuntu! J'ai ensuite été contacté par Framasoft qui m'a présenté son projet de collection de livres sous licence libre. J'y ai donc pris part et cela m'a motivé pour améliorer et finaliser ce qui n'était encore, à l'époque, qu'une simple documentation en ce véritable livre que vous tenez entre vos mains.

À la sortie de la version Feisty Fawn d'Ubuntu, une mise à jour était nécessaire aux vues des nouveautés apportées par cette version. J'apprenais, pour le milieu professionnel, les rudiments de L^AT_EX. J'ai alors tout naturellement proposé à Framabook que l'on uniformise les présentations des différents livres en préparation en passant à ce format, proposition ayant été couronnée de succès après débats internes et externes. Une grande refonte a donc été effectuée afin de changer la présentation, et de la rendre plus conforme aux standards du livre. La version que vous tenez entre les mains est le résultat de cette présentation en L^AT_EX, mise à jour et adaptée à la version Jaunty Jackalope (9.04).

Je tiens enfin à souligner que cette documentation n'est vraiment pas une confrontation « GNU/Linux versus Windows » en faisant tout pour enjoliver le premier et détruire le second, bien que quelques piques et réécritures orthographiques intentionnelles je l'admets, existent au cours des divers chapitres. Je vous présente un nouveau système d'exploitation* et vous explique ce qui le différencie de Windows.

Croyant à l'expression « Talk to the mind, not to the brain » ⁸, ce livre est écrit dans un style plutôt « libre » – décidément! – afin de ne pas rendre le résultat trop indigeste. J'espère ainsi que chaque chapitre vous donnera un peu plus envie d'aller de l'avant.

7. La licence le permettait et est la même que celle de ce livre

8. Parlez à l'esprit et non au cerveau

Notre public

Ce livre s'adresse tout particulièrement aux utilisateurs de Windows désireux de passer sous GNU/Linux. De plus, il peut aussi présenter la distribution Ubuntu à des utilisateurs d'autres distributions Linux, et également aux possesseurs de systèmes Mac Os X. De nombreuses captures d'écran jalonnent ce livre pour que, je l'espère, vous ne soyez jamais perdu.

Ce livre ne fera pas de vous un maître incontesté de GNU/Linux⁹, mais vous guidera dans vos premiers pas sous Ubuntu pour que vous sachiez l'installer, ajouter de nouveaux logiciels et jeux, et l'utiliser quotidiennement. De plus, il constitue une bonne introduction à une compréhension plus avancée du système d'exploitation et vous donnera les clefs pour aller plus loin, si vous le désirez. . .

9. Bien que lorsque vous arriverez à l'avant-dernier chapitre, vous commencerez à en maîtriser les ficelles!

Le plan de cet ouvrage

Ce livre se veut comme une progression pas à pas dans la découverte de votre nouveau système d'exploitation ; chaque chapitre marque une étape importante de ce déroulement. Je conseille donc à tout nouvel apprenti de lire ce livre dans l'ordre, sans faire de grandes coupes franches afin de comprendre sans trop d'efforts les étapes suivantes.

Chapitre 1

Ce chapitre comprend une courte introduction au Logiciel Libre et, en particulier à GNU/Linux, en insistant sur la philosophie et les différences avec le logiciel propriétaire. Vous y trouverez également les réponses à quelques questions d'ordre général.

Chapitre 2

On y découvre comment obtenir Ubuntu, l'essayer sans risquer de perdre des données et enfin, se lancer dans une séance d'installation.

Chapitre 3

Le chapitre 3 explique les notions de base à connaître lorsque l'on « plonge » dans GNU/Linux ! Il vous guidera aussi dans la découverte de votre nouvel environnement de travail.

Chapitre 4

Vous trouverez dans ce chapitre une explication sur l'installation d'un réseau (et de l'Internet) sur votre nouveau système d'exploitation. Vous serez également initié à la bonne manière de procéder à l'installation de logiciels et de jeux à partir des outils mis en place par Ubuntu.

Chapitre 5

Il présente les derniers points et « réglages » à effectuer pour rendre votre système utilisable quotidiennement, avec, par exemple, le téléchargement des codecs vidéos, la liaison de Firefox avec des composants tels que Flash et Java. . .

Chapitre 6

Voici sûrement le chapitre qui vous intéressera le plus : il décrit les trucs et astuces qui permettent de gagner du temps et d'utiliser plus intelligemment son environnement de travail. Vous y trouverez également quelques conseils sur l'utilisation de Firefox.

Chapitre 7

Le chapitre 7 traite des derniers points matériels qui peuvent poser problème comme la configuration de l'imprimante. Il vous guide également à l'aide d'un exemple dans l'utilisation d'un scanner, du bureau 3D et d'une configuration de démarrage.

Chapitre 8

Vous y trouverez une liste de logiciels classés par catégorie permettant rapidement de repérer et choisir un logiciel à installer pour tel ou tel type d'utilisation.

Chapitre 9

Dans le chapitre 9, vous découvrirez un nombre impressionnant de jeux disponibles sous GNU/Linux. Ceux-ci, classés par genre, contiennent les instructions complètes d'installation.

Chapitre 10

Le chapitre 10 est un aparté qui peut vous emmener plus loin dans la connaissance et la compréhension de votre système d'exploitation. Bonne nouvelle, celui-ci est optionnel !

Chapitre 11

Conclusion de cet ouvrage, ce chapitre vous permettra de savoir où chercher de l'aide, des informations et comment s'investir dans le monde du Libre.

Glossaire

Le glossaire vous permettra d'accéder rapidement à la définition de certains termes réservés au monde de l'informatique.

Index

Un index, très pratique, vous renverra, à l'aide d'une recherche par catégorie et mots-clés, aux pages du livre correspondantes.

Table des matières

Une table des matières complète, recensant toutes les sections de cet ouvrage, clôt ce livre.

Conventions utilisées dans ce livre

Pour permettre une lecture et un repérage plus simple de ce livre, voici les conventions que l'on s'est fixées :

Un renvoi vers une autre partie du livre est indiqué de la sorte : cf. page **xviii**.

Les notes de bas de page sont représentées ainsi ¹⁰.

La navigation entre un menu et un sous-menu est séparée par cette flèche ⇒ très esthétique !

Des chemins vers des fichiers et des dossiers sont présentés de cette manière : *vers/l/infini/et/au/delà*.

Une touche du clavier est mise en évidence comme la touche **Entrée**. Un signe + est ajouté si vous devez presser simultanément plusieurs touches.

Un élément décrit dans le glossaire* bénéficie également d'une mise en évidence particulière.

Les commandes à entrer dans un terminal sont mises en valeur de cette manière : **Une ligne de commande** . Elles sont – le plus souvent – à saisir sur une seule ligne, la mise en page d'un livre ne permettant pas, la plupart du temps, de l'écrire ainsi.

Une note plus longue – et plus importante – est indiquée de la sorte :



Cette note devrait normalement apporter des précisions supplémentaires au sujet précédent. Cependant, ces informations ne sont pas non plus capitales.

Les notes plus importantes, quant à elles, sont représentées comme ceci :



Ceci est une note importante, elle essaie d'attirer votre attention sur un point précis à ne pas négliger afin que la suite des opérations indiquées dans le livre se déroule sans heurts.

Les lignes de code représentent la sortie du terminal. Cette présentation est également utilisée lorsqu'un grand nombre d'éléments sont à entrer dans un fichier :

10. Je ne sais pas si vous avez remarqué, mais la référence précédente était une référence auto-réursive ;)

Ceci est un commentaire dans un fichier de configuration
Le plus souvent, ce dernier est présent sur plusieurs lignes

Quelques citations jalonnent ce livre et sont représentées de la sorte :

Pythagore a dit

Les amis sont des compagnons de voyage, qui nous aident à avancer sur le chemin d'une vie plus heureuse.

Ce livre existe également dans un format électronique où les adresses internet comme celle de framabook – <http://www.framabook.org> – sont des hyperliens, et les liens internes comme les notes de bas de page sont également actifs.

Je tiens enfin à rappeler que les adresses Internet sont malheureusement par nature, appelées à varier : un lien, valide lors de l'écriture de ce livre, peut donc devenir invalide.

Remerciements

Je tiens à remercier tout d'abord les développeurs de logiciels libres et leurs contributeurs, en particulier ceux de la Fondation Ubuntu, pour leur sens de l'intérêt général, du partage, de l'entraide et de l'innovation. Merci également à Mark SHUTTLEWORTH pour son dynamisme et sa communication sur les objectifs de sa distribution.

Je n'oublie pas non plus mes parents qui m'ont permis d'accéder à l'outil informatique dès mon plus jeune âge. Je tiens également à saluer Vanessa et Dimitri PERRIN pour leur soutien et pour avoir rendu mon séjour en Irlande agréable.

Cette tâche a été effectuée à partir de l'énorme travail d'Anthony CARRÉ¹¹, initialement adapté au format imprimable par Joseph MAILLARDE¹², ce qui m'a plus que motivé à la rédaction de ce document. J'aimerais aussi inclure dans les remerciements les trois co-auteurs Julien ROTTENBERG, Guillaume LUDWIG et Joseph MASSOT. Leur livre n'a malheureusement jamais pu sortir. Les parties de l'installation de l'imprimante et du scanner sont (quasi) intégralement basées sur leur travail, ainsi que quelques ajouts dans la description des menus.

Cette documentation est également « librement » inspirée de quelques billets du blog de David SZERMAN¹³, de Jean-Baptiste HÉTIER¹⁴, de Asher¹⁵ – par son travail sur son dépôt – de Grégory GUTIEREZ¹⁶, sans oublier le wiki de notre chère communauté francophone¹⁷ et sa mailing-list toujours aussi accueillante. L'excellent site <http://www.whylinuxisbetter.net> a également été une source d'inspiration importante, merci à Manu CORNET, son créateur.

Ce livre réalisé en L^AT_EX n'aurait jamais été possible sans l'excellent guide « Tout ce que vous avez voulu toujours savoir sur L^AT_EX sans jamais oser le demander » de Vincent LOZANO, autre livre de la collection Framabook. Consultez <http://www.framabook.org>!

Un grand merci également à toutes les personnes qui ont apporté leur pierre à l'édifice par le biais du forum, notamment Raphaël BOURVEN pour son énorme

11. <http://yeknan.free.fr>

12. <http://wenux.net>

13. <http://www.sz david.com>

14. <http://www.think-underground.com>

15. <http://asher256.tuxfamily.org>

16. <http://petitlinux.greguti.com>

17. <http://doc.ubuntu-fr.org>

travail de relecture¹⁸ et les nombreuses corrections apportées par la communauté d’Ubuntu-fr dont Fabrice BRAILLON, Franck CHADEL, Quentin BRICARD et Claude CROZET, ainsi que par le contributeur très productif qui sait se lancer dans un sprint final éhonté¹⁹, à de multiples reprises : Bruno LE CLAINCHE.

Cette version a également bénéficié du groupe de lecture de Framabook par les participations actives de Barbara BOURDELLES, Yann GUERON, Raymond ROCHEDIEU, Antoine BLANCHE et Metta Om.

Enfin, je témoigne ma gratitude à Alexis KAUFFMANN²⁰, fondateur de Framasoft²¹ pour avoir cru qu’il était possible de transformer ma documentation en un livre, qui, je l’espère, vous plaira, ainsi qu’à Mathieu PASQUINI²², mon éditeur, pour son soutien même dans les moments les plus difficiles.

Ce livre essaie de respecter au maximum les règles de la typographie française, même si²³, je suis tout à fait conscient que, comme je vous le présenterai en 6.20, la première lettre de l’introduction du chapitre 7 page 175 devrait être accentuée. Il s’agit toutefois d’un problème auquel j’ai fait face avec L^AT_EX sans, malheureusement, arriver à le résoudre à cet instant.

Pour toute remarque ou suggestion constructive concernant ce livre, vous pouvez ouvrir un sujet dans la section « Framabook.org » de Framagora²⁴ à l’adresse suivante : <http://forum.framasoft.org>.

Didier ROCHE

18. Et il a même re-signé pour les nouvelles versions, le bougre !

19. Il ne sait que trop bien ce que signifie « On boucle demain midi ! » ;-)

20. <http://framablog.org>

21. <http://www.framasoft.net>

22. <http://www.inlibroveritas.net>

23. Oui, je fais du préventif pour éviter toute critique !

24. Forum de Framasoft

À propos de l’auteur

En 1990, Didier ROCHE se découvre très jeune une grande passion pour l’informatique. Il s’adonne très vite, avec un réel intérêt, à la programmation et en apprend de très nombreux langages dans ses années de collège-lycée. À partir de 2002, il effectue des études supérieures d’ingénieur généraliste à l’ECAM²⁵. Profitant de ces années pour entrer dans une association humanitaire dont l’objectif est d’amener des ordinateurs dans les écoles et universités d’Afrique et de former sur place étudiants et professeurs à l’utilisation de l’outil informatique – association Afric’Edu²⁶ basée à Lyon – ceci le conduira notamment au Togo pendant le mois de juillet 2006, donnant accès à l’informatique à plus de 2000 élèves et professeurs. Actuellement, il travaille dans une grande société française d’édition logicielle, leader dans les solutions de PLM²⁷ en tant qu’ingénieur informaticien de production.

Concernant sa pratique de GNU/Linux, son premier essai de migration date de 1996 avec une Red Hat qui s’avèrera être un échec puisqu’il n’y resta pas très longtemps. Sa seconde migration, cette fois réussie à l’aide d’une Mandrake²⁸ 7, fit de lui un Linuxien convaincu ! En 2004, il découvrit la distribution Ubuntu²⁹ qui allait devenir son système d’exploitation principal. Il se découvre alors une réelle passion pour le Logiciel Libre et y consacre la plupart de son temps « libre ». Il est aujourd’hui le secrétaire de l’association francophone des utilisateurs d’Ubuntu, <http://www.ubuntu-fr.org>, participe activement au développement de la distribution Ubuntu en tant que MOTU (développeur officiel de la distribution) et membre du comité de pilotage des Framabooks.

Didier Roche a choisi de reverser 20 % de ses droits d’auteur également répartis entre les associations Ubuntu-fr et Framasoft.org afin de les soutenir et de les remercier pour leurs extraordinaires travaux.

25. École Catholique d’Arts et Métiers, Lyon

26. Association pour la Formation de Réseaux Internet Commis à l’Education et au Développement des Universités

27. Product Lifecycle Management : gestion de cycle de vie des produits

28. Nommée aujourd’hui Mandriva pour une sombre histoire de licence avec . . . le magicien du même nom !

29. Alors qu’elle n’avait pas encore de nom définitif !

Introduction

AVANT D'ENTRER DANS LE VIF DU SUJET, une présentation d'Ubuntu Linux et de la philosophie du Libre en général peut sembler nécessaire. En effet, malgré la médiatisation grandissante du mouvement du Libre, de – trop – nombreuses personnes assimilent le Libre à la gratuité. Si vous pensez encore que ces deux notions sont équivalentes, vous verrez qu'à la fin de la lecture de ce chapitre, votre avis aura changé et vous mesurerez plus précisément les différences entre Libre et propriétaire*, ainsi que les enjeux qui en découlent.

1.1 Qu'est-ce que le mouvement GNU ?

En 1984, Richard Matthew STALLMAN¹, chercheur en informatique du MIT² quitte son poste et se consacre à l'écriture d'un système d'exploitation* Libre du nom de GNU³. Il annonce l'année suivante la création de la FSF⁴ afin de supporter ce projet.

C'est durant ces années qu'il écrit ce qui deviendra les préceptes du Logiciel Libre*. La concrétisation en est la publication en 1989 de la première version de la licence GPL⁵ qui sera alors le fondement éthique, juridique et politique du mouvement du Libre.

Vous trouverez plus d'informations sur le mouvement GNU sur le site <http://www.gnu.org>.

1.2 Qu'est-ce qu'un logiciel libre ?

L'expression « Logiciel Libre* » fait référence à la liberté et non pas au prix. Pour comprendre le concept, vous devez penser à la « liberté d'expression », pas à « l'entrée libre ».

Le Logiciel Libre* est fondé sur une notion de liberté, contrairement au Logiciel Propriétaire* qui vous accorde une licence seulement – vous n'êtes donc jamais propriétaire de votre logiciel, mais n'avez qu'une licence d'utilisation accordée par l'éditeur – où l'on vous dit, a contrario, ce que vous n'avez pas le droit de faire. L'expression « Logiciel Libre* » fait référence à la liberté pour les utilisateurs d'exécuter, de copier, de distribuer, d'étudier, de modifier et d'améliorer le logiciel. Plus précisément, elle fait référence à quatre types de liberté pour l'utilisateur du logiciel :

Liberté 0 La liberté d'exécuter le programme, pour tous les usages.

Liberté 1 La liberté d'étudier le fonctionnement du programme, et de l'adapter à vos besoins. Pour ceci l'accès au code source est une condition requise.

1. Également connu sous le diminutif RMS
2. Institut de Technologie du Massachussetts
3. Acronyme récursif de GNU is Not Unix
4. Free Software Foundation, <http://www.fsf.org/>
5. General Public Licence

Liberté 2 La liberté de redistribuer des copies, donc d'aider votre voisin.

Liberté 3 La liberté d'améliorer le programme et de publier vos améliorations, pour en faire profiter toute la communauté. Pour ce faire, l'accès au code source est une condition requise.

Un programme est un Logiciel Libre* si les utilisateurs ont toutes ces libertés⁶. Ainsi, vous êtes Libre de redistribuer des copies, avec ou sans modification, gratuitement ou non, à tout le monde, partout. Être Libre de faire ceci signifie – entre autres – que vous n'avez pas à demander ou à payer pour en avoir la permission. Cela permet de garantir la Liberté – savoir ce qui se passe sur votre ordinateur, pouvoir changer de système aisément par l'utilisation de formats ouverts –, l'Égalité – avoir accès à un logiciel à un prix bas ou gratuitement –, et la Fraternité – avoir le droit de redistribuer légalement ses logiciels à ses amis.

Vous devez aussi avoir la liberté de faire des modifications et de les utiliser à titre personnel dans votre travail ou vos loisirs, sans en mentionner l'existence. Si vous publiez vos modifications, rien ne vous oblige à prévenir quelqu'un en particulier ou à le faire d'une manière ou d'une autre.

La liberté d'utiliser un programme est la liberté pour tout type de personne ou d'organisation de l'utiliser pour tout type de système informatique, pour tout type de tâche et sans être obligé de communiquer ultérieurement avec le développeur ou tout autre entité spécifique.

Si vous souhaitez plus d'informations sur les logiciels libres*, l'adresse⁷ est la suivante : <http://www.gnu.org/philosophy/free-sw.fr.html>.

6. Oui, le fait que la première liberté ait le numéro 0, c'est très geek*

7. D'où ce texte est tiré

1.3 Pourquoi installer GNU/Linux ?

Le projet GNU arrive en 1991 avec de très nombreux outils libres, mais il lui manque un élément central : le noyau*. Cet élément est essentiel car il gère la mémoire, le microprocesseur, les périphériques comme le clavier, la souris, les disques durs. . .

C'est à cette époque qu'un étudiant finlandais, Linus TORVALDS, commence à développer un noyau* et demande aux personnes intéressées d'y contribuer. La licence GPL a été publiée à la même époque et Linus TORVALDS s'est laissé persuader⁸ de placer son noyau sous cette dernière. Le système d'exploitation* actuellement connu est donc un assemblage des outils GNU fonctionnant sur un noyau* Linux, on parle donc de GNU/Linux avec le slash, « / » pour « GNU sur Linux ».



GNU/Linux est un système d'exploitation* complètement Libre et performant. Il est hautement configurable. Il ne dépend pas d'une multinationale. Il est supporté par une grande communauté d'utilisateurs souvent prêts à vous aider. Quel que soit votre domaine de compétence, vous pouvez participer à l'amélioration de GNU/Linux pour que ce dernier évolue dans votre intérêt. Il n'y a pas de DRM*⁹ cachés dans GNU/Linux. Ce n'est pas un simple logiciel gratuit, mais un Logiciel Libre*, ce qui garantit qu'il restera accessible gratuitement pour tous, sans discrimination. De plus, la mascotte de Linux est un manchot¹⁰ du nom de Tux, et ça, c'est vraiment cool ;-)!

Beaucoup d'arguments pourraient encore être listés ici. Mais le plus important réside dans le fait de lui laisser sa chance, en lui offrant quelques heures de votre temps. On ne sait jamais, il pourrait bien vous offrir en retour une expérience intéressante, pour ne pas dire hors du commun.

1.4 Qu'est-ce qu'une distribution ?

En réalité, si on vous livrait le noyau* Linux seul, accompagné des outils GNU de base, vous seriez bien avancé : pas d'interface graphique, juste quelques

8. Ceci est une longue histoire. . .

9. Mécanisme de contrôle

10. Et non un pingouin car pingouin = manchot en Français, je le note pour dit !

commandes, bref, votre système d'exploitation* serait inexploitable, un comble, non ? C'est pour cela qu'existent des distributions Linux qui contiennent le noyau* Linux, les outils GNU, plus un ensemble de logiciels qu'elles ont choisi de supporter. Ceux-ci sont testés et compilés pour vous¹¹. La plupart des distributions contiennent un système d'installation de logiciel simplifié qui leur est – malheureusement – propre. Vous avez déjà dû voir qu'il existe de très nombreuses distributions¹² : Mandriva, Red Hat Fedora, Debian, Gentoo, OpenSuse et... Ubuntu !

Alors pourquoi autant de distributions, me direz-vous ? En fait, chaque distribution a sa cible : certaines sont orientées sur la facilité d'utilisation, d'autres sont pour les véritables « geeks* », certaines sont spécialisées pour l'utilisation dans le domaine scolaire ou musical¹³, d'autres encore se veulent très légères et fonctionnent sur des PC antédiluviens ou encore optimisées sur des écrans de tailles réduites... Vous voyez qu'il peut y avoir – presque ! – autant de distributions que de cas d'utilisation !

1.5 Pourquoi la distribution Ubuntu en particulier ?

Quelques raisons parmi tant d'autres :

- Son rapprochement avec le projet GNOME qui propose une interface simple et intuitive. Pour ceux qui ne le sauraient pas, GNU/Linux vous permet de choisir votre environnement graphique¹⁴.
- Sa parenté avec le projet Debian, distribution reconnue pour sa très grande stabilité, excellente mais pouvant sembler relativement difficile d'accès. On peut voir Ubuntu comme une distribution rendant Debian accessible au grand public¹⁵.
- Sa communauté très active. Une question posée sur le forum ne reste pas longtemps sans réponse(s). La documentation française est très fournie et librement accessible.

11. Pour plus d'informations sur la différence entre code source, code binaire et la compilation, veuillez vous référer à la section 4.3

12. Une liste complète et un « classement d'utilisateurs » des distributions sont disponibles sur <http://distrowatch.com>.

13. Orientation MAO : Musique Assistée par Ordinateur

14. Nous verrons cette notion un peu plus tard

15. Pitié, que les debianistes ne me jettent pas la pierre !

- Sa fréquence de mise à jour fixe ¹⁶. On sait à quoi s'attendre. Si un logiciel n'est pas intégré dans sa dernière version vous savez combien de temps attendre pour l'obtenir dans la suivante. De plus, la mécanique de gestion des logiciels héritée de Debian vous permet d'installer d'autres logiciels tiers et/ou plus récents, très simplement.
- Pas de compte root ¹⁷ : l'utilisateur qui installe la distribution est considéré comme un utilisateur spécial qui peut hériter des droits d'administrateur via une commande particulière ¹⁸. Ainsi, en utilisation courante, les programmes que l'on exécute ne peuvent pas altérer la bonne configuration du système. Ceci augmente considérablement la sécurité du système.
- Ubuntu est gratuit et simple à installer.
- Mark SHUTTLEWORTH, fondateur d'Ubuntu, l'indique lui-même : « Chaque manipulation réalisée à l'aide de lignes de commande est un bug qu'il faut corriger ». Cela montre la forte orientation vers l'utilisateur de cette distribution.
- Le site francophone de la communauté Ubuntu rassemble une communauté vraiment active — actuellement 117 000 membres. Vérifiez-le par vous même sur <http://www.ubuntu-fr.org>.

1.6 Courte présentation d'Ubuntu

Cette distribution a été fondée par un milliardaire sud-africain : Mark SHUTTLEWORTH. Développeur Debian au milieu des années 1990, il a été fortement médiatisé pour avoir été le deuxième milliardaire ¹⁹ à voyager dans l'espace. Il créa Ubuntu en 2004 dont l'objectif avoué est de populariser Linux via sa société Canonical Ltd. Ensuite, il fonda la Ubuntu Foundation dès 2005 en lui apportant une contribution initiale de 10 millions de dollars afin de rémunérer les développeurs d'Ubuntu. Aujourd'hui, Mark SHUTTLEWORTH a donné plus de la moitié de sa fortune à des œuvres de charité.



16. Tous les 6 mois, contrairement à Debian... pour une version stable :-)

17. Compte administrateur

18. Puisque je sens chez vous une irrésistible soif de connaissance, je vous la donne tout de suite : **sudo**

19. Mais premier Africain!

« Ubuntu » est un ancien mot africain qui signifie « humanité aux autres ». Ubuntu signifie également « Je suis ce que je suis grâce à ce que nous sommes tous ». La distribution Ubuntu Linux apporte l'esprit Ubuntu au monde logiciel.

Ubuntu est parti de ce constat qui constitue le fameux bug numéro 1²⁰ du Launchpad²¹ d'Ubuntu : <https://launchpad.net/distros/ubuntu/+bug/1>. En voici une traduction maladroite, j'en conviens, réalisée par mes soins :

Mark Shuttleworth, le 20 août 2004

Microsoft détient une large majorité sur le marché des ordinateurs de bureau. Ceci constitue un bug, et Ubuntu est là pour le réparer.

Microsoft détient une large majorité sur le marché. Le logiciel propriétaire* freine l'innovation dans l'industrie informatique, ce qui a pour effet de restreindre l'accès à l'informatique à une petite part de la population mondiale et de limiter la capacité des développeurs à atteindre leur plein potentiel. Ce bug est très évident, notamment dans l'industrie du PC. Voici la démarche à suivre pour reproduire le bug :

1. Visitez un magasin d'informatique
2. Observez que la majorité des PC à vendre ont des logiciels propriétaires* pré-installés.
3. Remarquez que très peu de PC sont vendus avec Ubuntu et/ou des Logiciels Libres* pré-installés.
Ce qui devrait arriver prochainement :
4. La majorité des ordinateurs à vendre devraient inclure seulement les Logiciels Libres* comme Ubuntu.
5. Ubuntu devrait faire l'objet d'une médiatisation de manière à ce que ses capacités étonnantes et ses bienfaits soient visibles et connus de tous.
6. Le système devrait, au fur et à mesure, devenir de plus en plus tourné vers l'utilisateur.

Ce bug est connu, confirmé, placé au niveau d'importance critique et assigné à Mark SHUTTLEWORTH :-).

20. Bug #1

21. Site sur lequel on peut rapporter un bug sur une application



Le point 2 est « normalement » interdit en France si on ne propose pas comme alternative le même matériel sans logiciels pré-installés. Contrairement à ce que la plupart des gens pensent, ces logiciels ne sont pas gratuits et coûtent environ le tiers du prix global. Cela s'appelle de la vente liée car on subordonne la prestation d'un service – une licence de logiciel – à l'achat d'un produit – l'ordinateur dans ce cas, mais l'administration française ne semble pas vouloir faire bouger ce dossier. Pour plus de renseignements sur ce point, visitez les sites suivants : <http://www.detaxe.org/> et <http://www.racketiciel.info/>.

1.7 Les versions d'Ubuntu

1.7.1 Nom et numéro de version

La numérotation des versions de Ubuntu est basée sur l'année et le mois de sa sortie [A.MM]. La première version de Ubuntu, sortie en octobre 2004, portait le numéro de version 4.10. La version suivante, sortie en avril 2005, portait le numéro 5.04 et ainsi de suite. La première version dite LTS²², 6.06, était sortie en juin 2006 et la version actuelle, 9.04, date donc d'avril 2009. On lui associe souvent un nom de code, formé d'un nom d'animal précédé d'un adjectif, tous deux commençant par la même lettre. La première version était la Warty Warthog²³. La dernière version LTS, le Hardy Heron²⁴ est sortie en avril 2008, la version actuelle a comme nom de code Jaunty Jackalope²⁵. Chaque version de Ubuntu a une combinaison unique de ses composantes – le noyau*, le serveur graphique X11, l'environnement de bureau GNOME, GCC, libc... – qui ont toutes des numéros de version différents et n'ayant pas tous la même signification. Baser le chiffre de la version sur les composantes du système aurait eu peu de sens. Ubuntu préfère plutôt donner une idée de la date à laquelle la version a été stabilisée, mise en production.

22. Long Term Support : Support à long terme

23. Le Hérisson Verruqueux

24. le Héron Hardi

25. Alias le Jackalope Enjoué. Le jackalope est un animal imaginaire du folklore américain, mélange entre le lièvre et l'antilope, proche du Wolpertinger européen ou du dahu français.

1.7.2 Mises à jour

Contrairement à d'autres distributions Linux, lorsqu'une version de Ubuntu est stabilisée, les versions des logiciels qu'elle inclut sont gelées. Ainsi, si une nouvelle version stable d'un logiciel ou d'une bibliothèque quelconque sort après la stabilisation de Ubuntu, l'intégration de cette nouvelle version à Ubuntu se produira dans la prochaine mouture de l'OS*.

Cette manière de procéder assure une meilleure homogénéité des versions pour du support technique de la part de Canonical Ltd. et de ses partenaires. Cette caractéristique est certainement requise pour un déploiement de Ubuntu en entreprise. De plus, elle assure que le système, dans sa version actuelle, reste stable et fonctionnel.

Les seules mises à jour publiées pour les versions stables sont des mises à jour de sécurité, corrigeant bogues, failles, et autres problèmes de fonctionnement de l'actuelle version, éventuellement prises des nouvelles versions, mais adaptées aux versions plus anciennes.

1.7.3 Fréquence des sorties et durée de vie

Des versions stables de Ubuntu sortent deux fois par an, aux mois d'avril et d'octobre. Le développement de Ubuntu est lié au développement de l'environnement de bureau GNOME : la version finale de Ubuntu sort environ un mois après la publication d'une nouvelle version stable de GNOME. Ubuntu suit donc un cycle de développement de six mois.

Tous les 2 ans sort une version LTS pour laquelle des mises à jour de sécurité, des correctifs et du support technique seront publiés pendant 3 ans en ce qui concerne une utilisation de type poste de travail ou de 5 ans pour une utilisation de type serveur. La première version à avoir bénéficié de ce support est la version Ubuntu 6.06 « The Dapper Drake », la seconde est la version 8.04, « The Hardy Heron ».

1.7.4 Je ne veux pas renoncer à mon Windows !

Vous ne voulez pas vous séparer complètement de Microsoft Windows ? Vraiment ? GNU/Linux n'est pas un sauvage²⁶ : il tolère très bien la colocation.

26. Lui ;-)

C'est-à-dire que vous pouvez très bien avoir, sur le même ordinateur, une – ou plusieurs – partition Linux et une – ou plusieurs – partition Windows. Sachez tout d'abord qu'une partition n'a rien à voir avec de la musique, bien que vous soyez le chef d'orchestre de votre ordinateur ! En effet, il s'agit d'une zone mémoire découpée sur un disque dur, donc une portion de ce dernier. On peut diviser son disque dur en plusieurs partitions, et lorsque l'on écrit une donnée sur une portion du disque dur, cela n'affecte en rien ce qui existe sur les autres partitions. Vous pouvez donc installer sans aucune crainte une distribution GNU/Linux et garder votre « précieux » Microsoft Windows.

Lorsque vous allumerez votre ordinateur, un écran vous permettra de choisir quel système d'exploitation* vous souhaitez utiliser. Cet écran de connexion est généré par un logiciel appelé GRUB qui s'installe dans le secteur d'amorce* de votre disque dur principal. Vous trouverez un aperçu²⁷ de ce que vous obtiendrez alors en allumant votre ordinateur par l'image 1.1.

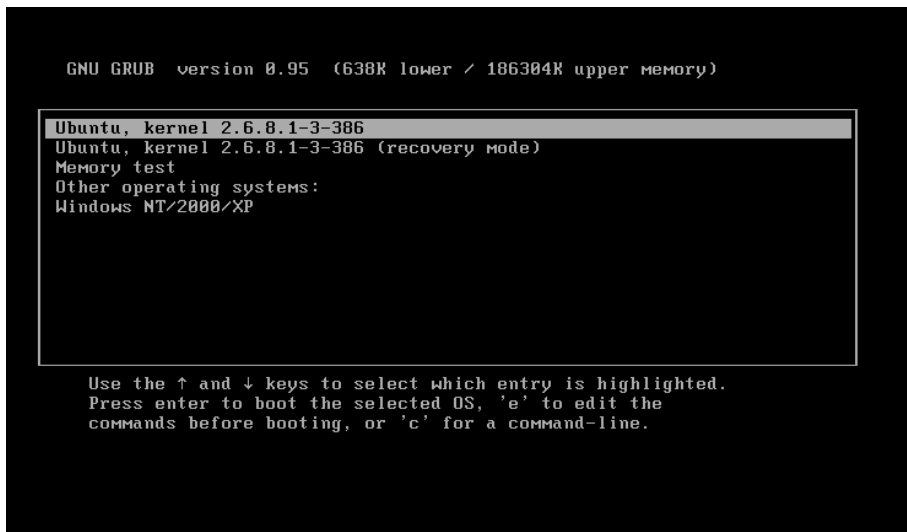

FIG. 1.1 – Vous pouvez choisir ici quel système démarrer

Pour obtenir cela, vous devez :

27. Il est possible aussi de rajouter des couleurs, voire une photo en fond d'écran !

- Faire un peu de place sur votre disque dur,
- Sauvegarder vos données sensibles²⁸ ; cette étape n'est pas obligatoire mais vivement conseillée,
- Défragmenter vos partitions Windows,
- Repartitionner votre disque dur²⁹ pour dégager un espace libre où installer Linux. Pour cette étape je vous conseille Gparted-Live³⁰ si vous voulez l'effectuer avant l'installation de Linux. Sinon, pas de panique, l'installateur d'Ubuntu inclut cette étape.

Vous pourrez ainsi profiter sereinement de GNU/Linux sans peur de casser votre Windows.

1.8 Mes logiciels, mes jeux, mon matériel. . .

1.8.1 Les logiciels

Si vous utilisez Firefox, Thunderbird, The GIMP, . . . sachez que ces programmes existent sous Linux. Il s'agit même de leur OS* natif³¹ ! Si vous utilisez Photoshop, Outlook, Moviemaker, Nero Burning Rom, certains peuvent tourner sous GNU/Linux mais ce n'est pas forcément très simple à mettre en place. Enfin, il existe presque toujours des logiciels équivalents³², voire même supérieurs.

1.8.2 Les jeux commerciaux

Ils sont rarement compatibles avec GNU/Linux bien que Cedega ou encore Wine permettent d'en faire fonctionner certains³³. Toutefois, les sorties d'une version de UT2004, Neverwinternight, Quake 3 et 4 pour GNU/Linux sont de bon augure pour la suite. . .

28. Comme vos photos personnelles, documents importants. . .

29. Couper en portions votre disque dur

30. À la place de Partition Magic puisqu'il est gratuit, se télécharge vite – 31Mio – et ne nécessite pas d'installation

31. Par conséquent, ils tournent souvent plus rapidement

32. Plus ou moins différents mais remplissant des tâches identiques

33. Pour plus d'informations sur ce sujet, référez-vous à la section 9.13.

1.8.3 Les jeux libres

Il existe également de nombreux jeux Libres de très bonne qualité comme vous pourrez le voir au chapitre 9. Quelques images de la figure 1.2 sont là pour vous mettre l'eau à la bouche.

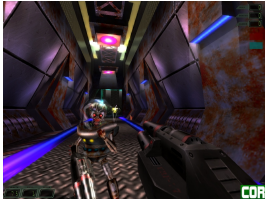

(a) FPS



(b) Tetris-like



(c) Multi-joueurs



(d) RTS

FIG. 1.2 – Des jeux de qualité sous GNU/Linux !

1.8.4 Votre matériel sera-t-il reconnu ?

Certains périphériques n'ont pas de drivers* écrits pour GNU/Linux, du fait de certains constructeurs de matériel, qui n'en fournissent – pour des questions de coût – que pour le système d'exploitation* Windows. Les développeurs GNU/Linux sont donc obligés de créer eux-mêmes le driver* pour leur système d'exploitation*. Bien évidemment, moins une firme fournit de documentation sur son matériel, plus la tâche est ardue³⁴ et à la vue du nombre de matériels existants, vous pouvez imaginer l'ampleur du problème !

34. Les programmeurs sont obligés de « tâtonner »

Néanmoins, ne vous inquiétez pas car l'absence d'un driver* pour votre matériel sous GNU/Linux concerne principalement le matériel exotique ou très récent. Dans ce dernier cas, laissez juste le temps aux développeurs³⁵ de réussir à écrire un driver*. Apporter votre aide, en faisant des tests par exemple, ne peut que faire accélérer le processus. Une fois que tous les constructeurs auront compris que GNU/Linux prend de plus en plus d'importance – et on y vient – peut-être aura-t-on une majorité de matériel « GNU/Linux compatible ». D'ici là, je ne peux que vous recommander, avant l'achat d'un nouveau matériel, de vérifier³⁶ qu'il est « GNU/Linux compatible » et de favoriser les maisons fournissant des drivers* pour GNU/Linux.

De plus, Ubuntu s'installe à partir d'un « LiveCD » appelé « Desktop CD ». Autrement dit, le CD-ROM lance un système Ubuntu complet avant même de lancer l'installation. Ainsi, si vous avez réussi à lancer le système, c'est que les principaux composants de votre machine fonctionnent avec GNU/Linux.

1.9 Quelle est la relation entre Ubuntu et Canonical ?

Canonical, par l'entremise de Mark SHUTTLEWORTH est le plus gros sponsor d'Ubuntu, dans le sens où la plupart des développeurs de la distribution sont employés à plein temps par cette société et qu'elle organise et sponsorise les UDS (Ubuntu Developer Submit), tous les 6 mois, où des discussions autour de la distribution ont lieu. Très logiquement, elle en assure un service de support technique (payant, donc plus dédié aux entreprises) et la certification.

Canonical travaille également sur d'autres projets comme Bazaar (<http://bazaar-vcs.org/>) ainsi que Launchpad (<https://launchpad.net/>).

Enfin, la société a mis en place un programme de partenariat avec des entreprises commerciales, qui s'établit sur plusieurs pistes et degrés progressifs. Plus le partenaire fournit de services liés à Ubuntu, et plus son niveau relationnel avec Canonical devient important, donnant accès à de plus en plus de bénéfices. Ce programme de partenariat concerne exclusivement Ubuntu parmi les projets Canonical (Ubuntu restant le projet phare de la société).

35. Bénévoles pour la plupart, je le rappelle

36. Sur l'Internet* par exemple



Découverte et installation

MAINTEANT QUE NOUS SOMMES un peu plus renseignés sur les fondements du système d'exploitation* GNU/Linux, et plus particulièrement sur la distribution Ubuntu avec ses atouts et ses rares inconvénients, vous vous demandez sûrement comment l'obtenir et l'installer afin de l'essayer sans plus tarder ? Dans ce chapitre, nous vous indiquerons précisément où vous procurer Ubuntu, la tester sans rien toucher à vos disques durs, et ensuite, comment procéder à l'installation. Nous aborderons également un point essentiel : la cohabitation avec votre système d'exploitation* Windows, et le partage de données entre ces systèmes.

2.1 Le CD

2.1.1 Obtenir le CD de Ubuntu

Le CD, appelé « Desktop CD », permet non seulement l'installation d'Ubuntu mais aussi d'ouvrir une session « Live ». Une session Live permet de tester une distribution Linux sans installer quoi que ce soit sur le disque dur. Le système est plus lent qu'une distribution Linux installée, mais au moins, vous ne touchez pas à votre système. Il existe plusieurs méthodes pour l'obtenir :

Pour les patients qui n'ont pas de connexion ADSL

Commandez votre CD sur le site « Shipit » d'Ubuntu à cette adresse : <http://shipit.ubuntu.com>. En procédant ainsi, vous recevrez un colis dans les 3 à 4 semaines qui suivent votre demande. Le Shipit est gratuit et vous permet de commander la dernière version en date, Jaunty Jackalope (9.04).

Vous pouvez également venir à l'une de nos Ubuntu Party. En plus de bénéficier d'une ambiance très conviviale, vous pourrez discuter avec de véritables passionnés du Logiciel Libre. Pour savoir où et quand se déroule cette fête près de chez vous, n'hésitez pas à aller visiter <http://www.ubuntu-party.com>.

Pour les impatientes qui n'ont pas de connexion ADSL

Rendez-vous dans le G.U.L. ¹ le plus proche de chez vous et demandez s'ils n'ont pas un CD de Ubuntu 9.04 Jaunty Jackalope sous la main. Consultez la liste des G.U.L. francophones sur <http://www.iful.org/gul/liste> pour savoir où trouver ces associations. Ubuntu-fr, l'association francophone des utilisateurs d'Ubuntu en propose également en version intégralement francisée d'office – plus d'information sur <http://www.ubuntu-fr.org>

Pour ceux qui ont une connexion ADSL

- Rendez-vous sur le site officiel, dans la section download à cette adresse : <http://www.ubuntu.com/getubuntu/download>.
- Choisissez la version désirée — traditionnellement le « Desktop CD » de la dernière version sauf si vous cherchez la stabilité sans faille et dans ce cas, vous prendrez la version marquée LTS ².

1. Groupe d'Utilisateurs Linux

2. Voir la remarque sur les différentes versions dans la section 1.7

- Sélectionnez ensuite l'architecture correspondante à votre ordinateur. Cette architecture correspond la plupart du temps – et c'est sûrement le cas si vous ne connaissez pas cette notion – à celle indiquée sous le nom « Standard personal » (architecture i386, pour les processeurs 32 bits), « 64bit AMD and Intel computers » (pour les processeurs 64 bits), ou enfin « Sun UltraSPARC based » (pour les possesseurs d'ordinateur Macintosh).
- Choisissez un des serveurs de téléchargement proposés. Le plus proche de chez vous fait généralement l'affaire.
- Si vous savez en quoi cela consiste, vérifiez si le fichier téléchargé n'est pas corrompu en comparant l'empreinte md5sum³. Si le fichier est corrompu re-téléchargez-le.
- Gravez le fichier .iso. ATTENTION IL FAUT UTILISER LA FONCTIONNALITÉ CORRESPONDANTE DE VOTRE LOGICIEL DE GRAVURE (le plus souvent nommée « Graver une image » ou « Graver à partir d'une image disque »), IL NE FAUT PAS EXTRAIRE LES FICHIERS DE L'ARCHIVE OU GRAVER DIRECTEMENT L'ISO DANS UN CD DE DONNÉES. Si vous avez le logiciel WinRAR⁴, le fichier .iso aura une icône* correspondant à ce logiciel car ce dernier peut extraire les fichiers de ce type d'archive, surtout n'utilisez pas cette possibilité pour faire un disque de données, votre CD ne serait pas bootable, c'est-à-dire qu'il ne pourra pas démarrer lorsque vous mettrez votre ordinateur sous tension.



En parlant uniquement du « Desktop CD », en fait, je vous ai quelque peu menti par omission⁵. Il existe en effet l'Alternate CD permettant une installation directe. Vous pourriez avoir besoin de ce CD dans principalement deux cas :

- Le « Desktop CD » ne démarre pas sur votre PC ou votre PC possède moins de 384 Mio⁶ de RAM*. Dans ce cas, l'installation directe, toujours avec le même CD, peut s'imposer en sélectionnant au démarrage « Installer Ubuntu » et en abandonnant la section « Session Live » du point 2.2. Ubuntu demande un minimum de 256 Mio pour tourner correctement, une fois installé.

3. Une petite recherche Google vous aidera, le principe est très simple et vous évite de graver un cd inutilisable

4. Ou équivalent comme 7zip qui fait le même boulot « librement »

5. Ah bah... ça commence bien !

6. Et non Mo, pour plus de renseignements sur ce point, voir 6.29.11.

- Vous êtes un utilisateur avancé⁷ et vous préférez avoir quelques options supplémentaires de configuration que ne propose pas l'installateur graphique⁸ du Live CD.

Vous pouvez également trouver ce CD sur le site officiel d'Ubuntu, au sein de la section download⁹ en cochant la case – tout en bas – « Check here if you need the alternate desktop CD. This CD does not include the Live CD, instead it uses a text-based installer. ».

Dans la suite de cette documentation, nous détaillerons l'installation pour le Desktop CD. Sachez cependant que l'installation par l'Alternate CD est très similaire, même si graphiquement, moins jolie.

2.1.2 J'ai mon CD, que faire maintenant ?

Insérez le CD d'installation

Deux cas :

- Votre ordinateur est allumé, c'est facile : vous ouvrez le lecteur, insérez le CD, refermez et redémarrez en espérant que votre ordinateur est configuré pour démarrer à partir de votre lecteur CD-ROM (voir la section suivante).
- Votre ordinateur est éteint. Là, c'est relativement amusant car vous ne pouvez donc pas ouvrir votre lecteur de CD et pourtant le CD doit être en place au démarrage. La solution la plus simple est d'entrer dans le BIOS* pour avoir le temps de mettre le CD-ROM dans le lecteur avant que la procédure de démarrage ne se poursuive. Vous gagnerez ainsi du temps ;). Au démarrage de l'ordinateur, une ligne doit vous indiquer comment activer le « setup ». Généralement il s'agit d'une des touches : **Suppr**¹⁰, **F2** ou encore **F8**.



Une option vous permet aussi d'installer Ubuntu sous Windows : plus simple me direz-vous et cependant je vous le déconseille. En effet, Ubuntu fonctionnera alors en tant que « surcouche » de Windows

7. Pourquoi lisez-vous ce livre alors ? :-)

8. Très simplifié, certes

9. <http://www.ubuntu.com/getubuntu/download>

10. **Del** en anglais

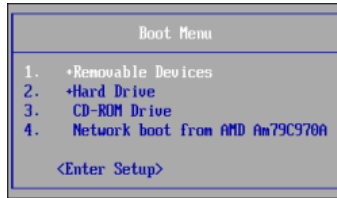

FIG. 2.1 – Vous pouvez choisir ici de démarrer sur le CD-ROM

et consommera par conséquent énormément de mémoire vive*, sera plus lent et certaines incompatibilités matérielles peuvent apparaître. Bref, rien ne vaut une bonne installation indépendante comme décrite dans la suite de ce chapitre.

Démarrez sur le CD

La séquence de démarrage* est l'ordre dans lequel votre PC va consulter les périphériques à la recherche d'un système d'exploitation*. Pour que l'installation commence, votre ordinateur doit activer le lecteur CD avant le disque dur. Si votre ordinateur n'affiche pas le logo Ubuntu après un redémarrage, alors que le CD-ROM se trouvait à l'intérieur de votre lecteur, rendez-vous dans le BIOS* pour modifier cette séquence.

Modifier la séquence de démarrage

Sur les ordinateurs récents, il est souvent possible d'appuyer simplement sur la touche **F12** au démarrage pour pouvoir choisir le lecteur à activer en premier comme le montre la figure 2.1. Sélectionnez CD-ROM/DVD Drive (ou toute ligne à l'orthographe proche), validez et vous vous ouvrirez les portes de l'univers Ubuntu. La figure 2.3(a) est une copie de l'écran auquel vous devriez faire face à présent.

Si cela ne fonctionne pas ou que vous ne vous sentez pas à même de configurer l'ordre de démarrage*, Ubuntu peut effectuer cette tâche pour vous. Pour cela, insérez votre CD-ROM lorsque Windows est démarré. La fenêtre 2.2 apparaîtra alors et vous proposera plusieurs options en anglais. Choisissez « Démo and full installation ». Redémarrer la machine sera alors nécessaire et la troisième option « Help me to boot from CD » devra alors être sélectionné.

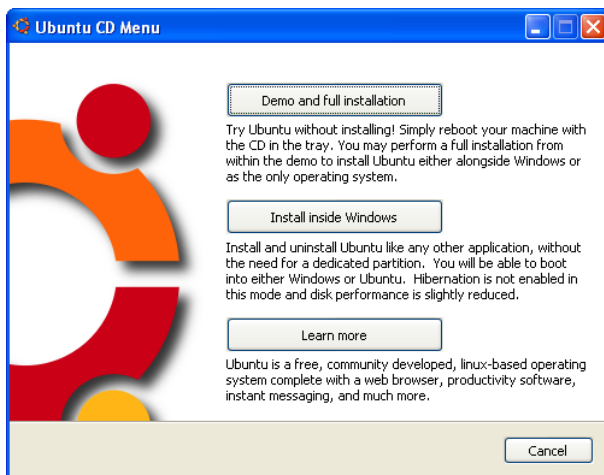

FIG. 2.2 – Vous pouvez choisir ici de démarrer sur le CD-ROM

Premier écran et lancement d'Ubuntu

Un menu est automatiquement présenté sur lequel vous pourrez choisir la langue désirée par les touches fléchées puis en appuyant sur **Entrée**. Il vous est possible de revenir sur votre choix en appuyant sur la touche **F2**.

Vous obtiendrez ainsi un menu et une interface en Français (ou autres) comme montré sur la figure 2.3(b).

À noter que vous n'aurez pas à faire cette action si vous utilisez le CD d'ubuntu-fr entièrement francisé, on l'a fait pour vous.

2.2 Session Live

C'est parti, vous avez validé « Essayer Ubuntu sans rien changer sur votre ordinateur », une session live se lance. Soyez patient, la détection du matériel de votre ordinateur est en cours et une jolie barre de chargement est là pour vous faire patienter — cf 2.4...



(a) Choisissez ici votre langue



(b) Écran de démarrage en Français

FIG. 2.3 – Choix de la langue

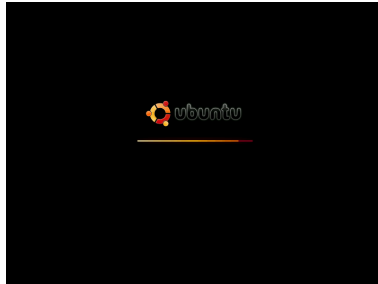

FIG. 2.4 – Démarrage du Desktop CD



Vous aurez noté l’option « Installer Ubuntu » sur l’image 2.3(b).

Cette option correspond à un raccourci vous amenant directement à installer votre nouveau système d’exploitation sans essai préalable. Le résultat est le même que la démarche plus complète que je vous donne – hormis que vous ne pourrez pas configurer votre connexion à l’Internet* par ce moyen-ci.

Les autres options permettent de vérifier la bonne intégration de votre CD-ROM, tester la mémoire vive de votre ordinateur ou encore de démarrer classiquement à partir du disque dur.

2.2. Session Live

Une fois l'interface graphique chargée, vous devriez retrouver l'écran comme présenté en image 2.5.

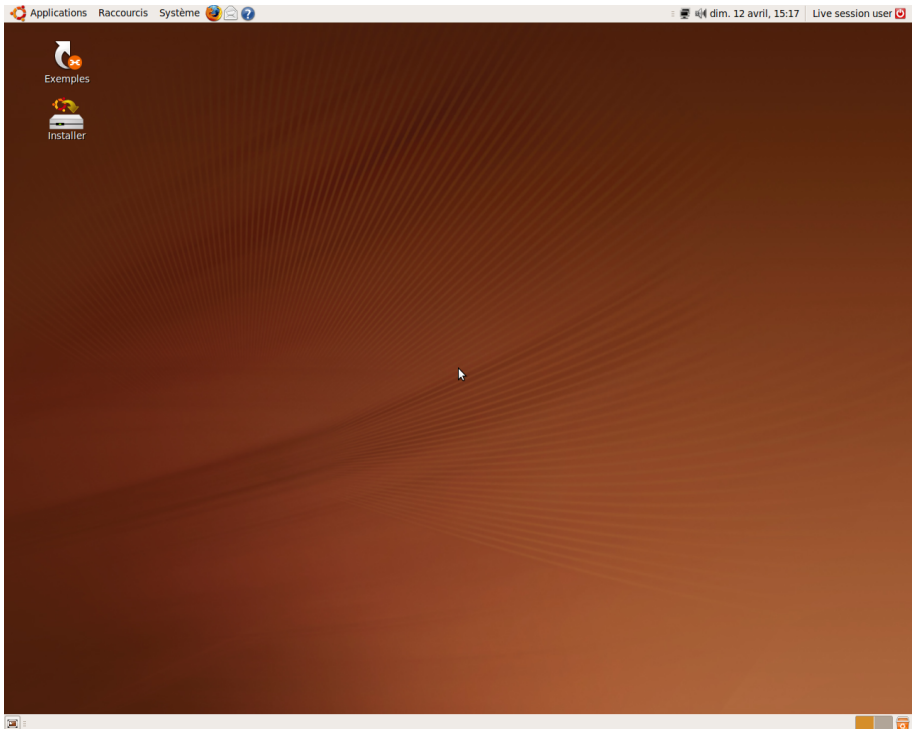

FIG. 2.5 – L'interface graphique par défaut d'Ubuntu

Profitez-en pour découvrir votre futur système d'exploitation*. C'est plus lent que si vous utilisiez une version installée¹¹ mais grâce à cela vous pouvez tester un système Ubuntu Linux et constater que tout fonctionne avant d'installer et de modifier quoi que ce soit dans votre ordinateur.



Je vous conseille, si vous avez accès à l'Internet*, de configurer ce dernier si cela n'est déjà fait automatiquement. En effet, vous aurez ainsi les dernières mises à jour si vous décidez d'installer Ubuntu

11. Vous n'utilisez que votre lecteur de CD-ROM et la mémoire vive de l'ordinateur

sur votre ordinateur, et ce, dès l'installation ! Essayez de lancer Firefox – la première icône* à côté du menu « Système » – pour le vérifier. Cela devrait être le cas, si vous êtes connecté par un câble Ethernet, avec ou sans¹² attribution des adresses par DHCP*. Dans tous les cas, veuillez vous référer à la section d'installation du réseau en 4.1.

2.3 L'installation

Un Live c'est beau, une installation c'est mieux ! Vous aimez Ubuntu et voulez l'installer ? Double-cliquez sur l'icône* « Installer » présente sur le bureau. L'installateur répondant au doux nom « d'Ubiquity » se lance. . .



Petite remarque préalable sur les PCs tatoués. Le tatouage est un dispositif, imposé par Microsoft, interdisant à la version Windows livrée avec votre ordinateur d'être installée sur un autre ordinateur. Concrètement il s'agit de quelques octets placés sur la carte mère, sur le disque dur – en particulier le MBR* – sur la partition de restauration Windows, sur les CD de réinstallation, voire aussi dans le BIOS*, et qui communiquent entre eux. Si l'un de ces éléments est changé, votre Windows ne pourra plus être réinstallé et au pire, plus démarrer non plus. Ce dispositif est utilisé par de grandes marques de constructeurs d'ordinateurs. Cela est d'autant plus vrai depuis l'arrivée de Windows VISTA.

L'installation d'Ubuntu depuis le « Desktop CD » en dualboot avec Windows installe GRUB¹³ sur le MBR* du disque dur amorçable. Ce faisant, GRUB¹⁴ écrase le MBR*, vous perdez alors le tatouage, ce qui entraîne l'impossibilité de démarrer Windows. Si vous pensez que votre ordinateur est tatoué, des méthodes existent pour que vous ne perdiez pas votre Windows. Les procédures évoluant trop rapidement, elles ne peuvent actuellement être éditées dans un livre. Vous trouverez, ici, des liens vers la description de celles-ci : http://doc.ubuntu-fr.org/windows/pc_tatoue et http://doc.ubuntu-fr.org/installation/multiboot_tatoo.

Ce point étant clarifié, c'est parti pour une installation.

12. Oui, vous avez bien lu, même « sans », grâce à Avahi* que l'on peut choisir comme indiqué en 4.1.2.

13. Le logiciel vous permettant de choisir quel système d'exploitation* démarrer

14. GRand Unified Boot loader*

2.3.1 Bienvenue

Choisissez en premier lieu la langue d'installation comme montré en figure 2.6. Jusqu'ici, rien de bien compliqué. Quoique...

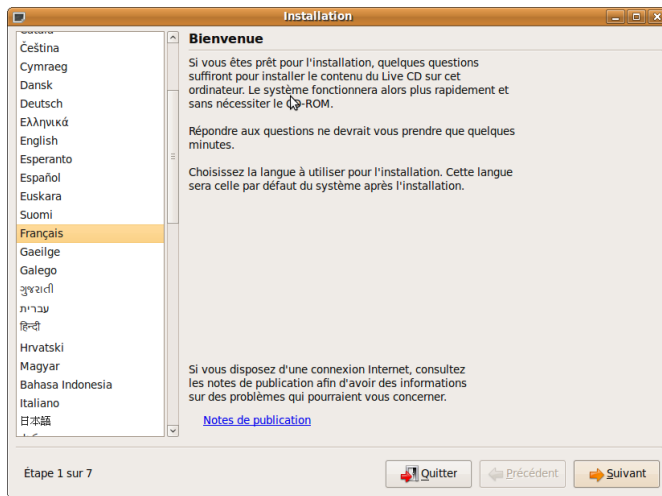

FIG. 2.6 – Choix de la langue

2.3.2 Emplacement géographique

Choisissez ici votre fuseau horaire. Si ce dernier n'est pas le bon, cliquez sur « Ville sélectionnée » ou sur la ville la plus proche de la carte comme Paris pour la France métropolitaine. Si vous avez Windows sur le même ordinateur, je vous encourage à lire la section 5.7.

2.3.3 Disposition du clavier

Par défaut, la sélection se porte sur un type de clavier par défaut comme « France »¹⁵ – ce choix pouvant varier selon votre configuration, bien entendu –

15. En réalité, il s'agit d'une version dérivée du clavier fr-latin9

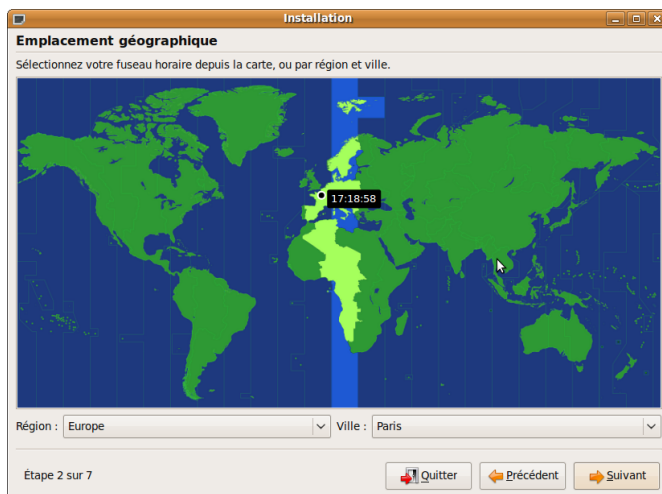

FIG. 2.7 – Choix du fuseau horaire

qui correspond à un clavier français ¹⁶ équipé de la touche « € » sur la touche E, ce qui devrait donc être la bonne disposition à moins que vous ne soyez Suisse ou Québécois. Si vous résidez en Belgique, vous devrez aussi porter votre choix sur ce clavier. Pour être sûr de ne pas vous tromper, vous pouvez tester la configuration choisie en tapant des caractères spéciaux dans l'espace prévu à cet effet en bas de la fenêtre.



La disposition « France - (Legacy) Alternative » permet entre autres de taper « œ » à la place de « ² ». Ces différences pourront s'avérer intéressantes pour certains.

2.3.4 Sélectionner un disque / Préparer l'espace disque

Cet écran vous affiche en haut l'état existant de votre disque dur et en bas l'état de ce dernier une fois Ubuntu installé.

Tout d'abord, sachez qu'il existe trois procédures automatisées à cette étape :

16. Clavier azerty

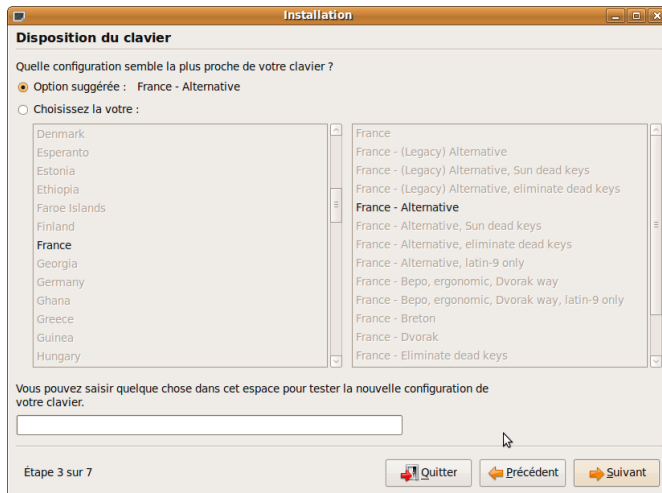

FIG. 2.8 – Choix du type de clavier

- La première option « Installer les deux côté à côté, le choix s’effectuant à chaque démarrage ». Vous pouvez redimensionner une partition de votre disque dur pour dégager assez d’espace afin d’installer votre système Ubuntu. Vous aurez alors accès à une petite réglette sur laquelle vous pourrez redimensionner une partition Windows. N’effectuez cette opération que si vous avez récemment défragmenté votre disque dur Windows.
- Si vous souhaitez assigner un disque complet à GNU/Linux sur la machine, il vous suffit ici de sélectionner : « Utiliser le disque entier ». Vous pourrez ensuite choisir quel disque dur utiliser.
- Si vous avez préalablement dégagé un espace libre sur votre disque dur, vous pourrez sélectionner « Utiliser le plus grand espace disque disponible ». (Cette option n’est éventuellement pas disponible si vous n’avez pas de place non formatée)

Dans les autres cas, il va falloir en passer par le partitionnement manuel. Étape que beaucoup redoutent. Mais n’ayez crainte, l’installateur Ubuntu propose une interface graphique qui simplifie grandement la chose.

Que faut-il faire pour partitionner correctement son disque ? Cela reste assez complexe à résumer puisque tout dépend de vos besoins et de votre matériel.

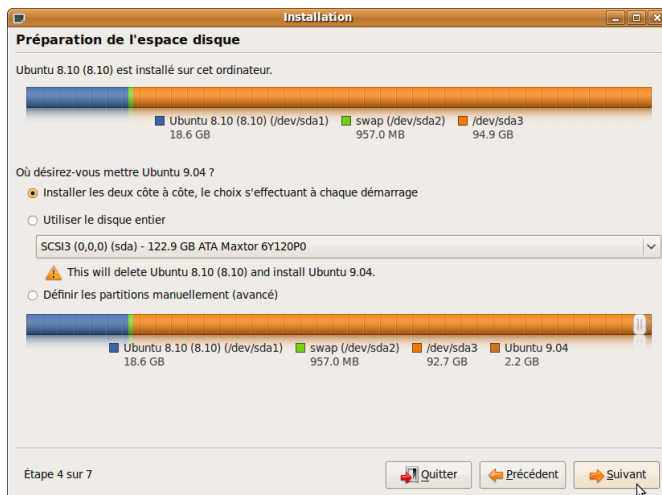

FIG. 2.9 – Choix du mode de partitionnement

Toutefois, voici quelques conseils :

- Si vous souhaitez faire cohabiter Windows et Linux, vous devrez dégager un espace libre en redimensionnant l’une des partitions de Windows comme indiqué en 1.7.4.
- Vous devez créer ensuite deux partitions ou plus :
 - La partition principale symbolisée par « /¹⁷ », qui accueillera le système et qui doit être au minimum de 2 Gio¹⁸. Si vous prévoyez de n’y mettre que vos programmes, une taille entre 7 et 10 Gio sera amplement suffisante. Si vous souhaitez également y placer vos données personnelles, et donc ne pas créer de partition /home comme décrit plus loin, 16 Gio constitueront un minimum.
 - La partition d’échange, appelée « swap » : 256 Mio est le minimum conseillé. La règle habituelle est de créer une partition swap égale au double de la taille de la mémoire vive*¹⁹. Ainsi, avec 512 Mio de RAM*, il faudrait créer une partition swap de 1Gio. Si vous manquez d’espace

17. Appelé « slash », root, ou encore racine du système

18. Et non Go, une fois de plus, cf. 6.29.11.

19. Cette mémoire vive est également appelée RAM*

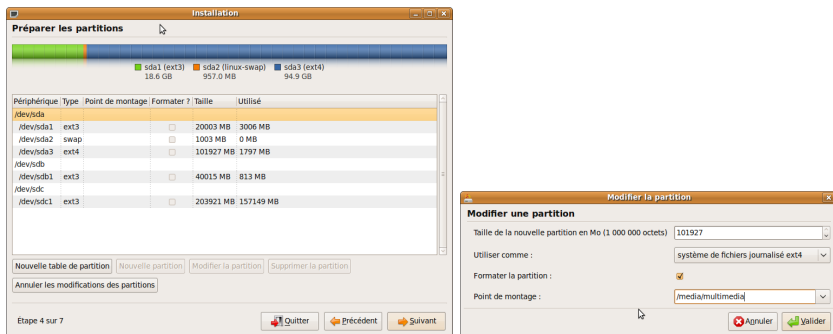

(a) Avant le partitionnement (b) Nouvelle partition et point de montage

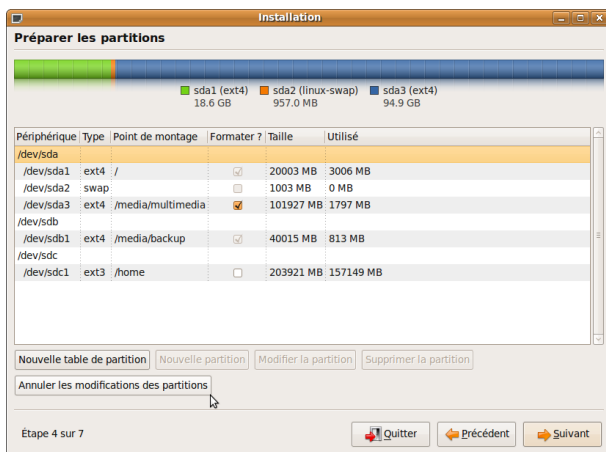

(c) Récapitulatif

FIG. 2.10 – Sélection des disques durs et partitions

sur votre disque dur, une swap comprise entre 256 Mio et 1 Gio fera très bien son travail. Si vous souhaitez utiliser les fonctionnalités d'hibernation, il faut alors obligatoirement que la taille de la swap soit au moins égale à celle de la RAM*.

- Enfin, la partition utilisateur nommé « */home* », n'est pas une néces-

- sité²⁰. Cependant, elle offre l'avantage de pouvoir réinstaller le système entièrement – / et swap – sans avoir à sauvegarder préalablement les données des utilisateurs qui resteront « à l'abri » dans la partition */home*. Je vous conseille d'en créer une si vous effectuez un partitionnement manuel. Toutes vos données seront enregistrées sur cette partition. Par conséquent, dimensionnez-la en fonction de vos besoins.
- Bien entendu, vous êtes libre de créer autant d'autres partitions que vous le souhaitez, si vous savez ce que vous faites.



FAT32 et NTFS sont des systèmes de fichiers utilisés par Windows. Un format de fichiers définit, en quelque sorte, la manière dont sont classées et enregistrées vos données sur le disque. Les partitions Linux utilisent, en général, le format EXT3 pour les données / logiciels et SWAP pour la partition swap. N'étant pas sectaire, Ubuntu peut aussi bien lire sur les partitions FAT32 que NTFS, alors que Windows ne sait pas lire et/ou écrire au format EXT3²¹. . . Vous comprendrez donc rapidement qu'il vous faut utiliser les partitions en FAT32 ou en NTFS de Windows pour partager des données entre Ubuntu et Windows. Vous pouvez alors penser à ce stade que le plus simple consiste alors à mettre directement les partitions */home* et / d'Ubuntu sur une partition au format FAT32 ou NTFS. . . Cela n'est pas conseillé car Ubuntu n'est pas optimisé pour ces types de partition et il préfère son propre système de fichiers²². De plus, si vous passez outre mes recommandations et mettez */home* et / en FAT32 ou en NTFS, Windows va « mettre le bazar²³ » dans les données de GNU/Linux. Il faut donc, de préférence, que vous créiez une partition de partage séparée, en FAT32 ou en NTFS.

Il vous faudra créer les partitions à l'aide de « Nouvelle partition » et indiquer quelles partitions correspondent à « / », « swap » et éventuellement les partitions supplémentaires décrites précédemment comme « */home* ». Vous pouvez également cocher une case indiquant que vous désirez formater la parti-

20. D'ailleurs, le partitionnement automatique ne la crée pas

21. L'EXT4, qui est une évolution de l'EXT3, vient d'être déclaré comme stable. Il n'est pas encore utilisé par Ubuntu par défaut, mais vous pouvez le définir manuellement. Il apporte globalement une amélioration des performances.

22. Élémentaire mon cher Watson!

23. Windows enregistre des fichiers cachés et fragmente énormément ses disques durs, ce que ne fait pas GNU/Linux

tion — opération obligatoire si vous venez de la créer. Pour plus d'informations sur les dossiers et la structure d'un système GNU/Linux, se référer à la section [10.3](#).

Vous pouvez également redimensionner les partitions existantes en les éditant. Un clic sur « Valider » et un message vous demandera s'il faut appliquer immédiatement les modifications déjà effectuées. Il ne restera qu'à confirmer !



Il sera possible d'accéder aux partitions des autres systèmes d'exploitation* comme Windows, si vous les avez conservés, comme expliqué à la section [3.4.2](#).

2.3.5 Votre identité

Il faut désormais indiquer votre nom, votre pseudonyme ²⁴, un mot de passe et le nom que vous souhaitez donner à votre ordinateur. Concernant le mot de passe, seules des étoiles apparaîtront à l'écran pour empêcher quiconque de le lire par dessus votre épaule. Pour être sûr que vous n'avez pas fait de fautes de frappe, il vous est demandé de le saisir une seconde fois. Une petite case vous permet de vous connecter automatiquement au démarrage de votre ordinateur. Ceci est conseillé si vous êtes l'unique utilisateur de votre ordinateur – vous ne verrez pas alors l'écran d'accueil présenté à la section [3.1](#), sinon, utilisez un compte par personne qui utilisera votre machine. Il s'agit là d'un des concepts forts des UNIX et dérivés et un grand avantage à l'utilisation. Alors, ne passez pas à côté de cette chance, vraiment.

2.3.6 Migration des données depuis Windows vers Ubuntu

Si votre disque dur comporte une version de Microsoft Windows, il vous est possible de récupérer certaines données depuis votre partition Windows comme vos favoris d'Internet Explorer, vos marques-pages Firefox, votre fond d'écran, vos contacts AOL et Yahoo par exemple. Il faudra alors lier ces paramètres à un compte. Les opérations à effectuer pour la création d'un compte sont similaires à celles de l'étape suivante. Si vous voulez sauter cette étape représentée en [2.12](#), appuyez alors directement sur « Suivant ».

24. Surnom qui correspondra à votre identifiant*

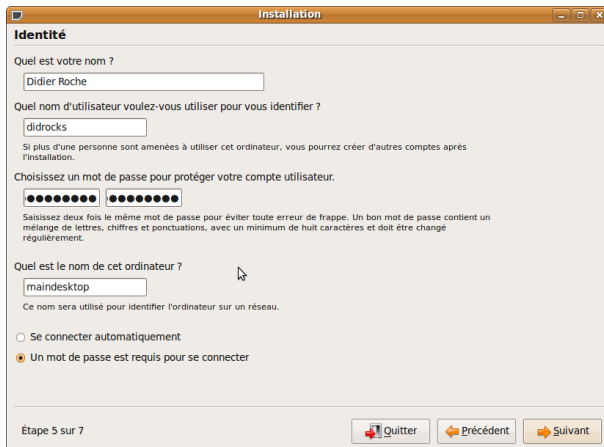

FIG. 2.11 – Création d'un nouvel utilisateur

2.3.7 Prêt à installer

Pour finir, l'installateur « Ubiquity » vous fait un récapitulatif de ce que vous avez sélectionné.



En cliquant sur « Avancé... », vous avez également la possibilité de choisir où installer GRUB. Si vous ne savez pas ce que cela signifie et que votre PC n'est pas tatoué²⁵, c'est que la valeur par défaut vous conviendra très bien ! De même, vous pouvez participer aux statistiques d'utilisation des logiciels – veuillez vous référer à la note de la section 4.5 de la page 77 – et configurer directement un proxy.

Vérifiez et validez.

Il s'ensuit une longue étape où l'ensemble des sélections précédentes sont appliquées : création et initialisation des partitions, installation du système, configuration des langues, du clavier... Cette procédure, d'une durée variable, dépend de la vitesse de votre lecteur CD-ROM et des performances globales de votre ordinateur.

25. Se référer à l'encart sur le tatouage des PC, section 2.3

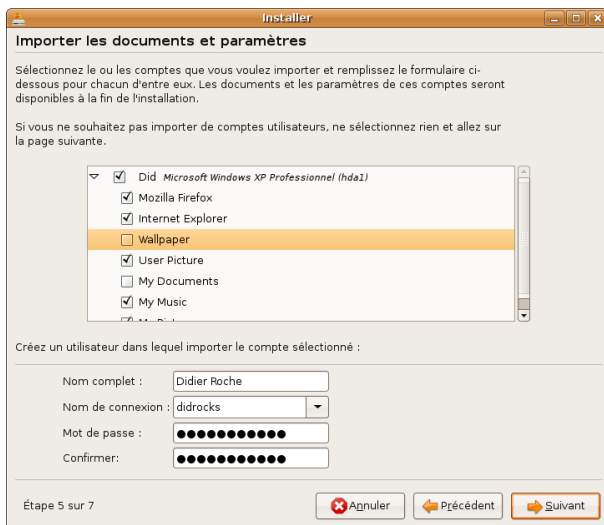

FIG. 2.12 – Assistant de migration de données

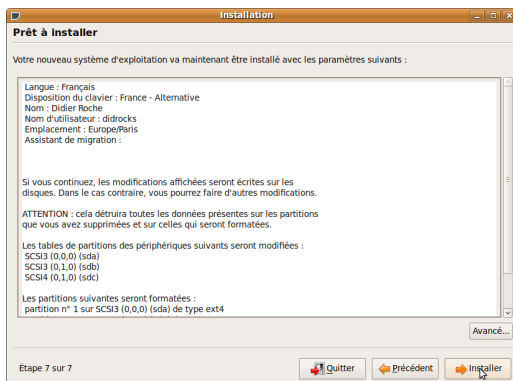

FIG. 2.13 – Confirmation avant installation

Si votre connexion Internet* est active, les localisations françaises des logiciels seront téléchargées et installées. Ces opérations peuvent prendre du

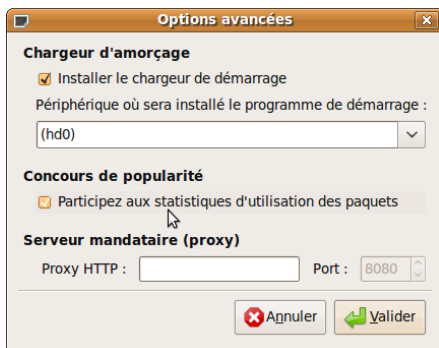

FIG. 2.14 – Installation particulière de GRUB

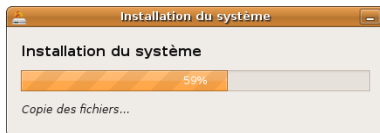

FIG. 2.15 – Installation en cours, prenez un café!

temps²⁶, notamment si votre connexion est lente et/ou les serveurs d'Ubuntu surchargés. Vous pouvez arrêter la procédure d'installation des traductions en cliquant à tout moment sur « Ignorer ».

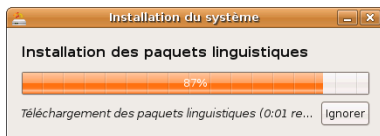

FIG. 2.16 – Installation de la localisation française

26. Le jour de la sortie de Gutsy (la 7.10) je suis resté plus de 50 minutes sur « Examen du miroir »

Ceci terminé, vous aurez la possibilité de continuer à travailler sur votre session Live²⁷, ou de redémarrer – avec demande de retrait du CD-ROM – afin que votre ordinateur lance le nouveau système fraîchement installé. Il ne vous reste qu'à saisir le « pseudo » et le mot de passe que vous aviez fournis précédemment et... en voiture²⁸ !!!

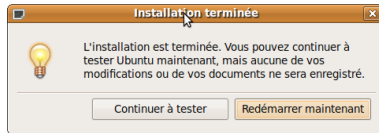

FIG. 2.17 – Redémarrer ?

Était-ce vraiment compliqué? ...

27. Attention, le système est toujours plus lent qu'un système installé et rien ne sera sauvegardé sur le disque dur

28. Quoi? Il ne s'agit pas d'automobile? On m'aurait menti? :-)

À la découverte de votre nouveau système Ubuntu

VOUS AVEZ MAINTENANT à votre disposition une distribution Ubuntu fraîchement installée. Je suis certain que vous êtes impatient d'essayer et de configurer votre nouveau système. Ce chapitre traite des concepts que vous devez connaître pour pouvoir profiter pleinement de votre système Ubuntu, sans être perdu par vos habitudes « windowsiennes ». Vous y serez initié aux principales différences entre votre système Windows et votre système GNU/Linux afin de mieux les appréhender.

3.1 Qu'est-ce qu'une session ?

Au démarrage d'Ubuntu, apparaît l'écran de connexion, sauf si vous aviez coché « Se connecter automatiquement » lors de l'installation. Celui-ci vous permet de vous connecter à un compte d'utilisateur sur votre système d'exploitation*.

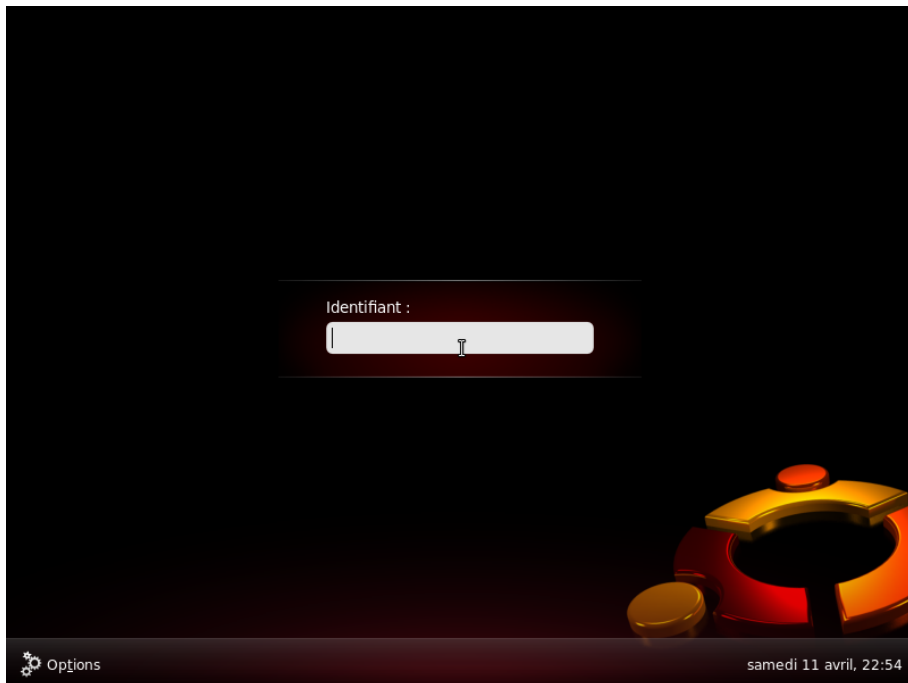

FIG. 3.1 – Identification avant ouverture de session

Ubuntu – à l’instar de tous les autres systèmes GNU/Linux – est un système d’exploitation* multi-utilisateurs, c’est-à-dire qu’il peut être utilisé par plusieurs personnes. Chacune de ces personnes peut disposer de son propre compte d’utilisateur sur votre ordinateur. L’avantage étant que chacun aura ses propres dossiers personnels, bureaux et réglages inaccessibles aux autres. . . Durant la procédure d’installation, un ou plusieurs comptes d’utilisateur a (ont) été créé(s); vous pouvez en créer d’autres à l’aide de l’outil de gestion de

comptes d'utilisateurs décrit plus loin.

Afin de choisir le compte utilisateur auquel vous vous connectez au démarrage de l'ordinateur, Ubuntu vous propose tout d'abord un écran de connexion, nommé GDM¹, permettant de préciser le nom du compte utilisateur, ainsi que quelques autres options avancées, comme le choix de votre interface graphique préférée, si plusieurs ont été installées.



GNOME Display Manager est l'écran de connexion installé par défaut avec Ubuntu, Edubuntu et Xubuntu comme décrit dans la section 10.5. Les utilisateurs de Kubuntu devraient plutôt s'informer au sujet de KDE Display Manager².

Par défaut, l'interface de l'écran de connexion est simple et minimaliste. Elle contient un champ de connexion et quelques boutons, vous permettant d'effectuer les opérations de connexion à vos comptes d'utilisateurs ainsi que l'arrêt ou le redémarrage de l'ordinateur.

Le champ « Identifiant* » est sans doute l'objet le plus important de cette interface. Il vous permet de préciser le nom du compte utilisateur sur lequel vous connecter. Une fois ce nom renseigné, la touche de votre clavier valide ce choix. Le champ se modifie et devient « Mot de passe », dans lequel vous devez fournir le mot de passe du compte utilisateur saisi.



En cas d'erreur d'identifiant* ou de mot de passe, GDM ne vous rend pas la main instantanément. Cela constitue juste une mesure de sécurité pour éviter les attaques « brute force » où un utilisateur, par le biais d'un logiciel, essaie en série un grand nombre de mots de passe pour s'introduire dans votre système.

Effectuer cette action ouvre ce que l'on appelle une « session ». Cette dernière restera ouverte jusqu'à votre « déconnexion », correspondant au retour sous GDM.

1. GNOME Display Manager
2. Répondant au nom de KDM

3.2 Pourquoi me redemande-t-on parfois mon mot de passe ?

Il n'y a pas d'utilisateur « root » sous Ubuntu contrairement à de nombreuses distributions GNU/Linux.

Mais qui est root ? C'est l'administrateur ! Par exemple, seul ce dernier possède les droits pour installer ou supprimer des applications, et plus globalement, il est l'unique personne ayant le droit d'effectuer des opérations « critiques » sur le système.

Mais alors, comment faire s'il n'y a pas d'administrateur(s) sur le système ? En réalité, le premier utilisateur créé lors de l'installation est par défaut « Ami de root », c'est-à-dire que si une action requiert des droits d'administrateur, votre mot de passe est redemandé pour s'assurer que c'est bien vous qui effectuez cette action et non une personne malveillante... Pour cela, l'écran se grise et une boîte de dialogue s'affiche, sollicitant votre mot de passe une nouvelle fois. Un temps de session « Ami de root » vous est alors octroyé grâce auquel une action demandant des pouvoirs d'administrateur ne réclamera pas votre mot de passe. Il se peut également que l'application se lance normalement, mais que toutes les options soient grisées. Il faudra alors cliquer sur « Déverrouiller », pour que votre mot de passe soit de nouveau demandé – en sélectionnant par défaut l'utilisateur courant – et que les options d'administration en tant qu'« Ami de root » vous soient accessibles comme présenté sur l'image 3.2. Il peut ainsi y avoir plusieurs « Ami de root » sur votre système. Cela se configure lors de la création d'un nouvel utilisateur³.

3.3 Bureaux virtuels

Vous aimez faire plusieurs choses en même temps sur votre ordinateur ? Par exemple, vous voulez ouvrir : The Gimp pour modifier quelques photos, une fenêtre Jabber pour discuter avec vos amis, une fenêtre IRC pour discuter avec d'autres personnes, votre navigateur web, votre client email, OpenOffice.org pour rédiger des documents... Ça commence vite à faire beaucoup, n'est-ce pas ? Alors, trions un peu les fenêtres et séparons-les par thème...

3. Système ⇒ Administration ⇒ Utilisateurs et groupes, onglet « Privilèges utilisateur », cochez « Exécuter des tâches d'administration système »

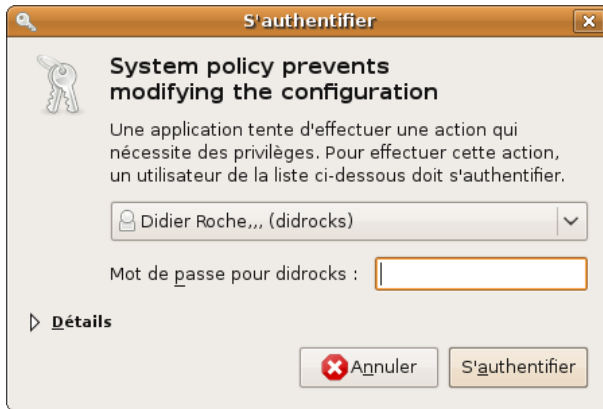

FIG. 3.2 – Accès aux droits d’administration

Imaginez que vous ayez un bureau pour tout ce qui est internet*⁴, un autre pour la bureautique... Ce serait le pied, n’est-ce pas ?

Eh bien, c’est ce que vous permettent les bureaux virtuels...

Par défaut, sur la plupart des environnements – KDE, GNOME pour ne citer que ceux-ci – vous avez sur un de vos tableaux de bord un ensemble de petits carrés – 2 par défaut sur Ubuntu mais il est possible d’en ajouter/supprimer par clic-droit sur l’applet, puis Préférences –; cliquez sur chacun de ces carrés – qui représentent les bureaux – pour vous faire une idée...

Il est également possible de le faire au clavier avec **Ctrl** + **ALT** + **flèches**, vous pouvez vous déplacer d’un bureau à l’autre. Si dans l’applet⁵ de bureau, sous GNOME, vos bureaux sont représentés sur une seule ligne, seules les flèches gauche et droite sont utilisables; par contre, si vous les avez sur deux lignes, vous pouvez également utiliser les flèches haut et bas.

Pour passer une application d’un bureau à l’autre, un clic-droit⁶ sur sa barre de titre vous permet de spécifier vers quel bureau envoyer l’application par « Déplacer vers un autre espace de travail »...

4. Si vous avez bien lu le glossaire, on parle tout simplement ici d’un réseau, interne, ou externe comme l’Internet*

5. Cf. section 3.4.1 pour savoir ce qu’est un – et non une – applet.

6. Ce qui aurait pour effet d’ouvrir un menu contextuel*

Au clavier, à l'aide des touches **Ctrl** + **ALT** + **SHIFT** + **flèches**, vous déplacez la fenêtre active dans le bureau de votre choix. . .

3.4 Organisation de votre poste de travail

3.4.1 Les tableaux de bord

La première chose que vous pouvez remarquer est l'existence de deux barres sur votre bureau. Ces barres sont appelées « tableaux de bord » :

Changer le fond d'un tableau de bord

Il est possible de changer la couleur de fond d'un tableau de bord, de le rendre transparent ou de mettre une image en fond. Pour cela, rien de plus simple : clic-droit sur le tableau de bord, Propriétés, Onglet « Arrière-plan », Couleur unie – pour changer la couleur de fond – et changez le niveau de transparence de la barre ! Vous pouvez également spécifier une image à mettre en fond. On verra dans le chapitre 6 comment changer facilement et trouver de nouveaux thèmes* de bureau.

Déplacer un tableau de bord

Un tableau de bord est attaché à un côté de l'écran. Vous pouvez très facilement déplacer un tableau de bord sur n'importe quel côté de l'écran — haut, bas, gauche, droite. Pour cela, en maintenant la touche **Alt** enfoncée, cliquez avec le bouton gauche de la souris, dans une zone vide, sur le tableau de bord à déplacer. Le curseur de la souris se transforme alors en main. Ensuite, tout en tenant le clic, déplacez la souris vers un des côtés de l'écran. Vous verrez alors votre tableau de bord se déplacer vers le bord choisi.

Créer/Supprimer un tableau de bord

Oui, vous avez bien lu ! Il est possible ⁷ de créer un nouveau tableau de bord. Pour cela, rien de plus simple : clic-droit dans une zone vide d'un tableau de bord et vous voyez plusieurs options, comme « Nouveau tableau de bord » ou encore « Supprimer ce tableau de bord ». Expérimentez, n'ayez pas peur !

7. Tout est possible sous GNU/Linux :-)

Tableau de bord supérieur



Tableau de bord inférieur

FIG. 3.3 – Le bureau par défaut de GNOME

Les éléments du tableau de bord

Le tableau de bord supérieur contient plusieurs zones distinctes. Celles-ci sont constituées d'un ou plusieurs éléments regroupés par fonctionnalités communes, comme les menus, l'affichage de la date et de l'heure, des raccourcis, une liste des applications ouvertes, le gestionnaire de niveau sonore ou encore la corbeille... Ceux-ci sont appelés « applets ».

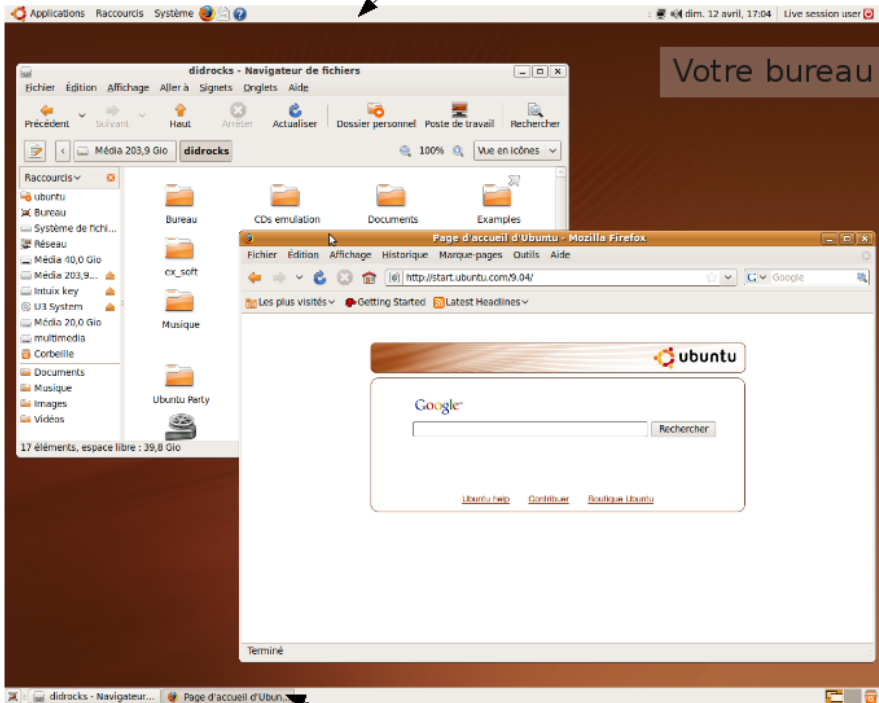
Les Applets

Déplacer les applets

Tous⁸ ces applets sont facilement déplaçables et même interchangeables d'un tableau de bord à un autre par un clic-droit sur l'applet, et « Déplacer ». Si cela est impossible, c'est que cet applet est verrouillé. Pour pouvoir le déplacer, cliquez-droit dessus, et dans le menu qui apparaît, décochez « Verrouiller au tableau de bord ». Vous pourrez à nouveau verrouiller à tout moment un applet en cochant cette case.

Insérez de nouveaux applets

Rien de plus simple, encore une fois, clic-droit sur une zone vide du tableau de bord, puis « Ajouter au tableau de bord ». Là, une fenêtre s'ouvre vous montrant les applets disponibles. Sélectionnez-en un et glissez-déposez* le sur un tableau de bord – ou cliquez sur « Ajouter ». Le nouvel applet est alors inséré au tableau de bord.

Certains sont totalement inutiles, donc absolument indispensables : « Geyes »⁹ est un exemple, mais d'autres comme « Bulletin météo » ou encore l'intégrateur de pense-bête – voir Tomboy à la section 6.16 – vous deviendront très vite irremplaçables.



Il est également possible de créer des tiroirs contenant des « Lanceurs d'applications » – cf. section 6.14 – Essayez ! Ci-contre, l'exemple d'un tiroir avec 2 lanceurs : un pour activer la sortie TV de la carte graphique, et l'autre pour l'arrêter !

Configurer un applet

Pour cela, tout est, la plupart du temps, accessible par le clic-droit, puis « Propriétés ». Dans tous les cas, n'hésitez pas à expérimenter¹⁰ !

8. Ce terme est effectivement de genre masculin

9. Des yeux suivent votre curseur !

10. Je crois qu'il s'agit du maître mot de ce livre

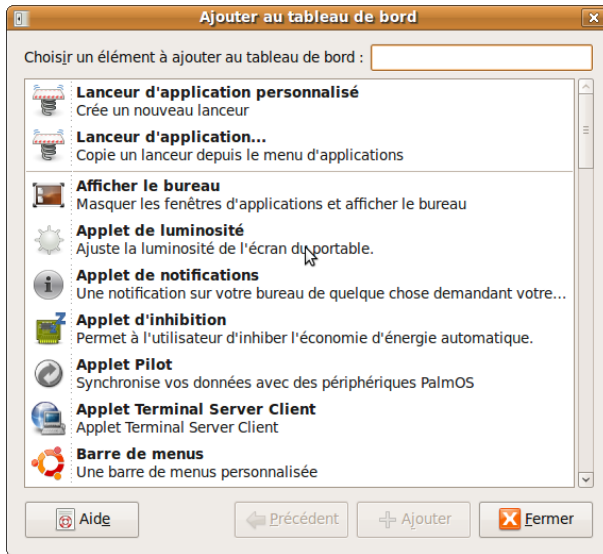

FIG. 3.4 – Insertion d'un nouvel applet

Supprimer des applets

Encore une fois, rien de plus simple : clic-droit sur l'applet, puis « Enlever de ce tableau de bord ».

Le premier des applets qui nous intéresse plus particulièrement concerne les menus dont voici un descriptif assez complet.

3.4.2 Les menus

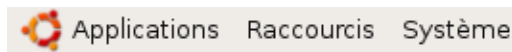

FIG. 3.5 – L'applet menu de l'environnement GNOME

Menu Applications

Tous les logiciels que vous installerez « classiquement » et disposant d'une interface graphique se trouveront dans ce menu accessible par le raccourci **Alt** + **F1**.

Vous pouvez tout de suite remarquer que ce menu est divisé en plusieurs catégories suivant le type d'utilisation. Vos applications, après installation, sont automatiquement rangées, dans le bon sous-dossier. Par exemple, si vous installez un logiciel de type messagerie instantanée¹¹, vous le retrouverez dans : Applications ⇒ Internet! Un logiciel de retouche photo se retrouvera dans Applications ⇒ Graphisme ou encore un logiciel de lecture de musique, dans Applications ⇒ Son et Vidéo. . .

Le menu est donc rangé par type d'utilisation et lorsque vous aurez des centaines et des centaines de programmes installés, il suffira de se demander « au fait, à quoi sert ce logiciel ? », puis de pointer sur la bonne catégorie! Beaucoup plus simple que de se souvenir du nom de l'application et de l'ouvrir par menu Démarrer/Tous les programmes/etc ??? Isn't it ? ;-)

Enfin, vous remarquez un menu « Ajouter/Supprimer. . . ». C'est par ce menu que vous installerez, très facilement, vos nouvelles applications. Ceci sera décrit très prochainement dans la section 4.4, n'ayez crainte!

Menu Raccourcis

Le menu Raccourcis fournit un accès rapide aux dossiers fréquemment utilisés et aux périphériques de votre ordinateur. Il procure également des outils pour se connecter à des ressources partagées par d'autres ordinateurs, lorsque votre ordinateur est relié à un réseau local – LAN – ou à l'Internet*. Par commodité, le menu Raccourcis contient aussi un outil de recherche pour retrouver les fichiers et dossiers de votre disque dur; il conserve la trace des documents et fichiers récemment utilisés et ouverts avec les applications adéquates. Voici ce que vous y trouverez :

11. « MSN » n'a pas été le premier logiciel à permettre cela. . .

Dossier personnel

Sur Ubuntu, chaque utilisateur possède son propre « dossier personnel ». Tous les dossiers personnels des utilisateurs résident dans */home*, chacun dans un sous-dossier pour chaque compte d'utilisateur. Chaque utilisateur contrôle donc entièrement tous les fichiers et dossiers contenus dans son dossier personnel mais n'a strictement aucun accès aux dossiers des autres utilisateurs, si bien que les données de ces derniers demeurent en sécurité. Vous trouverez par défaut tout un ensemble de sous-dossiers pré-existants triés par thèmes, comme Images, Modèles, Musique, Vidéo... Ils vous permettront d'organiser facilement vos documents.

Votre dossier personnel contient non seulement vos fichiers et dossiers, mais aussi vos préférences d'utilisateur, enregistrées dans des dossiers cachés¹². Ces dossiers sont cachés pour deux raisons : d'une part, pour ne pas encombrer l'affichage du dossier personnel et d'autre part, pour diminuer les risques d'effacement accidentel pendant votre travail. Il est possible de voir tous les dossiers cachés en sélectionnant Affichage ⇒ Afficher les fichiers cachés.

En conservant toutes vos données et informations importantes en un endroit unique, il est facile de réaliser des copies de sauvegarde du dossier tout entier ou d'un dossier particulier et de son contenu, en utilisant le Gestionnaire d'archives.



Lorsque vous réalisez des copies de sauvegarde d'un dossier personnel, assurez-vous que les dossiers cachés soient également sauvegardés. De cette façon et dans l'éventualité d'un problème, vos données et paramètres de réglage pourront facilement être restaurés.

Bureau

L'option Bureau est un raccourci pour l'affichage du bureau. Elle est surtout utile lorsque beaucoup d'applications ouvertes recouvrent le bureau et que vous voulez accéder directement au bureau sans avoir à les minimiser une à une. Ce dossier se trouve en réalité dans */home/VotrePseudo/Bureau*.

12. Ce sont tout simplement des fichiers ou dossiers dont le nom commence par un point, comme vous pourrez le voir dans le point développé en [6.29.14](#).

Documents, Musique, Images, Vidéos...

Ces options sont les signets¹³ vers les dossiers précédemment cités. Ils correspondent donc tous à des dossiers de */home/VotrePseudo*.

Poste de travail

L'option Poste de travail affiche une fenêtre du gestionnaire de fichiers Nautilus — équivalent GNOME de l'explorateur de Windows nommé « Explorer ». La fenêtre présente tous les disques et périphériques amovibles reliés à l'ordinateur.

CD audio

Le menu CD audio s'affiche lorsqu'un média audio est inséré dans le lecteur CD-ROM. Un raccourci semblable vient également s'ajouter sur le bureau. La sélection du menu CD audio affiche le contenu du média dans une fenêtre.

Créateur de CD/DVD

Cette fonction ouvre une fenêtre où vous pourrez très simplement créer un CD-ROM ou un DVD-ROM de sauvegarde. Vous trouverez plus d'explications sur ce fonctionnement dans la section [6.17.1](#).

Autre dossiers présents. . .

Vous retrouverez ici – mais également sur le bureau – les autres partitions non spécifiques dédiées au système Ubuntu telles définies – automatiquement ou manuellement – lors de l'installation. Ce sera notamment le cas pour vos partitions Windows et tout périphérique éjectable comme les clefs USB, les CD/DVD-ROM, etc. On appelle cela l'automontage.

Pour les périphériques éjectables sur lesquels vous pouvez écrire comme les clefs USB ou les disquettes, n'oubliez pas, avant de les déconnecter de l'ordinateur, de cliquer droit sur l'icône les représentant sur le bureau, et de choisir « Éjecter » ou « Démonter » suivant le périphérique. Pourquoi ? La raison

13. Vous trouverez plus d'informations sur les signets et le moyen d'en ajouter/supprimer dans la section [6.3](#) page [115](#)

est simple : les opérations d'écriture sur ce type de matériel ne sont pas synchrones, ce qui signifie qu'une copie d'un fichier, par exemple, n'est pas faite au moment où vous le demandez. Cela est beaucoup plus commun que vous pouvez le penser et se réalise même de manière continue sur les disques durs pour des questions de performances d'accès et de limitation de nombre d'opérations afin d'augmenter la durée de vie de vos appareils.

L'icône disparaît une fois que vous pourrez retirer votre périphérique.

Réseau

L'option « Réseau » s'affiche si l'ordinateur est relié à un réseau local — LAN. La sélection du menu « Réseau » ouvre une fenêtre présentant les types de réseaux, leurs hôtes et les ressources de tout ordinateur de ceux-ci auxquels le système est connecté. Cette option est semblable au « voisinage réseau » de Windows.

Se connecter à un serveur. . .

Le menu « Connecter au serveur » lance une petite application permettant facilement aux utilisateurs de définir et d'établir des connexions avec des ordinateurs résidant sur différents types de réseaux. Les connexions réseau sont définies en fonction du type de service* disponible sur l'ordinateur distant.

Rechercher des fichiers. . .

La boîte de dialogue « Rechercher des fichiers » fournit une interface facile à utiliser grâce à laquelle vous pouvez rechercher des fichiers, dossiers, ou encore des éléments dont le nom ou le contenu contient un texte particulier. Les éléments correspondant au critère de recherche sont affichés sous forme de liste. Double-cliquez sur un élément pour l'ouvrir.

Documents récents

Le menu Documents récents déroule un sous-menu contenant les dix derniers documents ouverts par l'utilisateur. Sélectionnez un document du sous-menu pour l'ouvrir à nouveau. Le sous-menu peut être effacé en choisissant Raccourcis ⇒ Documents récents ⇒ Vider les documents récents.

3.4.3 Menu Système

Le menu système contient des applications pour l'administration de votre ordinateur et le réglage de vos préférences personnelles. De plus, le menu Système fournit un accès rapide aux systèmes d'aide en ligne et aux outils pour gérer votre session.

Préférences

Ubuntu fournit une vaste palette d'applications faciles à utiliser permettant aux utilisateurs de personnaliser leur bureau selon leurs exigences particulières. Toutes ces applications sont disponibles à partir de Système ⇒ Préférences.

Affichage

Ce panel tant attendu des Linuxiens vous permet de configurer très facilement la résolution, la fréquence, l'orientation et de tester tous ces choix. Vous pourrez également activer un seul ou plusieurs écrans – en étendant votre écran ou en mode clone. Un nom et une couleur sont attribués à chaque écran et ceux-ci sont visibles en haut à gauche de chaque espace d'affichage détecté.

Apparence

Ce nouvel élément de menu regroupe tout ce dont vous aurez besoin afin d'agrémenter l'apparence de votre environnement graphique de travail. Vous y retrouverez plusieurs onglets :

- C'est dans le premier onglet que vous trouverez plusieurs choix de thèmes* pré-sélectionnés. En sélectionner un modifie l'apparence de vos fenêtres. Vous pouvez également installer de nouveaux thèmes* que vous aurez téléchargés — par GNOME Art, par exemple, cf. 6.1.
- Avec cette fenêtre de préférence, vous pouvez configurer votre arrière-plan¹⁴. Vous avez le choix entre une image ou une couleur unie ou dégradée. Un certain nombre de papiers peints sont disponibles dans la liste. Si vous désirez en ajouter de nouveaux, il suffit de cliquer sur le bouton « Ajouter... » et de choisir une – ou plusieurs – nouvelle(s) image(s) qui apparaîtra/ont ensuite dans la liste des papiers peints disponibles.

14. Ou encore fond d'écran

- Servez-vous de l’outil de configuration *Police* pour sélectionner les polices utilisées pour vos applications, vos fenêtres, vos terminaux ou encore votre bureau.
- Cet onglet permet de personnaliser l’apparence des menus, des barres de menus et des barres d’outils pour les applications GNOME.
- Vous aurez, ici, trois options d’activation des effets graphiques 3D permis par la puissance de votre carte graphique. Pour plus d’informations sur ce point, voir la section [7.4](#).

Applications au démarrage

Utilisez la boîte de dialogue de choix des applications à lancer à la connexion pour déterminer vos options de session. Plus d’informations sur ce point en [6.10](#).

Applications préférées

Utilisez *Applications préférées* pour paramétrer les applications par défaut de votre système comme le navigateur Web, le lecteur de courrier, lecteur multimédia ou encore le terminal* et quelques options d’outils d’accessibilité.

À propos de moi

Vous pouvez, ici, vérifier et, éventuellement compléter, vos données personnelles — Nom, Prénom, Adresse, E-mail... L’intérêt est que ces informations seront accessibles pour tous vos programmes. Ainsi, à chaque fois que vous configurerez un logiciel ayant besoin d’un minimum d’informations vous concernant – votre client de messagerie par exemple – vous n’aurez plus besoin de les re-saisir, elles seront automatiquement récupérées. Vous pouvez également y modifier votre mot de passe.

Bluetooth

Cette application vous permettra de paramétrer l’affichage d’une icône de notification lorsqu’un périphérique Bluetooth est connecté à votre ordinateur.

Bureau à distance

L'option Bureau à distance affiche une boîte de dialogue permettant aux utilisateurs de partager leur bureau avec des utilisateurs distants. Les connexions à un bureau distant peuvent s'effectuer au moyen de la technologie VNC ¹⁵. L'application « Visionneur de bureaux distants » du menu « Applications ⇒ Internet » permet aux utilisateurs d'ordinateurs distants de se connecter, d'accéder et d'interagir avec le bureau de l'utilisateur comme s'ils étaient réellement assis devant l'ordinateur auquel ils sont connectés. Normalement, vous devriez laisser cette option désactivée si vous n'en avez pas l'utilité.

Chiffrement et trousseaux

Vous pouvez ici paramétrer et choisir la clef de chiffrement GPG à utiliser par défaut. Signer ses mails est important pour spécifier que vous en êtes bien l'expéditeur ¹⁶. Vous pouvez permettre ici de signer automatiquement vos mails sans répéter la phrase de passe – mot de passe très très long ressemblant plus à une phrase – ou encore quelques paramètres visuels.

Clavier





Utilisez l'outil de configuration Clavier pour modifier les préférences d'auto-répétition pour votre clavier, et pour régler les paramètres de pause de saisie.

- Le premier onglet, « Général », concerne le délai, la vitesse de répétition des touches et la vitesse de clignotement du curseur.
- Dans l'onglet « Agencements », vous pouvez choisir le modèle (générique 105 touches, Cherry, Dell, etc.) et la disposition des touches (français, américain, etc.) de votre clavier. Vous pouvez choisir plusieurs agencements. Le bouton « Options de l'agencement », vous permet de créer un raccourci pour passer d'un agencement à l'autre, sous le libellé : « Combinaisons pour changer de groupe ».
- Cet onglet d'accessibilité vous permet de gérer l'option de collage des touches, utile si vous avez du mal à appuyer simultanément sur deux touches à la fois. Dans ce cas, les touches comme **Alt-Gr** ou **Ctrl** restent virtuellement enfoncées. Vous pourrez également configurer les touches lentes et les touches rebonds. Quelques événements sonores peuvent être ajoutés lorsque les outils d'accessibilité sont activés/désactivés.

15. Virtual Network Connection

16. Tout le monde peut, avec des connaissances basiques, envoyer un mail president@ubuntu-fr.org, par exemple, ce qui serait un sacrilège!

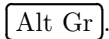
- L’onglet « Touches de la souris » permet un paramétrage plus personnalisé de la souris.
- Le dernier onglet, « Pause de saisie », vous permet de paramétrer des pauses. Lorsque vous travaillez sur un ordinateur, il est recommandé de faire régulièrement une pause. En activant l’option, vous pourrez choisir votre intervalle de travail et la durée de la pause. Par défaut, si cette option est active, l’écran se verrouillera pendant trois minutes au bout d’une heure de travail.

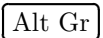
Imaginons un cas pratique et que vous parliez Espéranto¹⁷. Certains caractères comme les « s, c ou h », agrémentés d’un accent circonflexe ne sont pas directement accessibles. Revenez à l’onglet « Agencements » et ajoutez – par l’icône représentant un  « Espéranto¹⁸ ». Vous remarquerez d’ailleurs que vous aurez un aperçu – que vous pouvez imprimer par la suite – de la disposition du clavier. Cliquez sur l’onglet « Options de l’agencement », puis sur « Combinaisons pour changer de groupe » et choisissez une méthode de changement d’agencement. Par défaut, cette dernière est l’appui simultané des deux touches  + . Essayez et lancez un éditeur de texte, tapez quelques lettres, le clavier est en espéranto. Un nouvel appui sur les touches touche  et  et le clavier revient en français.

Configuration de la méthode de saisie SCIM

Pour écrire des langues dont l’écriture s’effectue sans alphabet, comme par exemple le chinois (on parle de sinogrammes), on utilise un logiciel de saisie spécialisé. Dans Ubuntu¹⁹, ce logiciel est intégré ! Cet outil dans le menu permet de configurer le logiciel qui permet d’écrire dans ces langues.

Connexions réseau

L’outil de configuration des connexions réseau vous permet de spécifier la façon dont votre système se connecte à d’autres ordinateurs et à l’Internet* : filaire, sans fil, par téléphone mobile... Plus d’explications sur son utilisation à la section [4.1.2](#) page [67](#).

17. Si si, vous ne saviez pas ? :-)

18. Prenez garde à choisir l’agencement « France » par défaut sinon, au prochain démarrage de GNOME, vous n’aurez pas un clavier français

19. Coup de chance, sachez que cette fonctionnalité n’est pas aussi aisée à utiliser sur tous les systèmes d’exploitation ;-)

Économiseur d'écran

Cette option²⁰ sert à paramétrer l'activation ou non d'un économiseur d'écran lorsque vous vous éloignez de votre ordinateur. Plusieurs choix s'offrent à vous : d'humeur égale et vous choisissez un seul économiseur d'écran, ou d'humeur changeante et ce dernier variera aléatoirement. Un raccourci vers le gestionnaire d'énergie est proposé.

Fenêtres

L'application Fenêtres permet aux utilisateurs de paramétrer l'interface selon leurs propres préférences. Les paramètres des fenêtres comprennent trois groupes :

- Sélection de la fenêtre

Utilisez ces options pour définir le comportement d'une fenêtre lorsqu'elle est ouverte. On peut changer la sélection des fenêtres, de sorte qu'une fenêtre soit mise en avant sitôt la souris placée au-dessus. Une option supplémentaire vous permet de mettre en avant une fenêtre seulement après un intervalle de temps que vous estimez opportun.

- Action de la barre de titre

Utilisez les options à disposition pour déterminer l'action associée au double-clic sur la barre de titre. Les actions disponibles comprennent d'une part replier, qui fait en sorte que seule la barre de titre soit visible, et d'autre part agrandir, qui minimise ou maximise la taille de la fenêtre.

- Touche de mouvement

Utilisez les options à disposition pour paramétrer le raccourci clavier permettant de déplacer une fenêtre dans le champ du bureau. Sélectionnez une option, puis cliquez à l'intérieur de la fenêtre active pour la déplacer. Ceci est utile si votre fenêtre est plus grande que la résolution de votre bureau.

Gestionnaire d'énergie

Cet outil est surtout utile pour les possesseurs de portables et permet de gérer les modes d'économie d'énergie de ce dernier suivant les cas d'alimentation (branché sur secteur, sur batterie...).

20. Écran de veille dans une autre langue :-)

Imprimante par défaut

Si plusieurs imprimantes sont installées comme indiqué en [7.1](#) page [176](#), cet écran permet de choisir l'imprimante proposée par défaut pour toutes les applications du système.

Menu principal

Cette option ouvre un éditeur de menus afin que vous puissiez les personnaliser. Pour plus d'explications sur son fonctionnement, référez-vous à la section [6.15](#). La même application peut être ouverte par simple clic-droit ⇒ Éditer les menus.

Outils d'accessibilité

Cette fenêtre contient quatre éléments, raccourcis d'autres menus décrits dans cette section : Applications préférées, Accessibilité du clavier, Accessibilité de l'identification et Accessibilité de la souris. Ces outils – mais ce ne sont pas les seuls – seront notamment utiles pour les personnes atteintes d'un handicap, et leur permettront de disposer aisément de leur Ubuntu.

Périphériques PalmOS

Utilisez « Périphériques PalmOS » pour lancer l'application Paramètres de Gnome Pilot, laquelle permet la gestion des paramètres de communication avec les appareils Palm OS™ supportant la technologie HotSync™.

Raccourcis clavier

Un raccourci clavier est une touche ou une combinaison de touches fournissant une alternative rapide aux moyens usuels d'exécuter une tâche. Utilisez l'outil de configuration Raccourcis clavier pour afficher les raccourcis clavier par défaut et pour personnaliser vos raccourcis.

Serveur mandataire

Un serveur mandataire, souvent appelé « proxy réseau », joue le rôle d'intermédiaire entre vous et l'Internet* (d'où son nom). Lorsqu'un grand nombre d'utilisateurs exercent une activité commune, une partie conséquente des données qu'ils consultent sur l'Internet* sont identiques. Il est inutile de télécharger

ces données plusieurs fois. Un serveur mandataire a pour rôle de gérer ce problème pour les utilisateurs d'un réseau de manière à économiser leur connexion. En utilisant cet outil, vous pouvez configurer votre connexion à Internet* pour qu'elle passe par un serveur mandataire, ou même – si vous êtes administrateur – configurer la connexion pour que tous les utilisateurs de votre ordinateur passent par ce serveur mandataire.

Son

Cette boîte de dialogue vous permet de choisir les périphériques – matériels – de sortie pour chaque type de son, très utile si vous possédez plusieurs cartes son. Les sons système, joués lors d'interactions ou d'événements système, y sont également listés et peuvent être désactivés et/ou changés. Le dernier onglet « Bip système » permet de changer l'option pour obtenir seulement une sonnerie audible ou l'allier avec un clignotement de vos fenêtres afin d'attirer l'attention.

Souris

Utilisez l'outil de configuration Souris pour régler celle-ci pour droitier ou pour gaucher. Vous pouvez également spécifier la vitesse et la sensibilité des mouvements de la souris :

- L'option « Souris pour gaucher » va inverser les boutons de votre souris, la sélection et le clic se feront via le bouton droit de la souris et le menu contextuel apparaîtra lors d'un clic gauche.
- La localisation du pointeur propose l'option « Afficher la position du pointeur quand la touche **Ctrl** est appuyée ». Avec cette option lorsque vous appuierez sur la touche **Ctrl** des formes géométriques en mouvement apparaîtront autour de votre pointeur pour vous aider à le retrouver si vous ne le voyez plus.
- Les autres éléments vous permettent de régler la vitesse d'accélération et de sensibilité de la souris et celle du double-clic.
- Le deuxième onglet nommé « Accessibilité » vous donne accès à quelques items permettant de faciliter la manipulation de la souris.

Administration

Ubuntu fournit une vaste palette d'applications faciles d'usage permettant aux utilisateurs d'administrer les différents aspects de leur système. Toutes ces

applications se trouvent sous Système ⇒ Administration. Pour avoir accès à ces applications, il faut être « Ami de root » comme vu au paragraphe 3.2.

Autorisations

Cette application permet un réglage précis des droits et permissions directement utilisateur par utilisateur, ou par groupe. Les options paramétrables sont les droits de changer l'heure courante, d'arrêter l'ordinateur, de changer de place les tableaux de bord. . .

Computer Janitor

Cet outil vous permettra de garder votre système « propre » en nettoyant tout ce qui peut s'accumuler sur votre ordinateur au fil de votre utilisation et des mises à jours d'une version d'Ubuntu vers une autre. Il vous sera ainsi aisé de nettoyer tous les résidus systèmes de votre gestionnaire de paquets. Plus d'explication sur son utilité et son usage à la section 4.5.3

Créateur de disque de démarrage USB

Cet outil permet de créer facilement à partir d'un desktop CD ou d'une image iso, une clef USB bootable qui permet, selon l'option choisie, de garder ou non les documents créés dans votre répertoire personnel.

Date et heure

Date et heure²¹ vous permet d'ajuster les réglages de la date et de l'heure de votre ordinateur, de spécifier votre fuseau horaire, et de synchroniser la date et l'heure avec des serveurs Internet*. Vous pouvez opter pour une synchronisation périodique avec des serveurs Internet* si vous avez installé au préalable le support NTP²². Lorsque vous activez l'option pour synchroniser périodiquement l'horloge avec des serveurs Internet*, vous avez alors la possibilité d'installer le support NTP si ce n'est déjà fait. Plus d'informations sur cette fonctionnalité en 5.7, page 101. Une version plus légère, destinée à l'utilisateur courant uniquement est disponible par clic-droit sur la date, puis « Régler la date et l'heure ».

21. Également accessible en cliquant-droit sur la date, puis « Régler la date et l'heure » ⇒ « régler l'heure du système »

22. Network Time Protocol

Fenêtre de connexion

Utilisez la boîte de dialogue de configuration de l'écran de connexion pour régler l'écran initial de connexion. Vous pouvez spécifier le texte de bienvenue, définir l'image d'arrière-plan, activer les modules d'accessibilité, configurer la sécurité de la connexion, et faire en sorte que vous soyez automatiquement connecté au démarrage du système.

Gestionnaire de mises à jour

Le Gestionnaire de mises à jour d'Ubuntu est une application simple et facile à utiliser qui aide les utilisateurs à maintenir leur système et leurs logiciels à jour. Si des mises à jour sont disponibles, vous serez automatiquement prévenu par l'intermédiaire de la zone de notification du tableau de bord supérieur.

Gestionnaire de paquets Synaptic

Le Gestionnaire de paquets Synaptic est utilisé pour gérer les logiciels supportés par votre ordinateur. Utilisez-le pour installer, mettre à jour ou supprimer des applications. Contrairement au gestionnaire de mises à jour d'Ubuntu, Synaptic permet un contrôle fin du système de gestion des paquets. Cependant, cette application reste réservée à des utilisateurs avertis comme vous pourrez le voir en [4.4.2](#).

Impression

Utilisez la boîte de dialogue Impression pour gérer/supprimer/ajouter des imprimantes, ainsi que gérer les tâches d'impression des imprimantes existantes. Plus d'informations à ce sujet à la section [7.1](#).

Moniteur système

Cet outil ressemble beaucoup au gestionnaire des tâches de Windows. Vous pourrez y voir les processus (programmes) en cours et l'utilisation du processeur, de la mémoire vive, etc.

Outils réseau

L'outil réseau permet d'effectuer de nombreux tests sur votre réseau, comme des pings, des traceroutes, ou un scannage de ports*, etc. Bref, l'utilisateur moyen n'en aura pas besoin !

Pilotes de périphériques

Cet outil vous permet d'installer des drivers* propriétaires*, nécessaires, par exemple, lors de l'utilisation de la 3D par votre carte graphique. Vous trouverez plus d'informations sur ce point à la section [7.3](#).

Prise en charge linguistique

Si votre système n'était pas connecté à l'Internet* lors de l'installation, il se peut que votre système ne soit pas entièrement francisé. Vous pourrez ici demander le téléchargement des traductions manquantes. Il est également possible d'installer d'autres langues si des utilisateurs de différentes nationalités utilisent votre ordinateur. Se référer à la section [5.1](#).

Services

Un service* est un programme qui tourne en tâche de fond, c'est-à-dire continuellement²³. Les services* sont démarrés dès que l'affichage graphique est lancé. Vous pouvez ici désactiver les services* dont vous n'avez pas besoin. Un autre nom également utilisé est démon*.

Sources de mise à jour

Vous gérerez ici, entre autres, la localité des serveurs d'où Ubuntu télécharge les programmes et vérifie les mises à jour. Plus d'informations dans la section [4.5](#).

Test du matériel

Ce logiciel vous permet de voir facilement les différents composants constituant votre ordinateur. Cet élément est assez similaire au gestionnaire de périphériques de Windows.

Utilisateurs et groupes

La boîte de dialogue « Utilisateurs et groupes » vous permet de gérer les comptes des utilisateurs et les groupes. Chaque utilisateur possède son propre nom de connexion et son mot de passe, ainsi qu'un bureau indépendant, des paramètres et préférences individuels pour le courrier électronique, la navigation sur l'Internet* et les autres applications. Généralement, vous utiliserez cet outil pour gérer les utilisateurs humains de votre ordinateur.

23. Exemple : l'heure qui s'affiche est en quelque sorte, « un service* »

Visionneur de journaux systèmes

Tout ce qui se passe – en bien et en mal! – sur votre ordinateur est archivé dans des fichiers textes* pour un certain temps. Cela permet de vérifier ce qui s'est mal déroulé lors d'un bug. Cet outil permet d'avoir un accès aisé à la lecture de ces fichiers²⁴.

Autres applications et entrées du menu Système

Aide et soutien

L'option Aide et soutien vous permet de visualiser différentes documentations sur votre ordinateur.

À propos de GNOME

Cette option ouvre une page d'introduction à GNOME dans un navigateur.

À propos d'Ubuntu

Cette option ouvre une page d'introduction à Ubuntu dans un navigateur.

3.4.4 Autres éléments du tableau de bord supérieur

Se trouvent immédiatement à droite de la zone « menu », deux raccourcis vers des applications bien pratiques : le premier concerne Firefox, le célèbre navigateur Internet* – qui remplace Internet Explorer – que vous connaissez et utilisez sûrement.

Le second est un gestionnaire de messagerie – équivalent d'Outlook – nommé Évolution, offrant une intégration parfaite au bureau GNOME, notamment au niveau de la gestion de votre agenda, carnet d'adresses ou encore de vos différentes tâches. Nous verrons ces points dans la partie 6.22. Suit ensuite l'aide très complète de GNOME.

Vous avez plutôt sur la droite, entre autres : une zone de notification dans laquelle le système fera apparaître, par exemple, une petite icône* avec un message lors de la disponibilité de nouvelles mises à jour, une application pourra

24. Ces derniers se trouvent, la plupart du temps, dans `/var/log`

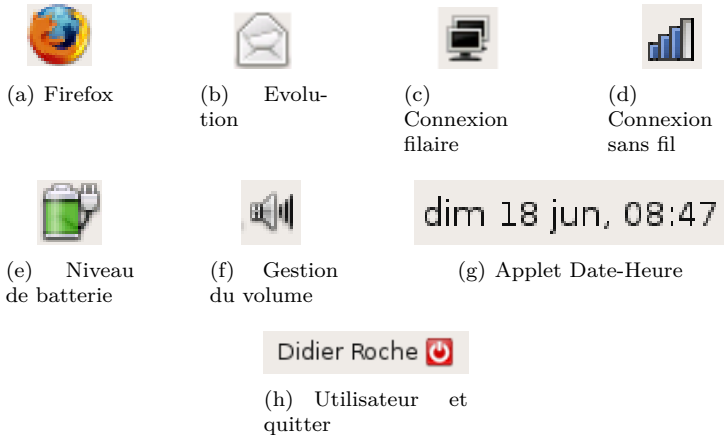

FIG. 3.6 – Les principaux éléments du tableau de bord supérieur

également y intégrer des évènements — comme prévenir de l’arrivée de nouveaux mails. Les – heureux – possesseurs d’un ordinateur portable y ont également un indicateur de batterie.

Puis nous retrouvons le Network-Manager, gestionnaire de réseaux dont l’utilisation sera décrite dans la section 4.1.1. Celui-ci se présente sous la forme de 2 icônes* différentes selon que vous soyez en connexion filaire – figure 3.6(c) – ou en connexion sans fil — figure 3.6(d).

Apparaît ensuite un contrôleur de volume²⁵, puis la date et l’heure avec possibilité de les copier par un simple clic-droit !

3.4.5 L’applet FUSA

L’applet de changement rapide d’utilisateur (« Fast User Switch Applet ») se trouve tout en haut à droite de votre écran. Elle vous permet d’accéder à plusieurs éléments de manière simple.

Elle permet de passer de manière pragmatique d’un utilisateur à un autre

25. En utilisant la roulette de souris sur cet indicateur de volume général, il est possible ainsi de directement contrôler le niveau sonore !

sans avoir à clôturer sa session courante ²⁶.

D'autres options comme le paramétrage de l'affichage ou des raccourcis à des éléments comme la modification des informations personnelles, utilisateurs et groupes ou encore les paramètres de l'écran de connexion sont disponibles.

Vous trouverez dans ce menu le nom de tous les utilisateurs enregistrés de votre ordinateur. En cliquant sur l'un d'eux, il est possible de changer d'utilisateur – ce qui signifie de suspendre temporairement votre session courante pour qu'un autre utilisateur puisse se connecter. Une fois que ce dernier aura terminé ou cliqué également sur « changer d'utilisateur », vous pourrez retrouver votre session dans l'état où vous l'avez quittée (les programmes déjà ouverts le resteront à la reprise).

Une option spéciale « Session d'invité » est disponible. Ce compte temporaire vous permet de laisser une personne – un ami ou leur des expositions/démonstrations – utiliser votre système d'exploitation en toute sécurité et en préservant vos données personnelles. De plus, tout dossier/fichier créé sera détruit lors de la déconnexion. Vous n'aurez vraiment plus aucune excuse pour laisser une autre individu utiliser votre compte utilisateur ²⁷ !

Cette applet s'ornera également d'un indicateur votre statut d'activité de votre outil de messagerie instantannée – à noter que pour l'instant seul Pidgin, cf 8.8.9 page 216, installé par défaut et Telepathy le supportent – présent, absent, occupé... Il vous permettra aussi de le changer directement. Essayez de lancer un de ces outils de messagerie et vous verrez par vous-même.

Enfin, vous trouverez les options de gestion de votre session : Également accessible par la combinaison de touches **Ctrl** + **Alt** + **L** comme indiqué 6.24, en cas d'absence prolongée ²⁸, cela vous permet de bloquer immédiatement l'écran et un mot de passe est requis pour pouvoir avoir accès à nouveau à votre bureau.

- Verrouiller l'écran : également accessible par la combinaison de touches **Ctrl** + **Alt** + **L** comme indiqué 6.24, en cas d'absence prolongée ²⁹, cela vous permet de bloquer immédiatement l'écran et un mot de passe est requis pour pouvoir avoir accès à nouveau à votre bureau.

26. Il est possible de ne pas avoir à renseigner à chaque fois son mot de passe lorsque vous basculez entre plusieurs sessions déjà ouvertes en cliquant-droit, puis « Préférences » et en décochant « Verrouiller l'écran après avoir changé d'utilisateur »

27. Ce qui est MAL, je le répète : un compte = un utilisateur

28. Pause café par exemple ? Le temps de commander une pizza ? ;-)

29. Pause café par exemple ? Le temps de commander une pizza ? ;-)

- Fermer la session... : vous pouvez, par le biais de ce bouton, choisir de vous déconnecter – c’est à dire fermer votre session courante et revenir à l’écran présenté en 3.1 comme si votre ordinateur venait de démarrer – ou encore changer d’utilisateur.
- Hiberner : permet d’éteindre complètement votre ordinateur, et, lors de son redémarrage, vous retrouverez votre session dans l’état exact où elle était lors de sa mise en hibernation : applications/documents ouverts)... En réalité, tout ce qui est dans la mémoire vive de votre ordinateur sera écrit sur le disque dur, puis récupéré au démarrage.
- Redémarrer... : vous permet de redémarrer l’ordinateur
- Éteindre... : est-ce nécessaire de préciser ? Ah si ! Un décompte de quelques secondes vous permet de revenir sur votre décision ou de forcer l’extinction immédiate.

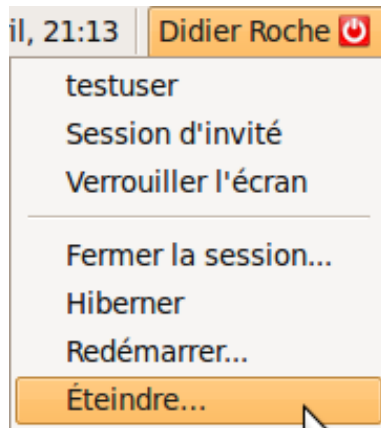

FIG. 3.7 – Applet FUSA en détail

3.4.6 Le tableau de bord inférieur

Celui-ci contient par défaut quatre applets :

- Le premier permet de masquer toutes les applications ouvertes afin de voir votre bureau.



3.4. Organisation de votre poste de travail

- Le deuxième est une liste de fenêtre(s). Vous pouvez y voir toutes les applications ouvertes sur le bureau en cours. Cliquer dessus les fera s'agrandir ou se réduire, les passer au premier plan. . . Vous pouvez passer d'une application à l'autre, en utilisant la roulette de la souris, ou encore, comme sous Windows, par les touches **Alt** + **TAB**.



FIG. 3.8 – La barre des tâches

- Le troisième est le sélecteur de bureaux virtuels. Vous y voyez en modèle réduit les différentes fenêtres ouvertes dans vos bureaux virtuels. Vous pouvez alors passer d'un bureau à l'autre en cliquant sur le bureau³⁰ désiré. Vous pouvez également glisser-déposer* une application entre plusieurs bureaux – quatre dans cet exemple – grâce à cet applet. Il est aussi possible, de la même manière, de passer d'un bureau à l'autre à l'aide de la roulette de la souris.



FIG. 3.9 – Le sélecteur de bureau

- Enfin, vous serez peut-être surpris de trouver le dernier applet ici :  il s'agit de la corbeille. À chaque fois que vous supprimez un fichier ou un dossier en sélectionnant « Mettre à la corbeille » dans le menu contextuel, par la touche **Suppr** ou encore par simple glisser-déposer*, celui-ci n'est pas vraiment effacé et se retrouve dans la corbeille. Ceci permet d'éviter les opérations malheureuses. Vous pouvez récupérer les fichiers situés dans la corbeille en cliquant-gauche sur celle-ci, puis en les coupant/collant, en les déplaçant ou encore en les restaurant par clic-droit ⇒ « Restaurer ». Quand vous voulez réellement supprimer tous les fichiers et dossiers, cliquez sur « Vider la corbeille³¹ ». Pour supprimer un

30. Ou encore, espace de travail, cf. section 3.3.

31. Rassurez-vous, il n'y a pas d'étages à descendre, ni de sac poubelle à vider ;-)

seul élément, cliquez-droit dessus et sélectionnez « Supprimer définitivement ». Vous pouvez court-circuiter la corbeille et supprimer directement l'élément en maintenant la touche **Shift** lors d'un appui sur **Suppr**.



Réseau, installation de nouvelles applications et sources de mise à jour

MAINTENANT QUE VOUS VOYEZ MIEUX comment s'organise votre espace de travail, je suis certain que vous désirez profiter des ressources de l'Internet* et de vos réseaux locaux. Vous trouverez dans ce chapitre le moyen très simple de configurer correctement sa connexion vers ceux-ci. Vous apprendrez également à installer de nouvelles applications par le réseau et garder à jour votre système d'exploitation* ainsi que toutes les applications installées.

4.1 Réseau

La première chose à faire, une fois Ubuntu installé, est de configurer correctement la connexion à l'Internet*. Vous pourrez ainsi profiter de nombreux avantages comme l'installation de logiciels et la traduction de toutes les applications. La plupart des configurations s'effectuent automatiquement comme nous allons le voir.

4.1.1 Configuration entièrement automatisée

Peut-être êtes-vous déjà connecté? Cela peut-être le cas si vous vous connectez par une connexion filaire ou si vous êtes à proximité d'un réseau Wi-Fi* sans système de protection — comme une clef WEP ou WAP. Si une telle clef est requise, nous verrons dans le chapitre suivant comment la renseigner.

Pour une connexion Ethernet*¹ en DHCP* : normalement, Ubuntu s'occupe de la configuration tout seul. Il en est de même si vous êtes en IP* fixe², ceci grâce au – nouveau – système Avahi*, implémentation de ZeroConf*.

Pour une connexion Wi-Fi*, vous pouvez choisir, comme indiqué sur la figure 4.1(a), votre réseau, par un simple clic-gauche sur l'applet appelée Network-Manager. Vous pouvez aussi y basculer d'une connexion filaire à une connexion sans fil et vice-versa. Si une clef d'identification est nécessaire, il vous sera alors demandé de l'entrer, cf. figure 4.1(b).

À la première entrée de votre clef WEP ou WAP, le système va enregistrer celle-ci dans l'outil de gestion des réseaux sans fil accessible par clic-droit « Modification des connexions... », onglet « Sans fil ».

Il est également très aisé de partager sa connexion sans fil, si votre carte Wi-Fi* le supporte, en choisissant dans le menu de Network Manager « Créer un nouveau réseau sans fil », en lui donnant un nom et éventuellement en définissant des paramètres de sécurité (clef...), et hop! Les autres ordinateurs pourront se connecter à votre nouveau réseau sans fil.



Dans le cas d'une utilisation nomade, les nouveaux réseaux disponibles seront automatiquement sélectionnés. Prenons un scénario pour vous montrer la puissance de Network-Manager.

Si une connexion filaire et une – ou plusieurs – connexion(s) sans fil

-
1. Connexion directe à un modem/un routeur avec un câble réseau « RJ45 »
 2. Oui, ce n'est pas une coquille!
-

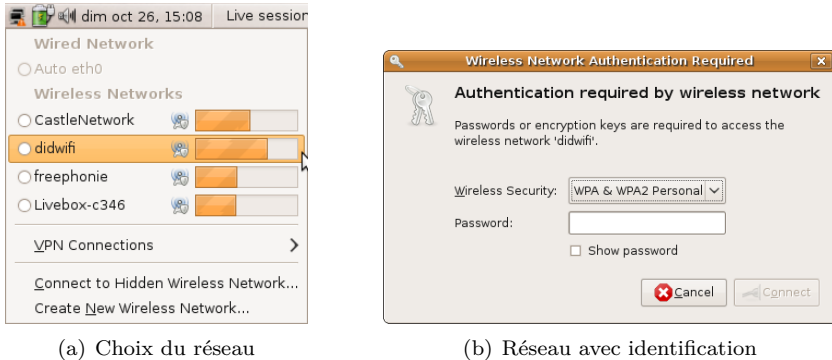

FIG. 4.1 – Gestion automatique du réseau

sont disponible(s), la connexion filaire sera toujours privilégiée comme décrit figure 4.2(a).

Imaginons, maintenant, que pour une raison quelconque, la connexion filaire soit perdue (4.2(b)), Network-Manager va alors chercher un nouveau réseau robuste, dans ce cas, un réseau sans fil (4.2(c)).

Si le réseau filaire revient, Network-Manager, pensant logiquement qu'un réseau Ethernet* est plus fiable, se reconnectera de préférence sur ce dernier.

Vous pouvez également spécifier une connexion VPN³ pour accéder à un réseau d'entreprise par exemple par simple clic-droit, « Connexions VPN ⇒ Configurer le VPN... »

Si la connexion n'est pas automatique, vous pouvez par clic-droit sur le Network-Manager, sélectionner « Modification des connexions... ». La même action est possible dans le menu : Système ⇒ Préférences ⇒ Connexions réseau.

4.1.2 Configuration manuelle

Si vous êtes en train de lire cette section, c'est que ce dernier n'a pas pu configurer votre connexion Internet* ou que vous voulez forcer une adresse IP*

3. Virtual Private Network : réseau privé virtuel

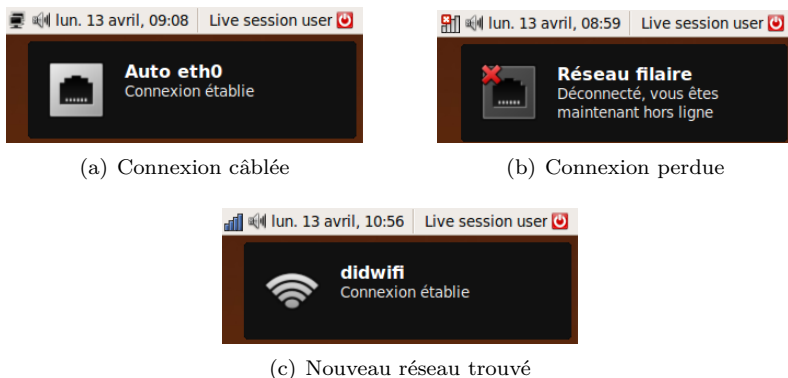

FIG. 4.2 – Gestion des réseaux par Network-Manager

particulière ou encore... par simple curiosité. Vous pouvez désactiver la configuration automatique dans cet outil d'administration en cliquant sur « Modifier » pour chaque type de connexion disponible – filaire, sans fil, Téléphone mobile⁴...] – puis en modifiant les paramètres.

Connexion filaire

Vous aurez alors accès à une interface pour configurer votre connexion de type Ethernet*. Vous avez accès à plusieurs onglets qui vont vous permettre de choisir vos préférences, avec déjà, la possibilité de renommer la connexion. « Connecter automatiquement » permet d'activer ou de désactiver l'utilisation d'une connexion filaire, modifier les valeurs de l'adresse MAC et du MTU ou encore des paramètres de sécurité⁵. Dans l'onglet « Paramètres IPv4 » – ou IPv6 si vous utilisez un tel protocole –, une liste déroulante comme celle présentée dans l'image 4.3(a) vous permettra de choisir si votre routeur vous attribue automatiquement une adresse IP* : c'est le « Mode Automatique (DHCP*) ». Vous pouvez obtenir le même fonctionnement en précisant manuellement les serveurs DNS et le domaine de recherche — « Adresses automatiques uniquement (DHCP*) ». D'autres options sont disponibles si vous préférez utiliser le

4. encore appelé réseau 3G

5. Si vous ne savez pas ce que représentent ces notions, c'est que vous n'avez probablement pas besoin de les modifier

système Avahi* – « Mode Lien-local uniquement » – ou encore si vous désirez tout renseigner manuellement par le mode « Manuel »⁶ : masque de sous-réseau*, passerelle*... Enfin, « Partagé avec d'autres ordinateurs » vous permet de partager votre connexion avec d'autres ordinateurs directement reliés à ce dernier.

Wi-Fi

La configuration de votre connexion Wi-Fi*⁷ se fait avec une interface très similaire à la précédente comme vous pouvez le voir en 4.3(b). Toutefois, les options supplémentaires précédemment décrites lors de la configuration automatique comme le choix du type de clef – WEP ou WAP – ainsi que la valeur de clef en elle-même sont présentes. À celles-ci, il vous faudra ajouter le SSID, c'est-à-dire basiquement, le nom de votre réseau. À la manière d'un réseau filaire, vous pourrez laisser une configuration automatique ou tout configurer vous-même concernant l'attribution d'une adresse IP. Enfin, il est à noter que certains périphériques Wi-Fi* sont récalcitrants⁸.

Autres onglets

Les modes de connexion « Téléphone mobile à large bande », « VPN », ainsi que DSL – ce dernier correspondant en fait à une connexion PPPoE*, si attendue – doivent être faciles à configurer pour toute personne familière avec ces technologies.



Lorsqu'un système réseau n'est pas reconnu automatiquement par Ubuntu, son installation peut être relativement complexe.

Pour un débutant, il est souvent plus simple de revendre le périphérique incriminé et d'acheter un matériel compatible. Si ce dernier est un matériel Wi-Fi*, faites une petite recherche avec « ndiswrapper » sur <http://doc.ubuntu-fr.org>.

6. En ajoutant plus d'une adresse IP par carte, et oui, c'est possible !

7. Ou de toute autre connexion réseau

8. Notamment les « Dongles » USB Wi-Fi* fournis par certains fournisseurs d'accès à l'Internet*, comme vous pourrez le lire dans la note page 69

4.2. Qu'est-ce qu'un paquet ?

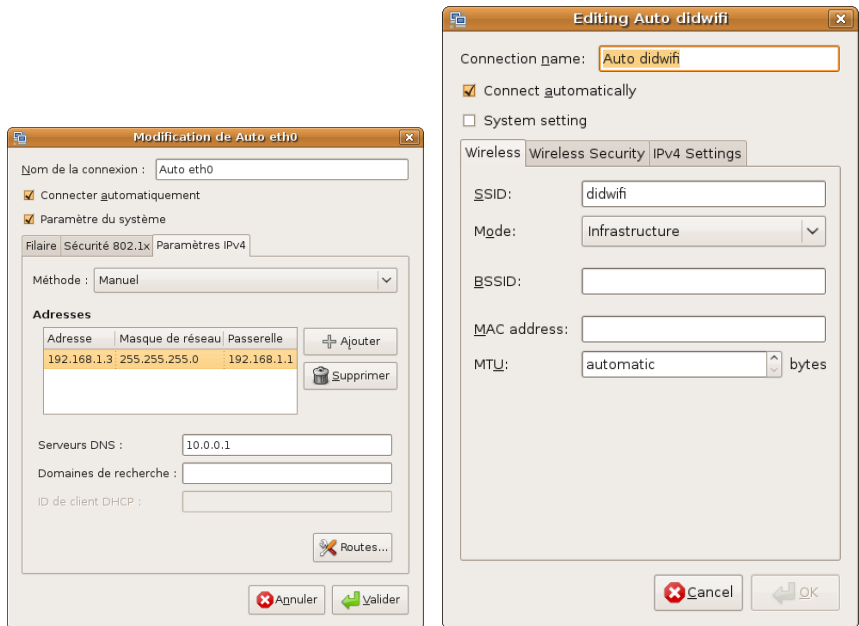

(a) Configuration manuelle de la connexion filaire (b) Configuration manuelle de la connexion Wi-Fi

FIG. 4.3 – Gestion manuelle des réseaux

4.2 Qu'est-ce qu'un paquet ?

Une archive, en informatique, est un fichier constitué de fichiers mis bout à bout. Un paquet est tout simplement un fichier, se terminant par l'extension `.deb`⁹ sous Ubuntu. Celui-ci est composé d'archives contenant des logiciels et permettant la gestion en sus des dépendances (classiques et inverses) entre les paquets disponibles.

Un exemple pour illustrer ce charabia : vous voulez installer un logiciel A. Cependant, ce logiciel a besoin des logiciels B, C et D pour fonctionner. « Je

⁹. Système de paquets créé par la distribution Debian, similaire et concurrent à celui de RedHat, les `rpm` – RedHat Package Manager

vais être obligé d'installer manuellement tout ça, mais je n'en ai rien à faire ? ». Pensez-vous ? Non non non. . . Tout se passera bien : en effet, le paquet A « sait » qu'il a besoin de B, C et D pour fonctionner, donc, lors de son installation, il va automatiquement télécharger et installer B, C et D ! Puisque GNU/Linux ne vous cache rien, il va vous prévenir que des paquets supplémentaires¹⁰ vont être installés. Et c'est tout !

Bien évidemment, lors de la désinstallation de A, les paquets B, C et D ne sont plus indispensables, et seront supprimés si vous utilisez les outils graphiques¹¹. Toutefois, si vous avez essayé d'installer manuellement une dépendance, celle-ci ne sera pas désinstallée¹². Rien n'est perdu cependant : référez-vous à une méthode de nettoyage de votre système à la section 4.5.3.



Il existe également, ce que l'on appelle des méta-paquets. Ces paquets ne contiennent rien d'autre qu'une liste de paquets dépendants. Par exemple, si vous voulez essayer l'environnement de bureau KDE, le paquet `kubuntu-desktop` vous installera très simplement KDE ainsi que tous les programmes KDE jugés essentiels par les développeurs d'Ubuntu. Cependant, si vous désinstallez un seul paquet dont dépend `kubuntu-desktop`, ce dernier voudra se désinstaller également.

4.3 J'entends parler de code source, de compilation, de binaires exécutables. . .

Voici une bonne explication tirée de Wikipédia, avec quelques petites modifications afin d'éclairer votre lanterne :

L'analogie du code source et de la recette culinaire est souvent employée. La recette est une liste organisée d'ingrédients en quantités et fonctions définies, dont le but est d'obtenir un résultat visé par le cuisinier, selon une technique déterminée. . . Ainsi le code source peut être apparenté à une recette culinaire. Par exemple, si on mange un plat, il est fort probable que l'on puisse deviner

10. Que vous n'avez pas spécifiés

11. Le système APT utilisé, `apt-get`, sur lequel Synaptic et « Ajouter/supprimer. . . » sont basés, gère les dépendances inverses comme `aptitude` sous la condition que vous utilisiez `apt-get autoremove` au lieu de `apt-get remove`

12. car noté « unmarkauto » par `apt-mark` : vous pourriez en effet, en avoir besoin par ailleurs

les principaux éléments de sa composition et imaginer dans les grandes lignes comment le faire. Néanmoins, pour un plat très raffiné et subtil – comme l’est un programme – on ne pourra pas connaître le procédé du Chef. Le résultat est le binaire exécutable, que vous consommez directement. La recette¹³ détaillée doit être accessible pour pouvoir reproduire le plat... Cette recette, avec ses ingrédients, constitue le code source. Le fait de cuisiner, c’est-à-dire d’adapter la recette et de fournir une présentation dépendant de la clientèle, s’appelle la compilation : on adapte le code source à votre matériel.

Vous vous doutez alors que sans compilation – c’est-à-dire sans cuisson – vous ne pouvez pas utiliser le logiciel uniquement à partir du code source — la recette avec les ingrédients. Peut-être mangez-vous tous les jours des ingrédients crus, mais en tout cas, votre ordinateur ne le pourra pas, lui¹⁴.

4.4 Installer un logiciel ou un jeu sous Ubuntu

Comme vous l’avez sans doute compris lors de l’explication du terme « paquet », vous n’installerez plus vos logiciels sous Ubuntu comme vous le faisiez sous Windows :

1. Aller sur 01net, Framasoft ou Clubic
2. Trouver le logiciel correspondant à vos besoins
3. Télécharger le Set-up.exe
4. Double-cliquer sur le fichier Setup.exe fraîchement téléchargé
5. Suivant, Suivant, Suivant,... Avez-vous pensé à lire le CLUF¹⁵ ?
6. Redémarrer l’ordinateur
7. Retrouver le nom de ce p**** de logiciel dans le menu démarrer.

La procédure à suivre pour installer un logiciel sous Ubuntu se résume en un mot : APT. Il s’agit d’un logiciel qui gère l’installation de tous les logiciels. Pour installer Inkscape par exemple il vous suffit de taper **sudo apt-get install inkscape** dans un terminal* puis . Il vous demandera, éventuellement, de confirmer les opérations si des paquets supplémentaires – les dépendances

13. Pour un programme, la recette peut compter plusieurs millions de lignes de code !

14. Il n’aime pas le steak tartare, de toute façon... .

15. Contrat de licence détaillant les conditions que vous acceptez en installant ce logiciel

– doivent être installés — puis . Celui-ci va, dès lors, le ou le(s) télécharger depuis l'Internet*, l'(les) installer et le(s) configurer pour vous! Simple, n'est-ce pas ?

Supprimer un paquet est tout aussi aisé : **sudo apt-get remove inkscape**. De même, vous aurez éventuellement à confirmer si des dépendances doivent être supprimées.

Pour rendre ce système – très pratique – accessible au débutant, Ubuntu propose pas moins de deux interfaces graphiques¹⁶ que l'on va détailler par la suite : Synaptic et « Ajouter/supprimer... ».

4.4.1 L'application « Ajouter/supprimer... »

GNOME-app-install, accessible par le menu Applications ⇒ Ajouter/supprimer... est l'interface graphique d'APT de prédilection des débutants proposant des listes ordonnées de logiciels¹⁷ installables et désinstallables en un seul clic! C'est « THE » interface que tout débutant devrait utiliser prioritairement. :-D



Par défaut, « peu¹⁸ » d'applications sont disponibles dans « Ajouter/supprimer... ». En effet, seules les « applications d'Ubuntu maintenues » sont proposées. Pour avoir accès à plus de logiciels, il faudra élargir la recherche, si vous le désirez, aux autres sources de mise à jour telles « universe » ou « multiverse ». Pour cela, il vous suffit de sélectionner dans la liste déroulante supérieure « Toutes les applications disponibles ». La première fois que vous installerez une application uniquement maintenue par la communauté, un message de confirmation apparaîtra comme celui de l'image 4.5. Pour plus d'informations sur les sources de mise à jour, veuillez vous référer à la section 4.5.

Vous y retrouverez les sections du menu Applications que vous connaissez. Par exemple, si vous avez besoin d'un logiciel type « MSN » – c'est une application ayant un lien avec l'Internet* – il se trouve dans la section « Internet*¹⁹ ». Il

16. Je sais ce que vous pensiez : « Quoi ??? En ligne de commande ? C'est un scandale ;-) »

17. Mais pas tous les logiciels, certains drivers* et librairies : il faudra pour ceux-là, passer par Synaptic expliqué plus loin

18. C'est relatif

19. Je vous l'assure !

4.4. Installer un logiciel ou un jeu sous Ubuntu

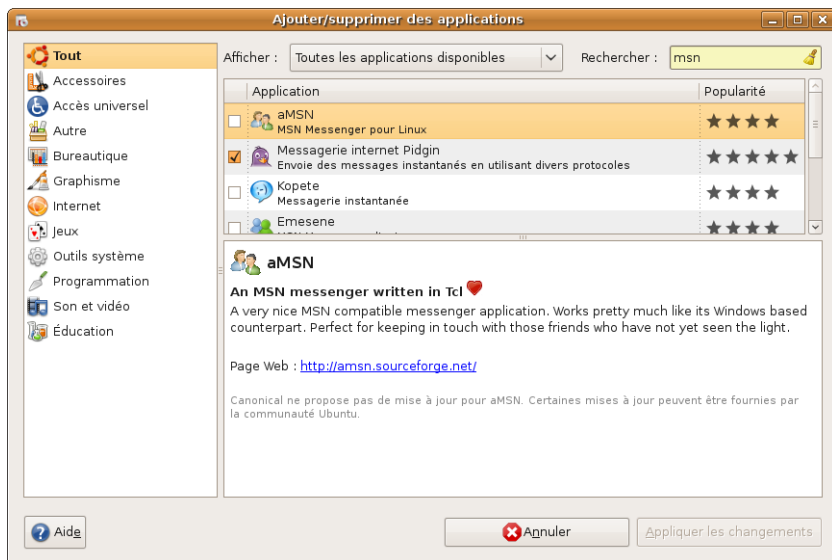

FIG. 4.4 – L’application « Ajouter/supprimer... », la force d’Ubuntu



FIG. 4.5 – Activation de l’installation de logiciels maintenus par la communauté

suffit de voir les applications disponibles, de cliquer dessus pour voir une brève description du logiciel – en anglais la plupart du temps, malheureusement – de cocher la case si vous voulez l’installer, puis d’appliquer les changements.

Comme indiqué plus haut, les procédures de téléchargement et d'installation sont automatiques ! Cette application sera accessible sous « Applications ⇒ Internet », tout simplement !



Un bon indicateur sur la qualité d'un logiciel est sans conteste le champ « Popularité », le nombre d'étoiles symbolisant le taux d'utilisation d'un programme²⁰. Cela vous permettra sûrement de décider entre deux logiciels semblant vous convenir. Si vous souhaitez participer à ces statistiques, veuillez vous référer à la note de la section 4.5.

Si vous voulez par la suite le supprimer, il suffit de décocher la case préalablement validée, puis d'appliquer à nouveau les changements, c'est aussi simple que ça : Ubuntu s'occupe de tout pour vous ! Ainsi, vous pouvez installer et désinstaller des programmes de votre ordinateur beaucoup plus facilement que sous Windows, et sans redémarrer !

De plus, si vous voulez installer un logiciel qui fait partie d'une suite – c'est à dire qui a certaines dépendances accessibles également par le menu –, celui-ci vous préviendra très élégamment en vous demandant la permission comme montré figure 4.6.

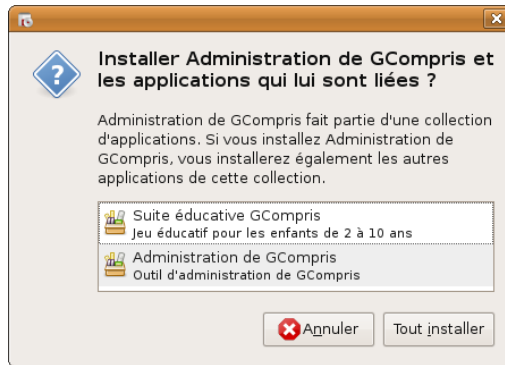

FIG. 4.6 – Installer des applications liées

20. J'ai bien dit utilisation et non installation !

4.4.2 Synaptic

Synaptic, accessible par le menu « Système ⇒ Administration ⇒ Gestionnaire de paquets Synaptic », est une interface complète pour gérer APT graphiquement. Il s'adresse principalement aux utilisateurs « avertis ». Si vous connaissez un nom de paquet, vous pouvez le rechercher directement par son nom ou sa description.

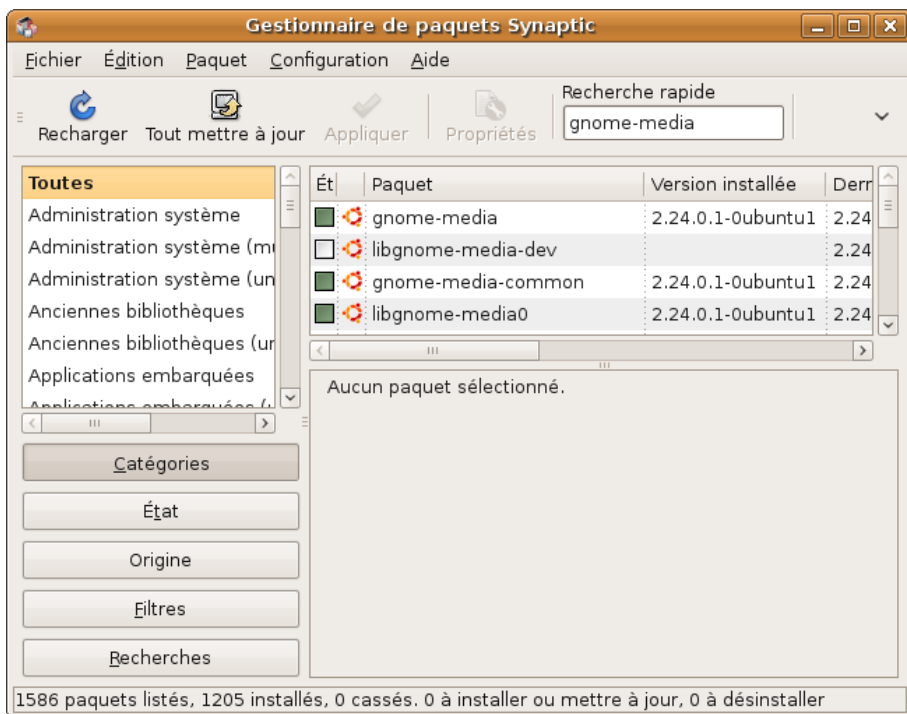

FIG. 4.7 – Synaptic, un outil merveilleux

Prenons l'exemple d'Inkscape : si le paquet porte le même nom, l'installation est vraiment aisée : une fois Synaptic lancé – et le mot de passe inséré, puisque vous êtes en train d'effectuer une opération d'administration, rappelez-vous ! –, vous pouvez effectuer une recherche par le biais de la zone de recherche

rapide dans la barre d'outil de l'interface. Dans la zone de recherche, saisissez « inkscape » et vous verrez les paquets contenant inkscape dans leur nom et description. Utiliser le menu « Édition ⇒ Rechercher » pour rechercher un élément et cliquer sur « Rechercher » vous permet d'affiner celle-ci via les noms de paquets seulement, ou encore par les noms et leurs descriptions. Dans les deux cas, apparaîtra alors – entre autres – la ligne : inkscape²¹. Cliquez-droit sur celui-ci, puis « Sélectionner pour installation ». Acceptez les messages éventuels vous indiquant que d'autres paquets – les dépendances – doivent être installés pour le fonctionnement correct du logiciel. Enfin, cliquez sur « Appliquer ». Acceptez le message récapitulatif. Attendez que la magie opère et voilà ! Un carré vert auprès du nom du paquet prouve que votre logiciel est installé. Vous pouvez à présent fermer Synaptic. C'était dur ? ;-)

Supprimer un logiciel n'est pas plus compliqué : cliquez-droit sur le paquet à supprimer, puis « Sélectionner pour suppression ». Acceptez les messages éventuels vous indiquant que d'autres paquets – les dépendances – doivent être supprimés. Enfin, cliquez sur « Appliquer ». Acceptez le message récapitulatif ce qui va être fait, et voilà, le paquet et certaines de ses dépendances sont supprimés !



Par la suite, il vous sera indiqué le nom des paquets à installer pour tel ou tel logiciel. Vous pouvez le faire pour la plupart des applications graphiques en choisissant vos armes : Synaptic ou l'application « Ajouter/supprimer. . . ». Cependant, et j'insiste une nouvelle fois, certains services* tels que les applets GNOME, certains drivers* et applications ne sont accessibles que par Synaptic, qui contient l'ensemble des paquets disponibles pour votre système Ubuntu, si vous avez activé les sources de mise à jour. Vous pouvez y accéder par le bouton « Préférences ».

Tiens d'ailleurs, que sont ces sources de mise à jour et comment les activer ? Cela tombe bien, c'est ce que je m'appête à vous expliquer :-).

4.5 Les sources de mise à jour

Pour savoir où télécharger les programmes, APT utilise un seul fichier – */etc/apt/sources.list* pour information – qui liste les « sources de mise à jour »

21. Si si, c'est magique !

– anciennement appelées dépôts ou repositories en anglais – des programmes. Chaque canal correspond à une ligne indiquant l’adresse de téléchargement et les catégories de logiciels à proposer dans un fichier texte brut*.

Pour accéder à un maximum de logiciels disponibles sous Ubuntu, il y a deux méthodes.

La première, plus simple d’utilisation pour le novice, est graphique : menu « Système ⇒ Administration ⇒ Sources de mise à jour ». Ceci donne accès à une application où vous pourrez ajouter, sélectionner et désélectionner des sources de téléchargement des logiciels. Il est également possible de sélectionner le meilleur serveur afin que les téléchargements des logiciels soient les plus rapides possible en sélectionnant « Autres. . . » de la liste déroulante « Télécharger depuis : » comme vous pouvez le découvrir sur l’image 4.8.

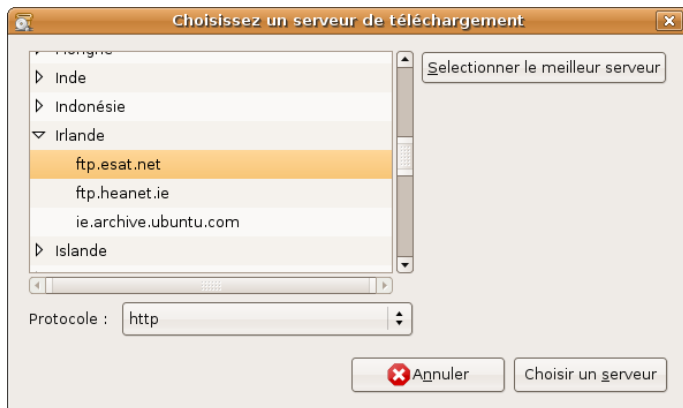

FIG. 4.8 – Sélection du serveur le plus proche



Il vous est possible de participer anonymement aux statistiques d’utilisation des logiciels – vous vous rappelez : les étoiles du champ « Popularité » de l’application « Ajouter/supprimer. . . » – en cochant « Soumettre des statistiques sur l’utilisation des paquets » de l’onglet « Statistiques ». Sachez également que plus un logiciel est populaire, plus l’équipe d’Ubuntu y apporte de l’attention.

Vous pouvez voir que les sources de mise à jour se décomposent en plusieurs parties.

4.5.1 Les sources de mise à jour officielles

Avec ces dépôts, vous avez la certitude de télécharger des logiciels depuis les serveurs de Canonical, ou l'un de ses partenaires authentifiés. Les logiciels hébergés seront donc certifiés inoffensifs – c'est-à-dire, sans virus, ni logiciels espions – pour votre ordinateur.

Les paquets contenus dans les dépôts sont répartis dans diverses branches et sections. La branche correspond à la version d'Ubuntu utilisée. La section regroupe des paquets selon leur maintenance par les développeurs d'Ubuntu et par leur licence :

- Les sources de mise à jour principales sont configurées automatiquement par Ubuntu. Elles regroupent des dépôts de base, de mise à jour et de sécurité. Ces dépôts regroupent des sections « main » – paquets tout à fait Libres – et « restricted » – paquets non-Libres mais jugés importants et assez fiables avec un support de mise à jour de sécurité garanti par le constructeur, comme par exemple, les pilotes* d'accélération graphique des cartes nVIDIA ou encore, les drivers* de cartes Wi-Fi* – maintenus par les développeurs d'Ubuntu.
- D'autres sections, également activées par défaut contiennent des paquets maintenus uniquement par la communauté des MOTU²². La Fondation Ubuntu ne contrôle pas ces paquets. Cependant, la procédure de sélection des MOTU est assez sévère et on peut estimer que les paquets se trouvant dans ces sources de mise à jour sont bien constitués et ne casseront pas votre système — comme par exemple des dépendances non satisfaites ou autres joyeusetés. Le dépôt « universe » contient uniquement des paquets Libres, et « multiverse » des paquets non-Libres. La première fois que vous installerez un logiciel par ces dépôts, comme nous l'avions précédemment indiqué, une note vous informera et vous demandera confirmation, cf l'image 4.5 page 74.

Comme indiqué précédemment²³, sachez qu'à la sortie de la version stable de Ubuntu, les versions des logiciels disponibles sur les dépôts principaux, universe et multiverse sont gelées, c'est-à-dire que les logiciels, lors de sorties de nouvelles versions, ne sont pas mis à jour. Néanmoins, les dépôts backports vous permettent de récupérer les toutes dernières versions de vos programmes. Le projet – officiel tout en étant géré bénévolement – Ubuntu-Backports prend

22. Master Of The Universe

23. Mais l'apprentissage n'est fait que de répétitions, non ?

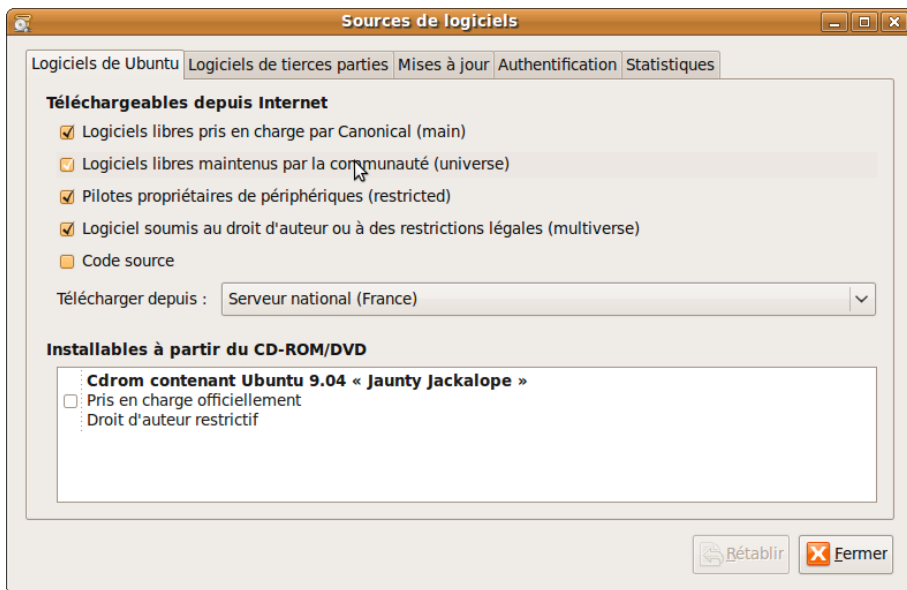

FIG. 4.9 – Sélection des sources de mise à jour

des logiciels inclus dans la version de développement courante, et créé un nouveau paquet .deb compatible avec la version stable. Malgré les tests intensifs effectués sur les paquets recréés, la probabilité qu'ils causent des instabilités sur votre système n'est pas nulle. Ils sont donc présents sous le nom « Mises à jour non prises en charge » du troisième onglet.

Les « Mises à jour en pré-version » sont des paquets qui seront disponibles à court-terme dans le dépôt précédent, mais dont le test de compatibilité avec le système Ubuntu est en cours. Si vous avez l'âme d'un bêta-testeur, sachez que vous pouvez l'activer à vos risques et périls mais je vous le déconseille, en toute sincérité, très **FORTEMENT** ²⁴.

Chaque section – sauf celles contenant des paquets non-Libres – a une section correspondante contenant uniquement les codes sources des logiciels. Vous trouverez ceci sous la dénomination « Code source ».

Je vous conseille, si vous n'êtes pas trop sensibilisé – mais vous y viendrez... –

24. Est-ce assez? :-)

sur la liberté et les licences des différents logiciels à installer, de laisser cochées toutes les cases du premier onglet « Logiciels de Ubuntu » — sauf « Code source », car je ne pense pas que vous ayez envie aujourd’hui de télécharger les sources d’un logiciel pour le décortiquer ! Plus tard, qui sait. . .

Laissez bien évidemment cochées les mises à jour de sécurité importantes et recommandées de l’onglet « Mises à jour ». Vous pouvez également activer les « Mises à jour non prises en charges » si vous désirez « rester à la pointe » des dernières versions backportées des logiciels.

4.5.2 Les dépôts personnalisés

Sachez que de nombreux autres dépôts existent ailleurs sur le web. Toutefois, leur fiabilité – c’est-à-dire la sécurité des paquets contenus, et la compatibilité avec Ubuntu entre autres, n’est pas toujours assurée. Je vous donne ici quelques dépôts réputés depuis un certain temps pour leur fiabilité et leur sérieux, et qui contiennent des jeux et des applications non encore disponibles dans les dépôts officiels d’Ubuntu.

Je vous propose, pour suivre sans encombre la partie « Logiciels » 8 et « Jeux » 9, de cliquer sur « Ajouter », de l’onglet « Logiciels de tierces parties » et de rentrer la ligne de texte mise en évidence pour chacun des dépôts :

- Medibuntu²⁵ est un projet dédié à la mise en paquets et à la distribution de paquets ne pouvant pas être inclus par défaut dans Ubuntu pour diverses raisons, liées aux législations en vigueur dans certains pays à propos de sécurité, de propriété intellectuelle et autres problématiques. Par exemple, c’est par ce dépôt que vous pourrez permettre à Ubuntu de lire vos DVD du commerce cryptés. Pour plus d’informations à ce sujet, voir le point 5.2.3. Notez qu’il est de votre responsabilité légale de vous assurer que vous avez le droit d’utiliser les logiciels et technologies présents dans le dépôt Medibuntu²⁶ pour l’utilisation que vous désirez en faire :

```
deb http://fr.packages.medibuntu.org/ jaunty free non-free
```

Puis, cliquez sur « Ajouter une source de mise à jour ». Vous devrez faire de même avec les autres sources de mise à jour.

- pour Gnormalize :

```
deb http://asher256-repository.tuxfamily.org ubuntu main dupdate french
```

25. Signifiant Multimedia, Entertainment & Distractions In Ubuntu

26. <http://www.medibuntu.org/>

Une clef GPG est nécessaire pour le dépôt de Medibuntu afin de garantir l'authenticité de la connexion²⁷. Téléchargez le fichier texte* – en le copiant-collant dans un fichier texte*, si besoin est – à l'adresse suivante : <http://fr.packages.medibuntu.org/medibuntu-key.gpg>. Puis, dans l'onglet « Authentification²⁸ » : bouton « Importer la clé... » et choisissez ce fichier. Vous pouvez ensuite supprimer le fichier téléchargé. Et voilà !

Malheureusement, tous les dépôts, comme vous pouvez le voir, n'utilisent pas ce système d'authentification...

Ceci réalisé, vous pouvez fermer le gestionnaire de sources de mise à jour. Ce dernier devrait vous signaler que les informations sur les logiciels disponibles sont désormais obsolètes et qu'il faut recharger — c'est-à-dire télécharger la liste des logiciels disponibles sur chaque source de logiciels. Acceptez l'actualisation. Cette opération peut prendre du temps.



Comment savoir si la source de logiciels propose des versions exécutables du programme désiré ou son code source ? Les sources de mise à jour contenant des paquets avec la version exécutable du logiciel commencent par *deb* <http://adresseWeb>... alors que les autres commencent par *deb-src* <http://adresseWeb>... — d'ailleurs la même adresse, la plupart du temps.

La seconde méthode pour changer de sources de mise à jour consiste à modifier directement le fichier texte* en tapant dans un terminal* la commande suivante²⁹ : **sudo cp /etc/apt/sources.list /etc/apt/sources.list.bak && gksudo gedit /etc/apt/sources.list**

Ensuite, remplacez le contenu du fichier par ceci :

```
# See http://help.ubuntu.com/community/UpgradeNotes for how to
upgrade to
# newer versions of the distribution.

deb http://archive.ubuntu.com/ubuntu/ jaunty main universe restricted
multiverse
```

27. Brièvement, il s'agit d'être certain que vous téléchargez bien à partir du dépôt de Medibuntu et qu'il n'y ait pas un pirate qui se fasse passer pour eux et installe des virus

28. Vous remarquerez qu'il y a déjà les clefs d'authentification pour les dépôts officiels d'Ubuntu

29. Celle-ci sauvegarde aussi votre ancien fichier sous le nom `sources.list.bak`

```
## Major bug fix updates produced after the final release of the
## distribution.
deb http://security.ubuntu.com/ubuntu/ jaunty-security universe main
multiverse restricted
deb http://archive.ubuntu.com/ubuntu/ intrepid-updates universe main
multiverse restricted

# Dépôt de Medibuntu et Ahser256 - cf mise en garde
deb http://fr.packages.medibuntu.org/ jaunty free non-free
deb http://asher256-repository.tuxfamily.org ubuntu main dupdate french
```

Exécutez ensuite la commande pour installer la clef d'authentification gpg du dépôt Medibuntu :

```
wget -q http://fr.packages.medibuntu.org/medibuntu-key.gpg -O- |  
sudo apt-key add - && sudo apt-get update
```



On se rend ainsi compte que la méthode par ligne de commande est nettement plus rapide que la première. Il est alors beaucoup plus concis d'expliquer en donnant une ligne de commande que d'expliquer toute la démarche par la seule manière graphique. Vous avez ainsi les deux premières raisons qui expliquent pourquoi les utilisateurs de GNU/Linux préfèrent l'administration par ligne de commande plutôt que par des méthodes graphiques, même lorsque cela n'est pas obligatoire.

4.5.3 Garder un système propre

Les paquets Orphelins

Comme vous avez pu le lire, la suppression d'un paquet supprime automatiquement ses dépendances devenues inutiles, à moins que vous ayez spécifié des dépendances à installer : ces derniers se retrouvent alors comme installé manuellement. Au bord du désespoir ? Heureusement, des solutions existent pour que votre système ne se retrouve pas surchargé dans ce cas.

Nous utiliserons l'une d'elle du nom de Deborphan, car elle s'adapte particulièrement bien à Synaptic. Tout d'abord, installez le paquet deborphan par

Synaptic³⁰ comme illustré dans la section 4.4.2.

Rendez-vous ensuite dans Synaptic. Allez dans le menu « Configuration ⇒ Filtre ». Ajoutez alors un nouveau filtre en le nommant à votre guise comme dans notre exemple « Paquets orphelins » et en ne laissant coché que « Orphelin » avant de valider. Une illustration est disponible en 4.10.

En cliquant alors sur le bouton « Filtres » de Synaptic, vous aurez accès à ce



FIG. 4.10 – Ajout du filtre Deborphan

filtre, et vous pourrez désinstaller sans crainte toutes les bibliothèques, cf. image 4.11.



Cette section est seulement valable si vous utilisez le système APT³¹ et non des binaires indépendants – comme vous le verrez pour quelques jeux au chapitre 9 – qui nécessitent des bibliothèques installées par APT : ces bibliothèques seront vues comme orphelines pour APT, puisque le logiciel qui les utilise n’est pas recensé comme installé – ne

30. C’est un exemple typique de paquet que vous ne trouverez pas dans « Ajouter/supprimer... »

31. c’est-à-dire Synaptic, « Ajouter/supprimer... », la ligne de commande – sauf aptitude –, ou encore l’installation manuelle d’un .deb

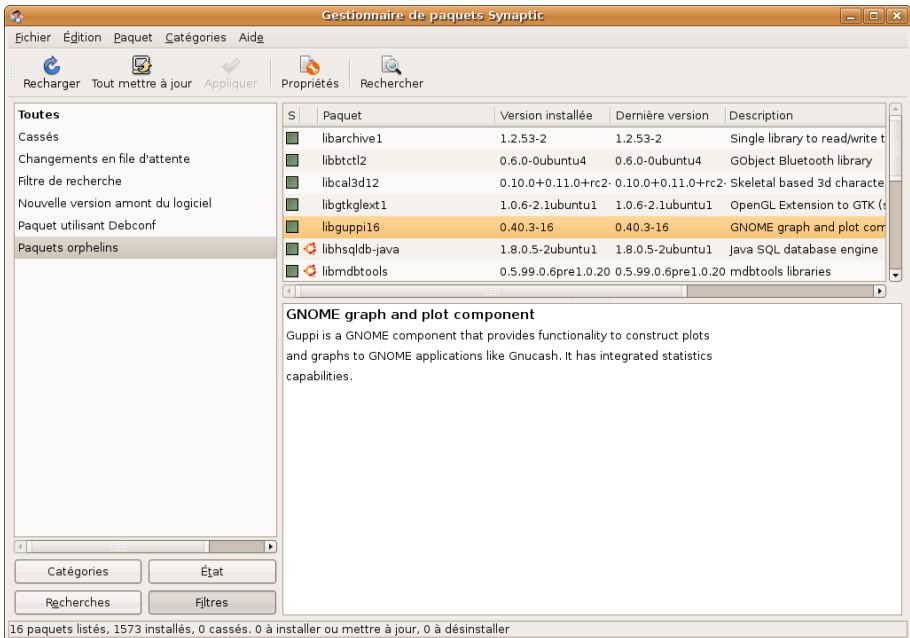

FIG. 4.11 – Recherche des paquets orphelins

faisant pas parti de Synaptic – mais ne seront pas supprimées puisque vous les aurez installées manuellement (c’est à dire, en les spécifiant).

Les résidus de configuration

En réalité, lorsque vous désinstallez un logiciel, vous ne supprimez pas votre configuration personnelle. Ceci a un but précis : si l’envie vous reprenait, un jour, d’installer à nouveau ledit logiciel, vous retrouveriez ainsi toutes les préférences de ce dernier que vous avez mis tant de temps à configurer. Ces fichiers de configuration, correspondant aux préférences utilisateurs³², vous l’aurez compris, sont de petits fichiers texte*, qui, la plupart du temps, ne prennent pas énormément de place. Plus d’informations à ce sujet dans la section 10.4.

32. Et donc, chaque utilisateur à ses propres préférences sauvegardées

Cependant, il arrive parfois que l'on veuille désinstaller un logiciel en se disant « Je ne veux vraiment plus jamais le voir ! ». Dans ce cas, vous pouvez le désinstaller par Synaptic, en choisissant l'option « Sélectionner pour suppression complète » au lieu de « Sélectionner pour suppression ».



Toutes les bibliothèques proposées à la désinstallation n'auront pas leur(s) fichier(s) de configuration supprimé(s). Il faudra sélectionner manuellement l'option « Sélectionner pour suppression complète » pour chacun. De plus, cette option n'est pas possible dans « Ajouter/supprimer... ».

Je vous entends d'ici : « Linux, c'est trop nul ». Et puis, vous avez probablement déjà pas mal « bidouillé » en installant et supprimant diverses choses. Vous pensez alors qu'il est trop tard, que votre système est « pollué », mais là, je vous arrête tout de suite : une solution existe, évidemment !

Il s'agit également d'un filtre un peu particulier de Synaptic. Il se trouve dans « État » et porte le nom – judicieusement choisi – « Non installé (résidus de configuration) ». Comme vous pouvez le voir en cliquant droit sur un paquet, vous ne pouvez pas le désinstaller classiquement — logique, ce travail a déjà été effectué. Par contre, vous pouvez choisir « Sélectionner pour suppression complète », et ainsi, dire adieu à vos petites préférences pour ce logiciel ! Une petite image³³ pour la route en 4.12.



Il est également possible de le faire en ligne de commande par **sudo apt-get remove --purge NomDuPaquet** .

Les paquets obsolètes

Il arrive par le biais de transition ou tout simplement d'applications considérées comme non maintenues et obsolètes, que celles-ci soient supprimées des sources de mise à jour. L'objectif de la toute nouvelle application – malheureusement pour quelques considérations de temps, celui-ci n'est pas encore traduite – « Computer Janitor », accessible par « Système ⇒ Administration » permet de les trouver et de les supprimer. Cette opération n'est pas automatique car vous avez pu décider vous-même de garder une ancienne version d'une application, par quelques manipulations ésotériques et incantations vaudoux qui dépassent le cadre et l'objectif de ce livre — pour cela, cherchez sur l'Internet les termes dpkg, apt, et regardez les paragraphes traitant des niveaux de priorité.

33. Pour vous récompenser, car vous êtes des élèves studieux

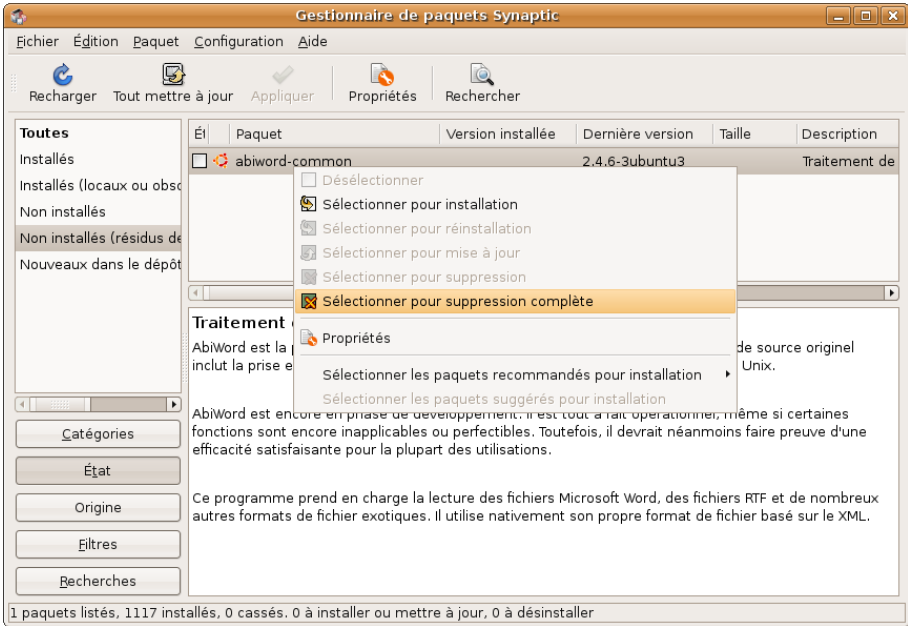

FIG. 4.12 – Suppression complète d'un logiciel

Pour nettoyer ce qu'il y a lieu, c'est très simple : laissez cochées les applications à supprimer de votre système, puis précipitez vous sur « Cleanup ». Alors, ce petit nettoyage de printemps ?

4.6 Maintenir son système à jour

Avec toutes ces applications installées, vous pensez certainement que la mise à jour risque d'être un vrai casse-tête ? Rappelez-vous, vous êtes sous GNU/Linux, tout ³⁴ est simple.

En effet, ne vous souciez pas des mises à jour, lorsque l'une d'elle est disponible, votre système vous fera signe en affichant en arrière-plan l'application de

34. Bon, ok... presque tout !

4.6. Maintenir son système à jour

gestion de mises à jour. Mais quand se lance-t-elle me direz-vous ? Elle apparaît au bout d'une semaine (si vous n'avez pas lancé par vous-même l'application de mise à jour entre temps) si des mises à jour classiques sont présentes. S'il s'agit d'une mise à jour de sécurité, alors sa fréquence de lancement sera journalière. Dans tous les cas, n'hésitez pas une seule seconde : installez les mises à jour dès qu'on vous le propose.

Il est donc possible de mettre à jour l'intégralité de votre système en cliquant simplement sur « Installer les mises à jour » de ce gestionnaire de mise à jour représenté sur la figure 4.13, qui reste accessible sinon à tout instant par « Système ⇒ Administration ⇒ Gestionnaire de mises à jour ». Vous y découvrez également une rapide description, pour chaque élément, de la mise à jour concernée. Vous avez dit mise à jour de l'intégralité du système ? En

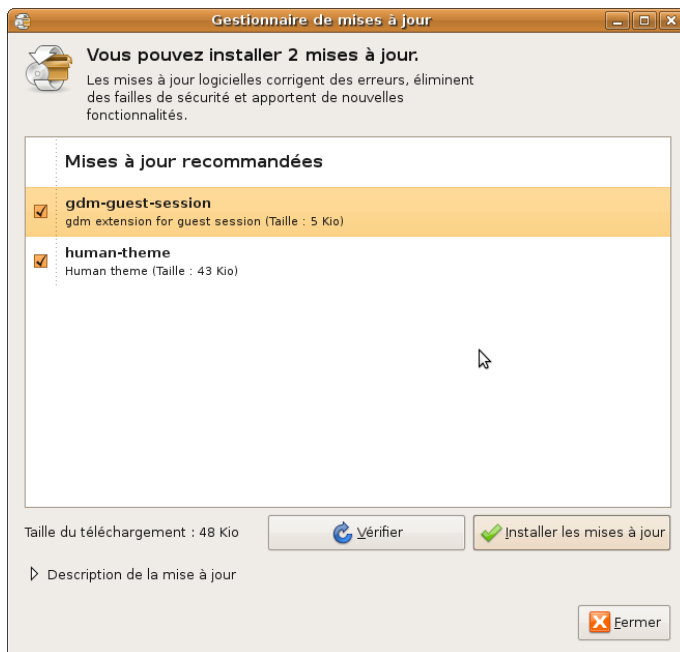

FIG. 4.13 – Mises à jour disponibles

effet, tous les programmes seront mis à jour automatiquement³⁵. Vous aurez ainsi l'équivalent d'un énorme « Windows update » prenant en charge l'ensemble de vos logiciels, jeux et outils de sécurité et pas seulement votre système d'exploitation*.

Pour rappel, les mises à jour d'applications sur une version d'Ubuntu ne se font uniquement que dans deux cas : les mises à jour de sécurité ou les corrections de bugs considérées comme importantes. Cela signifie qu'une mise à jour vers une version majeure d'un logiciel – comme un passage de Firefox 3 à Firefox 4 – ne se fera pas sur une même version d'Ubuntu. Ces corrections sont éventuellement prises des nouvelles versions (Firefox 4), mais adaptées aux versions plus anciennes (ici Firefox 3).

Si une mise à jour majeure d'Ubuntu – changement de version d'Ubuntu qui occure tous les 6 mois, comme de Windows Me vers XP – est disponible, ce dernier vous proposera de l'installer (uniquement si l'option « Afficher les nouvelles versions de la distribution » est positionnée sur « Versions normales » dans le menu « Système ⇒ Administration ⇒ Sources de mise à jour »).

Vous pouvez ou non accepter sa proposition. Je vous renvoie à la section 1.7 à propos de la différence entre les versions majeures et simples mises à jour.

Plus rarement, le noyau* sera mis à jour. C'est, par ailleurs, une des seules actions nécessitant un redémarrage complet du système³⁶. Comment le savoir ? Vous serez évidemment prévenu comme montré par l'image 4.14 ! Mais d'ailleurs qu'est-ce qu'un noyau* ? Le noyau* est le cœur du système, c'est lui qui s'occupe de fournir aux logiciels une interface – les outils – pour utiliser le matériel.

35. « Alors ça pour une nouvelle, c'est une bonne nouvelle »

36. En fait, il est possible de changer de noyau* sans redémarrer le système d'exploitation*, mais cette opération, très utile pour les serveurs notamment, est à réserver aux acrobates

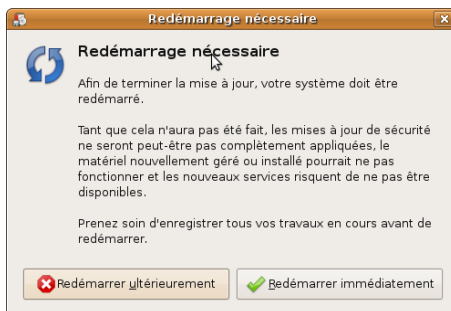

FIG. 4.14 – Mises à jour nécessitant un redémarrage

Rendre votre distribution Ubuntu pleinement fonctionnelle

CERTAINES QUESTIONS vous sont sûrement déjà venues à l'esprit. Ces petits détails peuvent peut-être vous faire douter quant à la possibilité d'une utilisation quotidienne de votre système GNU/Linux. N'ayez crainte, ce chapitre répondra à la plupart de celles-ci et vous en expliquera les tenants et aboutissants. À l'issue de celui-ci, votre système d'exploitation* sera alors, ce que l'on peut qualifier de totalement opérationnel pour une utilisation dite « classique » (flash, java, divx, mp3...).

5.1 Que faire si certaines applications installées par défaut sont en anglais ?

« Tant pis, on fera avec... » Mais non, je vous taquine¹ ! Êtes-vous bien certain d'avoir correctement configuré le réseau avant l'installation ? Bon, en tout cas, inutile de tout réinstaller. Paramétrez déjà l'Internet* — cf. section 4.1.

Au bout de quelques minutes, une icône en forme d'ampoule apparaîtra dans la tableau de bord supérieur vous informant que le support d'une langue n'est pas complet — normalement, en ayant choisi le Français par défaut, seule une partie de cette langue sera installée, d'où cet avertissement comme montré dans l'image 5.1. En cliquant sur « Run this action now », vous lancerez l'outil d'administration du support linguistique. Une autre manière de le faire est de se rendre dans Système ⇒ Administration ⇒ Support linguistique.

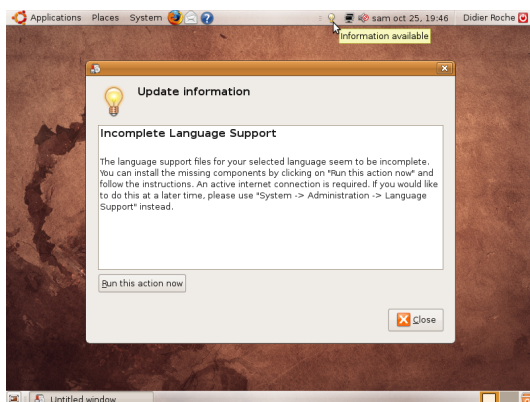

FIG. 5.1 – Support de langue incomplet

Vous pourrez alors vérifier que la langue actuelle choisie est bien « Français », aussi bien pour les fenêtres et menus qu'à la connexion. Le bouton « Installer/supprimer de langues... » ouvre une fenêtre avec toutes les langues que

1. « Il peut se les garder ses blagues, lui »

vous pouvez installer². Une case vide signifie qu’aucun support de la langue n’est installé, un trait signifie que le support de la langue est partiellement installé et la « coche » – tick en anglais – dans la case, que la langue est effectivement installée.

Une fois le bouton « Appliquer les changements » actionné, votre système va donc télécharger l’intégralité des paquets de traduction en français de vos applications installées si le support de langue n’est pas complet comme indiqué sur la figure 5.2.

Des options supplémentaires permettent un réglage plus fin comme l’activation de l’aide à la saisie, ou les logiciels supplémentaires spécifiques à une langue particulière.

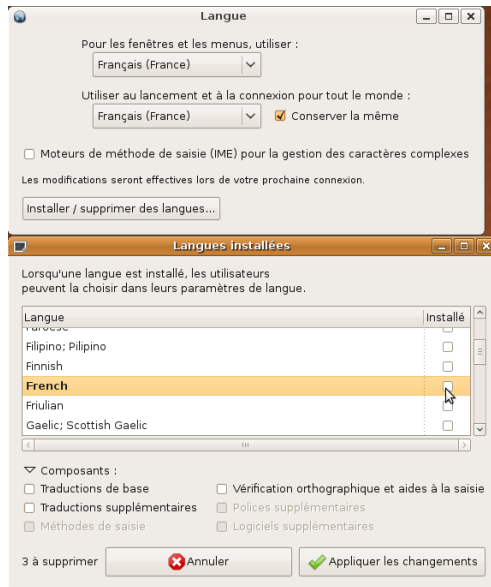

FIG. 5.2 – Installation complète de la localisation française

2. Si vous ne voyez rien à cocher, attendez quelques minutes avant d’ouvrir à nouveau ce logiciel. Il faut en effet que Ubuntu récupère une première fois la liste des mises à jour.

5.2 Pourquoi je ne peux lire directement ni mes DIVX, ni mes MP3 ?

Vous pouvez passer cette partie et les 3 suivantes en installant directement le paquet « Suppléments restreints Ubuntu » que vous trouverez par l'application « Ajouter/supprimer... »³. Il vous faudra tout de même jeter un coup d'oeil à la section 5.2.3 expliquant l'installation des DVD cryptés. Par curiosité, rien ne vous empêche de lire ce qui suit !⁴

5.2.1 Les faits

Ces fichiers utilisent ce que l'on appelle des codecs*⁵. Il y a des raisons⁶ pour lesquelles Ubuntu n'inclut pas certains codecs* non-Libres dans sa version « prête à l'emploi ». Un seul exemple sera présenté : les fichiers MP3.

Cet algorithme de compression – le MP3 – est soumis à un brevet logiciel, donc légalement incompatible avec la licence Open Source de la distribution. Thomson et le Fraunhofer Institute, détenant les droits sur la technologie MP3, demandent pour chaque lecteur une rémunération de 75 cents⁷. Plus d'informations disponibles sur le site <http://www.mp3licensing.com/royalty/index.html>.

Ce prix peut sembler dérisoire, mais quand une distribution est gratuite, payer ce genre de contribution est impensable. La seule autre solution consiste à payer le tout en une seule fois, ce qui reviendrait à payer un développeur pour travailler sur Ubuntu pendant une année entière ! Cela coûterait donc cher pour distribuer des logiciels capables de lire les MP3.

Si Canonical passe outre, la société pourrait être assignée en justice aux USA, où cette loi est en vigueur. Soit Ubuntu paye cette rémunération, soit les développeurs de la distribution se doivent de ne pas mettre les pieds dans un pays acceptant cette législation. Du fait du coût important, Ubuntu n'inclut pas de support MP3.

Maintenant regardez la situation, et multipliez ce cas autant de fois qu'un utilisateur a besoin d'un logiciel non-Libre – comme Flash, Real ou WMA – et

3. Voir 4.4.1

4. Faites comme vous voulez, c'est votre livre après tout !

5. Sortes de traducteurs que l'on pourrait associer à des « décodeurs »

6. En plus du fait que ces codecs* ne soient pas Libres

7. En dollars

vous vous rendrez compte de l'ampleur de la situation. Donc, dans le but de dépenser de l'argent pour des développeurs, et non pour des avocats, Ubuntu se doit de ne pas utiliser ces codecs*.

De plus, certains codecs* ne sont pas légaux dans tous les pays : la lecture d'un DVD impose bien souvent, pour les DVD commerciaux, de devoir déchiffrer un code. Aucun éditeur de Logiciel Libre* ne propose actuellement de méthode pour déchiffrer ce code pour les systèmes GNU/Linux. Heureusement, un programmeur brillant⁸ a réussi à comprendre ce code et a fourni une méthode pour lire les DVD cryptés sous GNU/Linux et Ubuntu en particulier. La diffusion de ce logiciel est interdite aux États-Unis⁹ par exemple. Ubuntu, distribué sur tout le globe, ne contient pas, par défaut, de paquet pour lire les DVD commerciaux. Informez-vous avant de les installer car vous êtes le seul responsable de ce que vous faites.



Vous remarquerez qu'il n'est pas possible non plus, sous Microsoft Windows, de lire directement un fichier DivX par exemple, juste après son installation, et cela, à cause des mêmes lois.

C'est pourquoi il est important de supporter les codecs* Libres et standards, comme par exemple le format Ogg Vorbis, donnant des fichiers audios de meilleure qualité et plus petits en taille que le MP3... malheureusement, pas assez démocratisé. C'est également pour ces raisons idéologiques que Ubuntu ne fournit pas, par défaut, de codecs* non-Libres. En effet, hormis les drivers* propriétaires* de certaines cartes Wi-Fi* qui sont considérés comme indispensables car sans équivalents, la fondation Ubuntu refuse de mettre des paquets non-Libres dans sa distribution, c'est-à-dire des logiciels sur lesquels les développeurs n'ont aucun pouvoir d'effectuer un réel contrôle de qualité et de transparence.

5.2.2 Euh... cela signifie que ce n'est pas possible de lire des fichiers audios/vidéos non-libres ?

Hop, hop, hop, que nenni ! Car si vous résidez dans un pays où cela est autorisé, Ubuntu met à votre disposition un outil, d'une facilité déconcertante, afin de pouvoir les lire sans savoir qu'il vous faut un codec* X, Y ou encore Z !

8. Jon Johanson surnommé « Dvd Jon »

9. Et peut-être un jour en France

5.2. Pourquoi je ne peux lire directement ni mes DIVX, ni mes MP3 ?

Ce système « merveilleux » va être accessible même aux plus grands néophytes : il suffit de lancer pour la première fois un fichier nécessitant un codec* que vous n'avez pas pour qu'il vous propose de le télécharger ¹⁰ ! Après avoir accepté, vous avez, comme pour l'installation d'un programme, à cocher le ou les choix proposés, demandant éventuellement une validation par un autre avertissement selon lequel certains codecs* peuvent être interdits dans certains pays. Une fois tout ceci validé, l'installation s'effectue et la vidéo est lancée ! Les images de la figure 5.3 illustrent ce point.

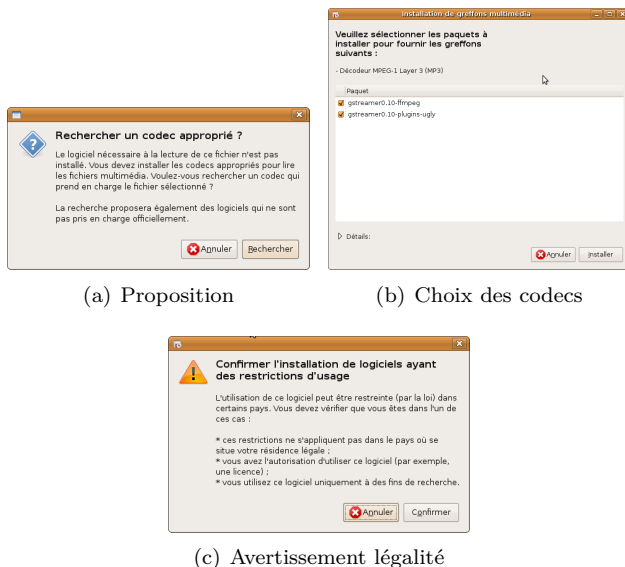

(a) Proposition

(b) Choix des codecs

(c) Avertissement légalité

FIG. 5.3 – Installation automatique des codecs



Il existe également le Logiciel Libre* VLC ¹¹, qui a la particularité, contrairement aux autres logiciels vidéo, de fonctionner avec ses propres codecs*. Si une vidéo ne tourne pas avec les codecs* « classiques », vous pouvez toujours essayer ce logiciel.

10. Et vous commencez à vraiment être persuadé que GNU/Linux est plus simple d'utilisation que Windows. . .

11. Voir son installation dans la partie 8.10.8



Un autre point est également à souligner, si jamais vous ne pouvez vraiment pas lire une vidéo libre de DRM*, installez, si le droit de votre pays le permet, le paquet « w32codecs¹² » contenant la plupart des codecs* Windows ainsi que « gstreamer0.10-pitfdll » pour en profiter notamment dans Totem¹³.

5.2.3 Mes DVD commerciaux ?

2 solutions s'offrent à vous :

- Il faut installer le paquet « libvdcss2 » par Synaptic, manipulation similaire à celle vue section 4.4.2, disponible dans le dépôt de Medibuntu, cf section 4.5. Cependant, la navigation dans le menu des DVD est rendue incertaine : en effet, il suffit d'installer normalement la bibliothèque « libvdcnav4 ». Mais, cette dernière ne semble pas fonctionner pour la version 0.10 de Gstreamer¹⁴. Il faut alors normalement utiliser un autre « backend¹⁵ » où cette bibliothèque est directement intégrée, avec Totem. Cette bibliothèque répond au nom de Xine¹⁶, mais nous perdons alors la fonctionnalité d'installation automatique des codecs* et sortons donc du cadre du livre.
- Comme expliqué précédemment, VLC¹⁷ permet de lire, quasiment, toutes les vidéos, il en est de même avec les DVD commerciaux, et le menu fonctionne sans autre manipulation !

5.3 Bon, on peut passer à Flash maintenant ?

Ok ok, pas tant d'impatience ! Bon, l'installation de Flash ressemble énormément à celle sous Windows. Il suffit d'aller sur une page requérant Flash¹⁸, et Firefox vous préviendra. Il suffit alors de cliquer sur « Installer les plugins manquants... », puis de sélectionner le greffon, et d'accepter l'installation comme

12. Disponible dans le dépôt de Medibuntu, auquel vous avez accès si vous avez suivi la partie 4.5

13. Lecteur multimédia par défaut, par Synaptic – voir 4.4.2

14. Version qu'utilise Totem, le lecteur multimédia par défaut de GNOME

15. Gestionnaire de rendu de flux vidéo et/ou audio

16. Que l'on peut intégrer à Totem par le paquet « Totem-xine »

17. Voir son installation dans la section 8.10.8

18. Et laissant au fureteur le choix de détecter Flash lui-même, pas comme Youtube.

5.3. Bon, on peut passer à Flash maintenant ?

illustré par les images de la figure 5.4. La différence entre le plugin « Adobe Flash Player » et les deux « Swfdec player for Adobe/Macromedia Flash » ainsi que « Gnash SWF Player » est que le premier est propriétaire – supporte plus de sites étant directement fournis par Adobe, normal puisque c’est lui qui a créé ce format fermé. . . , mais contient des bugs faisant planter Firefox – et que les deux autres sont Libres, mais n’offrent pas encore toutes les fonctionnalités de Flash, notamment au niveau des jeux — mais permettent de bloquer automatiquement les animations par défaut, vous préservant de nombreuses publicités irritantes.

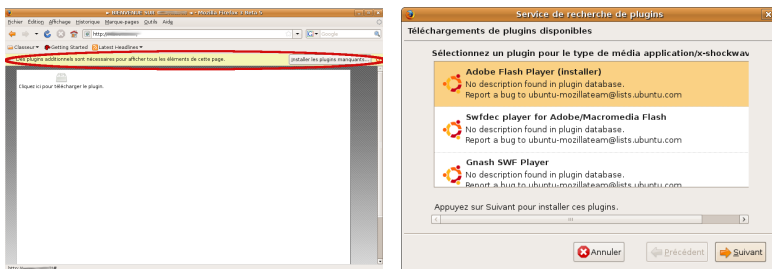

(a) Site nécessitant Flash

(b) Sélection du plugin



(c) Validation de la licence

FIG. 5.4 – Installation automatique de Flash



Je suis tout particulièrement attaché à Swfdec, qui fonctionne particulièrement bien avec les sites de partage de vidéos en ligne, puisque je l’ai notamment packagé pour cette version particulière de Ubuntu, n’allant jamais sur des sites de jeux en Flash :-)

5.4 Dansons la javanaise !

Non, votre ordinateur ne va pas se mettre à swinguer sous vos yeux ébahis !

Comme le définit Wikipédia :

Java est le nom d'une technologie mise au point par Sun Microsystems qui permet de produire des logiciels indépendants de toute architecture matérielle, et par conséquent, du système d'exploitation*.

Pour exécuter de tels programmes – directement ou par le biais d'un applet Web — l'ordinateur aura besoin d'une machine virtuelle, petit programme permettant d'interpréter le langage Java¹⁹ sur votre machine.

Bref, pour que votre machine l'intègre, il suffit d'installer « Environnement d'exécution Sun Java 6 » par le biais de l'application « Ajouter/supprimer... », voir la section 4.4.1 si vous avez – déjà – oublié comment faire. Vous aurez alors à accepter le fait d'installer des logiciels à l'utilisation restreinte et non prise en charge officiellement – puisque propriétaire tant que java 7 ne sera pas sorti –, et enfin, d'accepter la licence comme suggéré par l'image 5.5.

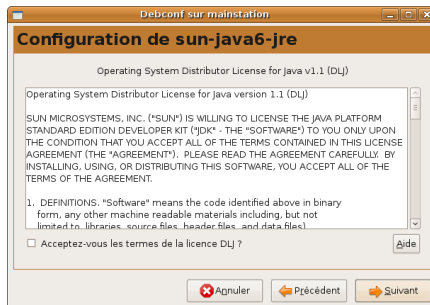

FIG. 5.5 – Installation de Java

19. En version très light, car il s'agit en fait de byte-code, je vous renvoie vers la page de wikipédia http://fr.wikipedia.org/wiki/Machine_virtuelle_Java pour plus d'informations

Malheureusement, ce n'est pas encore l'heure d'entrer sur la piste de danse : en effet, vous devrez, si vous voulez pouvoir accéder aux applets Java des pages Internet* par le biais de votre navigateur web, également installer « Greffon Java de Sun 0.6 ».



À noter que Sun, son propriétaire actuel, travaille en ce moment à rendre Libre la technologie Java.

5.5 Mais que fait la police ?

Par défaut, Ubuntu est livré avec des polices d'écriture Libres, et par conséquent, les « fonts » Windows ne sont pas disponibles. Les pages web ne s'affichent donc pas exactement de la même manière et vous rêvez peut-être secrètement de retrouver l'horrible « Times New Roman » et autres polices True Type. Pour cela, vous pouvez installer « Microsoft Core Fonts » également par l'application « Ajouter/supprimer... ». Les opérations d'installation sont toujours décrites en [4.4.1](#) si vous commencez à être touché par Alzheimer !

5.6 Pouvoir lire tous les types d'archives

Comme pour les vidéos et bien d'autres choses, les archives ont également des formats avec des licences différentes. Cela va des formats libres comme le .tar.gz, le .tgz, le .zip, aux formats propriétaires* .ace, ou .rar — ne pouvant être théoriquement utilisés que pendant un temps restreint.

Comme précédemment, les formats libres sont installés par défaut. Malheureusement, la plupart des utilisateurs utilisent des formats propriétaires*, malgré l'existence de programmes comme 7zip permettant de lire des formats libres sous d'autres systèmes d'exploitation* — comme sous GNU/Linux d'ailleurs. Si vous voulez alors ouvrir de tels formats, il vous faudra sélectionner « ace » et « rar » dans l'application « Ajouter/supprimer... ». J'espère que vous savez, maintenant que je vous l'ai expliqué à la section [4.4.1](#), comment installer une application.

5.7 Pourquoi y-a-t-il un écart entre mon heure sous Ubuntu et sous Windows ?

Quoi ? Vous n'habitez pas à la même longitude que le méridien de Greenwich ? Désolé. . .

Trêve de plaisanteries, voici une explication : le BIOS* enregistre l'heure de votre machine. C'est lui le vrai maître de votre PC. Quand vous mettez à l'heure votre Ubuntu, celui-ci considère que l'heure du BIOS* est le temps UTC²⁰. Par contre, Windows considère que l'heure du BIOS* est l'heure locale. Il y a donc un décalage entre les heures sous Ubuntu et sous Windows.

Pas de solution ? Si, mais celle-ci requiert une connexion Internet* au démarrage du système. Pour que Ubuntu remette automatiquement la bonne heure à chaque démarrage : cliquez sur « Système ⇒ Administration ⇒ Date et heure ». Votre mot de passe Administrateur vous sera demandé après un clic sur « Déverrouiller ». Vous remplacerez, dans la liste de configuration déroulante « Manuel » par « Rester synchronisé avec les serveurs sur Internet* ». Le système vous informera que le support NTP²¹ est manquant, cliquez sur « Installer le support NTP » comme dans la figure 5.6 et la procédure classique d'installation se déroulera.

Il sera également possible de sélectionner le serveur avec lequel synchroniser votre ordinateur.

Bon, OK, à chaque démarrage, Ubuntu mettra alors l'heure du BIOS* à l'heure UTC. Il calculera alors en fonction de votre fuseau horaire l'heure à afficher sous votre système. Mais si vous démarrez Windows, eh bien ce dernier croira toujours que l'heure du BIOS* est l'heure locale ! Nous allons remédier à cela : démarrez Windows²². L'explication est pour Windows XP, mais selon votre version, cela ne doit pas trop différer. Cliquez-droit sur l'horloge, puis « Ajuster la date/l'heure ». Choisissez le troisième onglet « Temps Internet* » et cocher la case « Rester Synchronisé avec les serveurs sur Internet* ». Il ne reste plus qu'à cliquer sur « OK », puis d'accepter le remplacement du fichier */etc/netp.conf* et voilà, problème résolu !

20. Temps Universel Coordonné correspondant à l'heure atomique, différent de l'heure GMT – Greenwich Mean Time – cf http://fr.wikipedia.org/wiki/Temps_universel_coordonné et http://fr.wikipedia.org/wiki/Greenwich_Mean_Time

21. Network Time Server est un protocole*, comme http pour le web, permettant de synchroniser des horloges

22. Je ne le répéterai pas deux fois ;-)

5.8. Je cherche sans succès un outil de défragmentation. Où se trouve-t-il ?

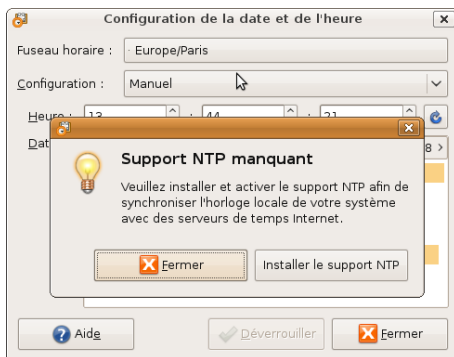

FIG. 5.6 – Synchronisation automatique de l'horloge



Pour ceux qui ne veulent pas toucher à leur Windows, il leur suffit alors d'éditer un fichier pour spécifier à Ubuntu que l'heure déclarée dans le BIOS* n'est pas l'heure UTC mais qu'il tient compte du méridien. Pour cela, ouvrez un terminal* par Applications ⇒ Accessoires ⇒ Terminal, puis rentrez : **gksudo gedit /etc/default/rcS** . Après avoir renseigné votre mot de passe, remplacez dans l'éditeur de texte qui s'affiche **UTC=yes** par **UTC=no** . Une fois sauvegardé – un redémarrage est ici très très fortement conseillé – Ubuntu considérera alors l'heure du BIOS comme locale et vous n'aurez plus de problème.

5.8 Je cherche sans succès un outil de défragmentation. Où se trouve-t-il ?

Ah là là, on voit bien là les réflexes de windowsiens :-). Bon, version courte : défragmentation* sous Linux, on oublie ! En effet, contrairement à Windows, le disque dur sous Linux ne se fragmente pas au gré des utilisations. Il se passe même le phénomène contraire : plus on utilise son disque dur, et moins il est fragmenté !

Petite piqûre de rappel : la défragmentation* est un algorithme dont le but

est de réordonner les fichiers sur le disque afin qu'ils occupent des clusters adjacents. . . « C'est pas faux. . . » ;-)

Imaginez que votre disque dur soit une énorme armoire²³ à fichiers, avec des millions de tiroirs. Chaque tiroir peut contenir une quantité donnée d'informations, de sorte que les fichiers trop gros pour tenir dans un tiroir doivent être répartis dans plusieurs tiroirs. Certains fichiers sont si gros qu'ils occupent plusieurs milliers de tiroirs. Et bien sûr, l'accès à ces fichiers est beaucoup plus facile lorsque tous les tiroirs qu'ils occupent sont proches les uns des autres dans l'armoire.

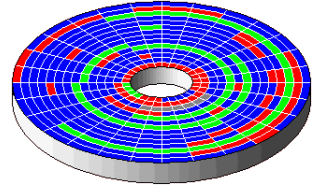

Imaginez maintenant que vous soyez l'heureux possesseur de cette armoire à fichiers, mais que vous n'avez pas le temps de vous occuper de son classement : vous devez embaucher quelqu'un pour le faire à votre place. Deux personnes se présentent pour le poste, un homme et une femme.

- L'homme a la stratégie suivante : il vide simplement les tiroirs quand un fichier est effacé, découpe les nouveaux fichiers en morceaux de la taille d'un tiroir, et place chaque morceau aléatoirement dans le premier tiroir libre. Lorsque vous évoquez le fait qu'il risque d'être difficile de retrouver tous les morceaux d'un fichier donné, l'homme répond qu'il faut embaucher une douzaine de gars costauds tous les week-ends pour remettre l'armoire en ordre.
- La femme a une technique différente : elle tient à jour, sur une feuille de papier, la liste de tous les tiroirs vides contigus. Lorsqu'arrive un nouveau fichier, elle cherche dans la liste une suite de tiroirs contigus suffisamment longue pour contenir le fichier, et c'est là qu'elle le place. De cette façon, pourvu qu'il y ait suffisamment d'activité, l'armoire reste toujours rangée.

Sans aucun doute, vous devriez embaucher la femme²⁴. Windows utilise la première méthode et GNU/Linux, la seconde. Plus vous utilisez Windows, plus l'accès aux fichiers est lent ; plus vous utilisez GNU/Linux, plus il est rapide. À vous de choisir !

23. Merci à Roberto Di Cosmo <http://www.pps.jussieu.fr/~dicosmo> pour cette comparaison

24. Vous auriez dû vous en douter, les femmes sont mieux organisées :-)



Une explication plus complète²⁵ du « comment est-ce possible » est accessible ici : <http://www.alexandrie.org/genpdf.php?lid=45>.

Enfin, un outil de défragmentation* existe sous GNU/Linux, mais son utilisation n'est vraiment, mais vraiment pas nécessaire pour un usage de particulier.

5.9 Ai-je besoin d'un antivirus ?

Si votre ordinateur s'éteint sans vous prévenir, si des fenêtres étranges avec du texte que vous ne comprenez pas et toutes sortes de publicités apparaissent alors que vous n'avez rien demandé, si des courriels sont envoyés à tous vos contacts sans que vous n'y soyez pour rien, alors votre ordinateur est probablement infecté par un virus. Principal suspect : Windows. Virus, trojans, logiciels espions, adwares. . . Windows laisse tout cela entrer dans votre ordinateur plutôt facilement. Le temps moyen avant qu'un ordinateur sous Windows²⁶ ne soit infecté est de 40 minutes. Il faut donc vous dépêcher pour installer pare-feu* et antivirus* !

Contrairement à cela, GNU/Linux n'a pratiquement pas de virus. Et je ne veux pas dire « Euhh, enfin bon, pas très souvent quoi », mais plutôt : « Si vous entendez parler d'un virus sous Linux, prévenez-moi ». Bien sûr, un virus sous GNU/Linux n'est pas chose impossible. Mais GNU/Linux est construit de telle sorte que cela ne peut arriver que très difficilement pour les raisons suivantes :

- La plupart des gens utilisent Windows, et les pirates cherchent à faire le plus de dommages possibles — ou obtenir le plus de contrôle possible : par conséquent, ils s'attaquent à Windows. Mais cela n'est pas l'unique raison, car par exemple le serveur web Apache possède la plus grande part de marché — contre le serveur ISS de Microsoft, mais a tout de même beaucoup moins de trous de sécurité et subit beaucoup moins d'attaques que celui de Microsoft.
- De plus, les Logiciels Libres* — par exemple, GNU/Linux — permettent à n'importe qui de vérifier leur code. N'importe quel programmeur sur la Planète Terre²⁷ peut télécharger le code, jeter un coup d'œil, et voir si

25. Assez longue à lire, vous pouvez vous limiter à la section « Armoire à tiroirs et lavage de cerveaux » si ce n'est que la défragmentation* qui vous intéresse

26. Connecté à l'Internet* et avec une installation « Service Pack 2 » par défaut

27. Ou autres !

- des failles de sécurité peuvent exister. En revanche, les seules personnes autorisées à voir le code source de Windows²⁸ sont celles qui travaillent chez Microsoft. Cela représente des centaines de milliers de gens – peut-être des millions – contre quelques milliers. Et c’est une grosse différence.
- Mais à vrai dire, le problème n’est pas vraiment combien de failles un système possède, comparé aux autres. S’il y a beaucoup de failles, mais que personne ne les a encore découvertes — y compris les pirates, ou qu’elles sont mineures — c’est-à-dire qu’elles ne compromettent pas l’intégrité d’une part importante du système, les pirates ne seront pas capables de faire beaucoup de dégâts. La question est surtout combien de temps s’écoulera entre la découverte d’une faille de sécurité et la publication d’un correctif. Si une faille est découverte dans un Logiciel Libre*, n’importe qui dans la communauté « open source » peut venir voir et donner un coup de main. La solution, et la mise à jour, apparaissent en général en quelques jours, voire en quelques heures. Une fois la mise à jour effectuée, vous êtes protégé²⁹. Microsoft ne dispose pas d’autant de « main-d’œuvre », et publie généralement un correctif environ un mois après la découverte de la faille — parfois rendue publique : c’est plus qu’il n’en faut aux pirates pour faire ce qu’ils veulent avec votre ordinateur.
 - Enfin, GNU/Linux possède une gestion intelligente des autorisations. Sous Windows, vous – et par conséquent n’importe quel programme que vous installez – avez en général le droit de faire à peu près ce que vous voulez sur le système. Si vous avez envie de punir votre PC parce qu’il vient juste de faire disparaître votre précieux travail, vous pouvez aller jeter un coup d’œil dans le dossier système et jeter ce que vous voulez dans la corbeille : Windows ne dira rien. Naturellement, la prochaine fois que vous redémarrerez, les ennuis commenceront. Mais pensez que si vous pouvez détruire ces fichiers système, les autres programmes le peuvent aussi. Ou bien les endommager, les modifier. GNU/Linux ne permet pas cela. Chaque fois que vous demandez à effectuer une opération en rapport avec le système, on vous demande un mot de passe d’administrateur — et si vous n’êtes pas administrateur sur ce système, vous n’en aurez simplement pas le droit. Les virus ne peuvent pas se balader tranquillement et effacer ou modifier ce qu’ils veulent dans le système : ils n’en ont pas l’autorisation, puisque vous-même, vous ne l’avez pas !

28. Sa « recette », cf. section 4.3 pour plus d’informations à ce sujet.

29. À moins que vous ne fassiez jamais vos mises à jour, ce que vous ne faites pas, n’est-ce pas ?

Vous comprenez que globalement, l'utilisation d'un antivirus* n'est pas nécessaire du moment que vous faites régulièrement les mises à jour. Si vous n'êtes pas convaincu, vous pouvez toujours alourdir votre machine en installant un antivirus* comme le paquet « ClamAV³⁰ » et une interface graphique pour ce dernier, répondant au doux nom de « ClamTK », par le Gestionnaire de paquet Synaptic comme expliqué à la section 4.4.2.

5.10 Bon, un firewall alors ?

Un pare-feu* est un programme – exécuté généralement en arrière-plan, en tant que service* – qui empêche les curieux de faire des vilaineries via le réseau sur votre ordinateur. Ce n'est pas une sécurité absolue, loin s'en faut, mais une sécurité de plus. En gros, tout ordinateur relié à un réseau – par exemple, l'Internet* – possède des entrées et des sorties – un peu comme les portes d'une maison – qui servent à faire transiter les données. Le pare-feu* surveille ces « portes » et évite qu'un malotru ne vienne vous rendre visite à l'improviste, tout en laissant passer ce que vous lui aurez dit de laisser passer.

Ubuntu utilise un firewall* par défaut nommé iptables. Sa politique par défaut est très permissive, rien n'est fermé ! Est-ce un énorme défaut de sécurité alors ? Non, car tous les processus écoutent sur les ports « locaux » et non sur les ports extérieurs. Par conséquent, toute communication initiée de l'extérieur vers les ports* ne fonctionnera pas car ne trouvera pas de processus vers lequel communiquer. Cependant, iptables peut se configurer dans d'obscur fichiers textes* et je suis sûr que vous n'êtes pas – encore, tout du moins – fan. Pas de problème, une interface graphique existe et se nomme FireStarter³¹.

Comprenons-nous bien : son installation ne vous est nécessaire que si vous souhaitez configurer facilement le firewall* et que ses paramètres par défaut ne vous conviennent pas. Qu'elle soit installée ou non ne change en rien votre protection, puisque le firewall* est déjà activé dès l'installation de Ubuntu. Il est donc inutile de faire tourner en permanence FireStarter ! Le firewall* iptables n'a pas besoin de cette interface pour fonctionner et vous pouvez donc, à tout moment, fermer la fenêtre de FireStarter sans avoir de craintes ! FireStarter est installable par le biais du paquet du même nom.

30. Plus d'informations sur ClamAV sur <http://doc.ubuntu-fr.org/clamav>

31. Plus d'informations sur FireStarter : <http://doc.ubuntu-fr.org/firestarter>

5.11 Pavé numérique

Si votre pavé numérique ne s'active pas au démarrage, vous pouvez faire ce qui suit : installer numlockx par Synaptic. Cependant, ici, le pavé numérique ne sera disponible qu'une fois connecté sous GNOME.

Si vous voulez que le pavé numérique soit disponible même sous GDM, il va falloir ouvrir un terminal* par Applications ⇒ Accessoires ⇒ Terminal, puis rentrer : **gksudo gedit /etc/gdm/Init/Default** et appuyer sur . Une fois le mot de passe renseigné, l'éditeur de texte s'affiche. Il faut alors ajouter au début du fichier :

```
if [ -x /usr/bin/numlockx ]; then
/usr/bin/numlockx on
fi
```



Mieux utiliser son bureau GNOME

VOUS POUVEZ DÉSORMAIS UTILISER – normalement sans rencontrer de problème – votre système d’exploitation*. Cependant, il est possible d’en profiter davantage ! Ce chapitre vous présentera les petites astuces qui améliorent grandement une utilisation quotidienne de votre ordinateur. Une fois habitué à celles-ci, vous vous demanderez sûrement comment vous avez pu faire auparavant et vous comprendrez pourquoi GNU/Linux, par la croissance de la distribution Ubuntu est le système d’exploitation* en vogue !

6.1. Personnaliser son bureau (thèmes, papiers peints, fonds d'écran de connexion...)

6.1 Personnaliser son bureau (thèmes, papiers peints, fonds d'écran de connexion...)

Pour cela, nous utiliserons une nouvelle fois l'application « Ajouter/supprimer¹... » en installant « Art Manager ».

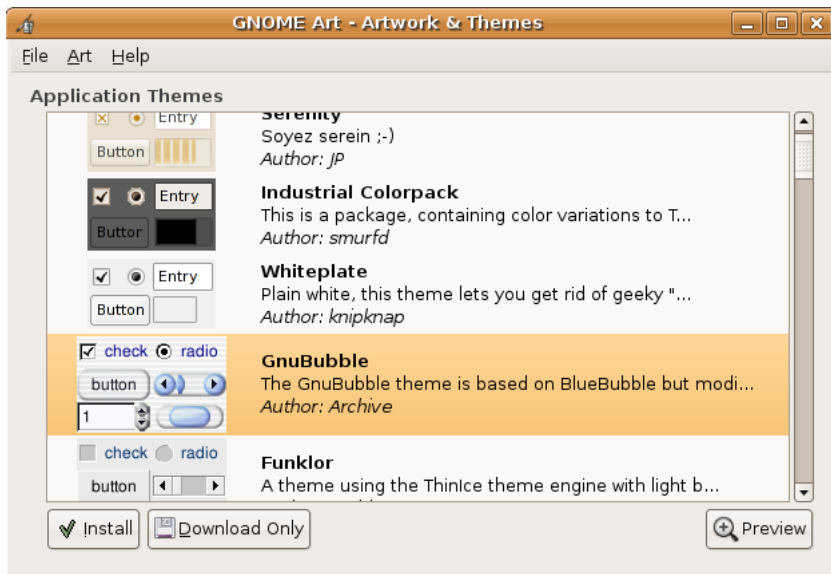

FIG. 6.1 – Sélecteur Art Manager

Maintenant, lancez votre nouvelle application : Système ⇒ Préférences ⇒ Art Manager. Vous aurez alors sous vos yeux votre beau sélecteur de thèmes* visible à la figure 6.1. De là, si vous voulez installer un nouveau thème* de bureau, il suffit de cliquer sur : Art ⇒ Desktop theme ⇒ Application. Des miniatures de thèmes* sont alors téléchargées depuis le site <http://art.gnome.org>. Ceci fait, vous allez pouvoir faire votre choix en toute simplicité. Pour télécharger seulement le thème*, cliquez sur « Download only », par contre si vous voulez

1. Mais maintenant, vous savez que ce n'est pas si terrible que ça. :-)

l'installer immédiatement, cliquez sur « Install ». GNOME lancera alors le logiciel correspondant au sélectionneur de thèmes*, avec en sélection, le nouveau thème* téléchargé!

Vous pouvez faire de même avec tous les autres éléments du menu « Art », ainsi, personnaliser son bureau ne sera jamais devenu aussi simple!

6.2 Je n'aime aucun des thèmes proposés (sic...).

Je préférerais les télécharger directement depuis l'Internet.

6.2.1 Fond d'écran

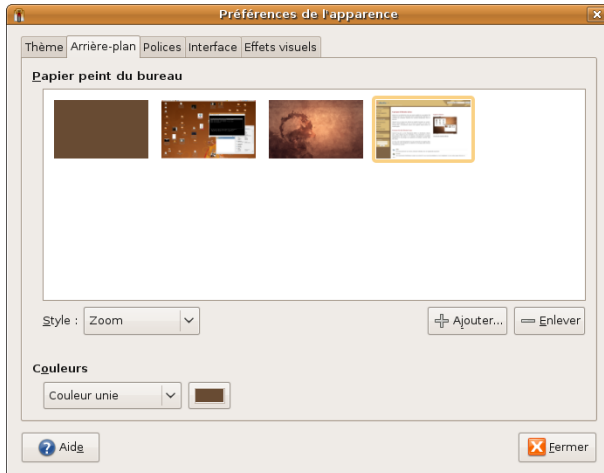

FIG. 6.2 – Sélecteur de l'arrière-plan

Il est inutile, bien que possible, pour ce fainéant de Linuxien d'appuyer sur le bouton « Ajouter... » de l'onglet « Arrière-plan » de la boîte de dialogue « Préférences de l'apparence » accessible par Système ⇒ Préférences ⇒ Apparence. Un simple glisser-déposer* d'une image sur votre ordinateur dans

6.2. Je n'aime aucun des thèmes proposés (sic...). Je préférerais les télécharger directement depuis l'Internet.

cette dernière est bien amplement suffisant ! Vous n'avez plus qu'à fermer cette dernière.

6.2.2 Thème de bureau

Pour installer un nouveau thème* ne se trouvant pas dans le Art Manager, ouvrez l'onglet « Thème » de la fenêtre de « préférences de l'apparence », dans Système ⇒ Préférences ⇒ Apparence.



FIG. 6.3 – Sélecteur de thèmes

Rendez-vous ensuite sur un site Web proposant des thèmes* pour GNOME, par exemple : <http://art.gnome.org>. Choisissez-en un. Dans la page de description vous devriez obtenir un cadre tel que celui montré en 6.4(a). Il vous faudra ensuite glisser-déposer* le lien Web jusqu'à votre fenêtre de préférences,

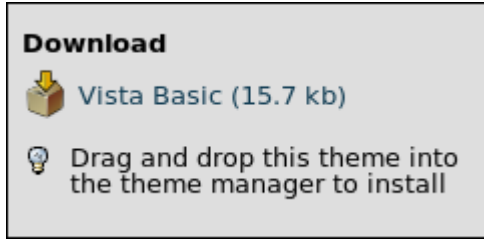

(a) Encadré du thème



(b) Téléchargement

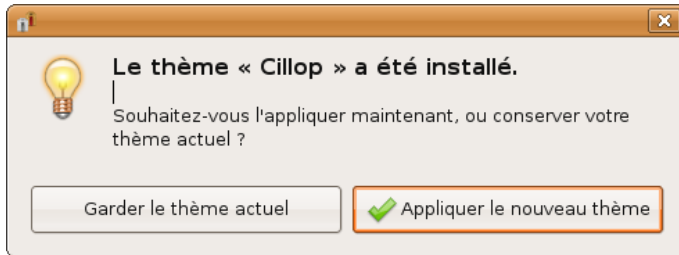

(c) Thème installé

FIG. 6.4 – Installation d'un thème

vous allez obtenir une boîte de dialogue telle que montrée en 6.4(b). Puis vient la fenêtre de confirmation 6.4(c) où vous avez le choix d'appliquer directement le nouveau thème* ou de garder le thème* actuel.

Votre thème* est désormais installé. Il sera soit disponible comme thème* entier s'il contient tous les éléments, soit disponible dans la fenêtre « Personnaliser le thème* » s'il s'agit d'un thème* partiel comme par exemple uniquement d'icônes*.

Une autre alternative plus classique est le téléchargement du fichier contenant le thème*, puis de son installation par le biais du bouton « Installer... ».

6.2. Je n'aime aucun des thèmes proposés (sic...). Je préférerais les télécharger directement depuis l'Internet.

6.2.3 Thème de la fenêtre de connexion

De la même manière que précédemment, pour installer un nouveau thème* ne se trouvant pas dans GNOME Art, ouvrez tout d'abord la fenêtre « Préférences de la fenêtre de connexion » par Système ⇒ Administration ⇒ Fenêtre de connexion. Vous ferez alors face à l'image 6.5.

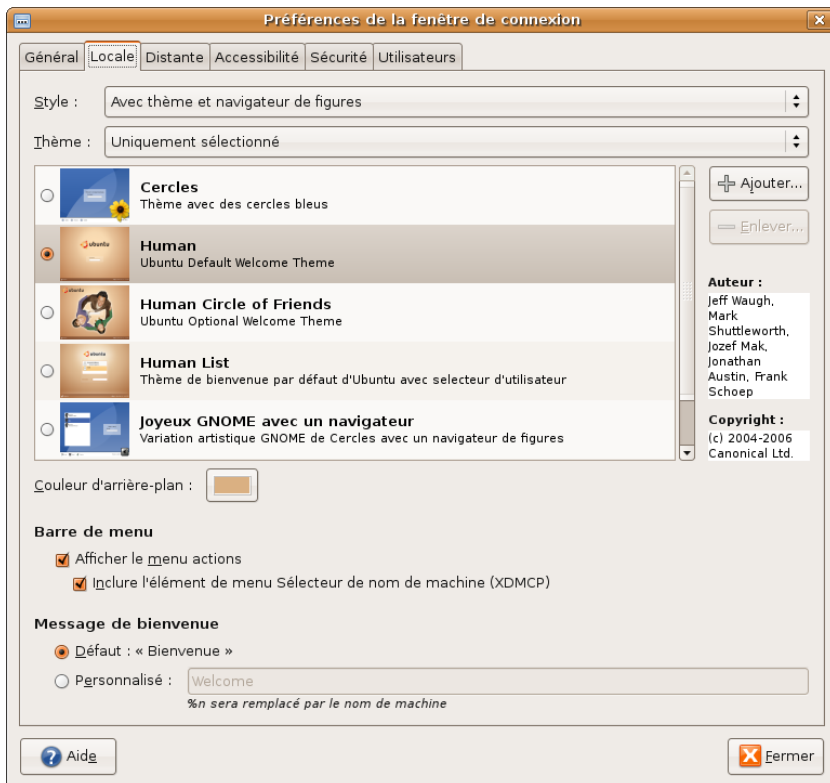

FIG. 6.5 – Sélecteur de thème GDM

Rendez-vous ensuite également sur un site Web proposant des thèmes* pour GNOME comme <http://art.gnome.org>. Recherchez-y des thèmes* pour

GDM². On pourrait penser que la même démarche de glisser-déposer* est possible comme l'indique le cadre de la figure 6.6, ressemblant fortement au cadre 6.4(a). Cependant à l'heure où j'écris ces lignes, cette fonctionnalité n'est pas disponible (bug passager également ?). Il faut donc se contenter d'une installation plus classique : téléchargement du fichier puis installation du thème* par le bouton « Ajouter... ».



FIG. 6.6 – Encadré de téléchargement



Il est également possible de télécharger un grand nombre de fonds d'écran et de thèmes* sur le site <http://www.gnome-look.org>. Vous ne bénéficierez toutefois pas des astuces précédentes, et serez obligé d'installer manuellement les thèmes* et fonds d'écran.

6.3 Fenêtre « Ouvrir/Enregistrer sous » et signets

N'avez-vous jamais remarqué que l'on enregistre quasi-systématiquement dans les mêmes dossiers ? Alors à quoi bon proposer tous les dossiers présents sur le système ? Partant de ce constat, des personnes³ ont créé les signets : dans les fenêtres de dialogue comme « Ouvrir », « Enregistrer sous », etc, vous n'avez pas directement accès à tous les dossiers mais aux simples signets⁴ par un menu déroulant, et cela va vous simplifier la vie. Le schéma 6.7 vous illustre ces boîtes de dialogues.

2. GNOME Desktop Manager, encore appelé « Login* Manager » sur certains sites

3. Qui ont oublié d'être bêtes

4. Un signet est, en quelque sorte, un raccourci vers un dossier

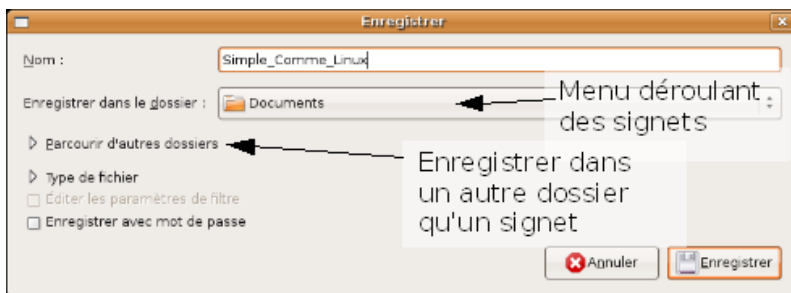

FIG. 6.7 – Boîte de dialogue « Enregistrer sous »

Vous pouvez les retrouver également dans le menu « Raccourcis » : Dossier personnel, Bureau, Poste de travail, Lecteur de disquettes... À ces signets systèmes, vous pouvez ajouter des signets personnels tels ceux définis par défaut comme Documents, Musique, Images, Vidéos. Pour cela, dans Nautilus, comme illustré à la figure 6.8, un simple glisser-déposer* dans le panneau latéral – quand est affiché « Raccourcis » – suffit !

Bien sûr, il peut arriver que parfois, on ne veuille pas enregistrer dans un signet mais dans un autre dossier, vous remarquerez que toutes les fenêtres « Ouvrir/Enregistrer sous » ont un champ « Parcourir d'autres dossiers » vous permettant d'accéder à la totalité des dossiers présents sur votre système.

6.4 Rendre visible une application sur tous les espaces de travail

Prenons l'exemple d'un logiciel de chat comme Pidgin, vous voulez qu'il soit visible sur tous les bureaux ? Rien de plus simple : clic-droit sur la barre de titre, puis « Toujours sur l'espace de travail visible ». Quel que soit le bureau ⁵, le logiciel sera alors visible. Pour désactiver cela, de manière similaire : clic-droit, « Seulement sur cet espace de travail ».

5. Cf. partie présentant les bureaux virtuels présentés à la section 3.3

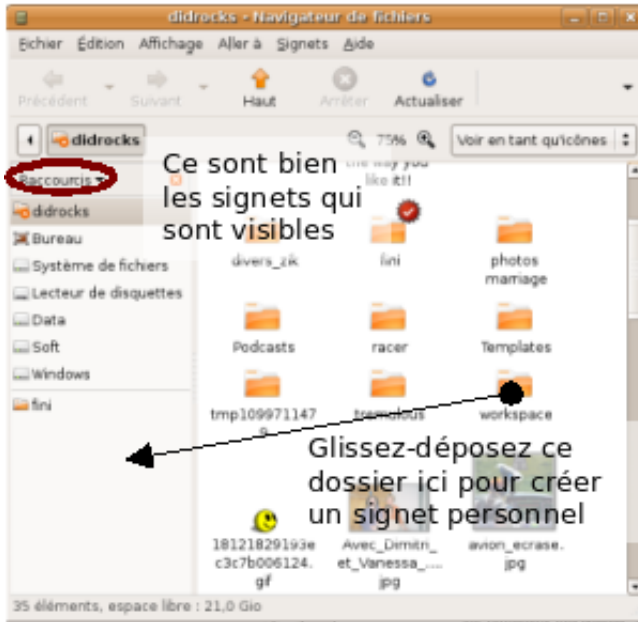

FIG. 6.8 – Ajouter un signet dans Nautilus

6.5 Rendre une fenêtre toujours visible

Si vous voulez que votre logiciel de chat – toujours le même exemple, je sais ! – soit toujours en premier plan, même si vous cliquez et travaillez sur un autre logiciel « en dessous », clic-droit sur la barre de titre, puis « Au premier plan ». Refaites la même chose – la case sera alors décochée – pour annuler ce comportement.

6.6 Le – ou plutôt – Les copier-coller

Tous les systèmes GNU/Linux possèdent un copier-coller. GNOME en possède même deux, symbole de richesse;-)! Le premier, classique : CTRL +

C pour copier et **CTRL** + **V** pour coller, ou le plus souvent, menu Édition puis Copier/Coller.

Le second est un « copier automatique » dès que vous surlignez une partie de texte. Pour la coller, cliquez sur le 3^{eme} bouton — le plus souvent, la roulette de souris. Utilisez-le 2-3 fois et vous ne pourrez plus vous en passer !

6.7 Obtenir un historique de copier-coller

Cet élément n'est pas disponible par défaut sous Ubuntu. Nous allons donc installer un applet* qui va vous rendre la vie plus agréable. Vous pouvez pour cela installer le paquet « glipper » à partir du gestionnaire de paquets Synaptic⁶ comme déjà décrit à la section 4.4.2.

Ensuite, il suffit tout simplement de l'ajouter. Pour cela, cliquez-droit sur l'un des tableaux de bord et sélectionnez « Ajouter au tableau de bord⁷... ». Là, sélectionnez « Clipboard manager » et cliquez sur ajouter. 

Vous pouvez accéder à l'historique des copier-coller et choisir entre plusieurs d'entre eux grâce aux combinaisons de touches **Ctrl** + **Alt** + **C**, ou un clic-gauche sur l'applet. En effet, il apparaîtra au démarrage de votre prochaine session en tant qu'icône* du tableau de bord supérieur. Un simple clic-droit dessus permettra de configurer vos préférences.



Parfois, certaines images sont incompatibles avec Glipper. Si vous voulez donc copier-coller des images, vous devrez fermer ou désactiver temporairement ce logiciel.

6.8 Associer un programme par défaut à un type de fichier

Prenons un exemple, vous n'aimez pas Totem⁸ et vous préférez Mplayer pour lire vos vidéos. Comment faire ? Ce sera, une fois de plus, très simple et

6. Je suis certain que vous y prenez goût

7. Cela n'aurait pas par hasard un air de déjà vu ?

8. Lecteur vidéo par défaut

sans aucune ligne de commande! Mais d'abord, quelques explications : vous devez à peu près tous connaître ce qu'est une extension : les trois – le plus souvent mais il peut y en avoir plus – dernières lettres après le . suivant le nom de fichier, comme par exemple .avi, .txt, .doc, .html. . .

Sous Windows, chaque extension est reliée à une application : tous les fichiers se terminant par .txt s'ouvrent par défaut avec le bloc-note, les fichiers dont le nom se termine par .doc, avec Word. . . Voyons s'il en est de même avec Ubuntu. Renommons n'importe quel fichier .avi – un fichier vidéo – en .doc – format de fichier texte Microsoft Word, lisible par le traitement de texte d'OpenOffice – par exemple.

C'est fait ? Double-cliquez dessus.

Quoi ? ! Il ouvre encore Totem⁹ et lit la vidéo ? C'est magique¹⁰, n'est-ce pas ? Mais alors, comment sait-il que tel fichier est un fichier vidéo et non un document Word ? Attention, vous allez¹¹ encore apprendre quelque chose !



Vous arriverez vite à la conclusion qu'il faut préférer aux .doc les .odt (OpenOffice Document Text) pour échanger les fichiers dans un format ouvert et libre : c'est aujourd'hui le standard européen. ogg (ogg theora) est également préférable à l'avi.

En fait, tous les fichiers contiennent un en-tête. Dans celui-ci se trouve « le type MIME ». C'est un petit groupe de mots qui identifie tous types de fichiers – avi, mpg, doc. . . – mis à part les fichiers textes bruts* – .txt sous Windows – qui n'ont pas d'en-tête. Cela signifie deux choses : la première est que les extensions ne servent à rien sous GNU/Linux. Elles sont là juste pour indiquer à l'utilisateur¹² à quel type de fichier correspond ce document. Elles peuvent ainsi être supprimées, mais restent obligatoires sous Windows. Donc si vous voulez utiliser ce même fichier sous Windows vous êtes obligé de faire attention à l'extension. La seconde est que cette information



9. Si Totem est l'application par défaut pour visualiser des vidéos, ce qui doit être le cas

10. D'ailleurs, le mécanisme du gestionnaire de fichier Nautilus – la fenêtre que vous avez ouverte par Raccourcis ⇒ Dossier personnel – qui le permet s'appelle « magic » :-)

11. Peut-être

12. Vous, quoi!

n'est pas fiable : vous pouvez très simplement modifier l'extension en renommant le fichier, quelques virus utilisent ce système pour se propager — par contre, il est plus difficile de changer le type MIME d'un fichier.

D'ailleurs, il se peut que vous tombiez sur ce message :

Impossible d'ouvrir nomfichier.xyz

Le nom du fichier « nomfichier.xyz » indique que ce fichier est de type « type XYZ ». Le contenu de ce fichier indique que le fichier est de type « type ABC ». Si vous ouvrez ce fichier, le fichier peut présenter un risque de sécurité pour votre système.

N'ouvrez pas ce fichier à moins que vous ne l'ayez créé vous-même, ou reçu depuis une source sûre. Renommez-le avec une extension correcte pour « type ABC », puis ouvrez le fichier normalement. Sinon, utilisez le menu « Ouvrir avec » pour choisir une application particulière pour ce fichier.

Ici, Nautilus vous informe de la non-concordance de l'extension (.xyz) avec le type MIME du fichier (ABC) et refusera de l'ouvrir pour votre sécurité. Pour remédier à cela, soit vous suivez ce qui est indiqué, soit, si vous avez beaucoup de fichiers dans ce cas — par exemple, les fichiers AVI et WMA sont tous deux des fichiers vidéos mais beaucoup de WMA sont nommés en AVI, vous pouvez suivre ce tutoriel¹³ sur le forum d'ubuntu-fr : <http://forum.ubuntu-fr.org/viewtopic.php?id=22041>.

Tout cela pour vous dire que, si vous associez Mplayer à un fichier .avi, il se peut que Mplayer ne s'ouvre pas en double-cliquant sur un autre fichier .avi car celui-ci sera en réalité un fichier wma — ou autre... Ne vous alarmez donc pas et réassociez – en effectuant la procédure que je vais vous détailler – ce second fichier à Mplayer.

Comment associer une extension, euh non¹⁴, un type MIME à une application ?

C'est la simplicité même. Cliquez-droit sur un fichier dans Nautilus, puis Propriétés. Vous pouvez remarquer la ligne « Type :... » vous donnant le type MIME du fichier. Puis, 4^{eme} onglet « Ouvrir avec ». Si l'application désirée n'y

13. Pour utilisateurs avertis

14. Si vous venez de suivre ce que l'on vient de dire

est pas, cliquez sur « Ajouter » et sélectionnez-la dans la liste. Sinon, sélectionnez simplement l'application à associer par défaut. Une illustration de la fenêtre « Propriétés » est disponible en 6.9.

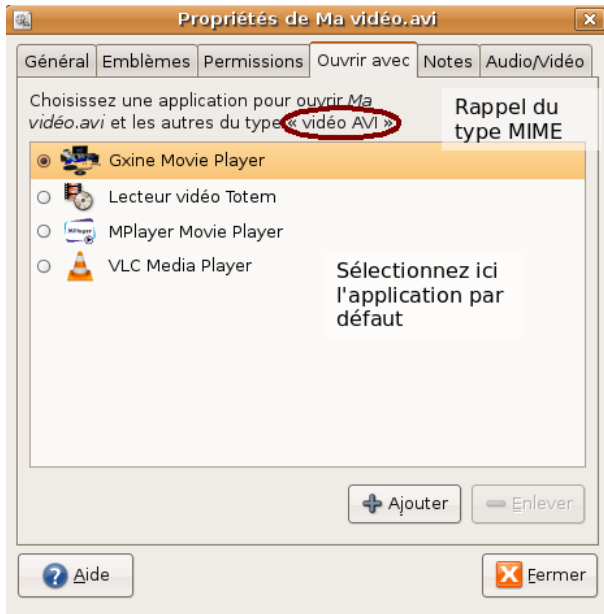

FIG. 6.9 – Choix d'une application à associer à ce type MIME



Comme vous avez pu le voir, il y a de nombreux types MIME pour les fichiers vidéo et son, donc si vous souhaitez modifier le logiciel associé à tous les fichiers vidéo, il faudra le faire pour chaque type MIME différent correspondant à la vidéo.

Lorsque vous double-cliquez sur un fichier, ce sera l'application par défaut qui sera choisie pour l'ouvrir. Vous remarquerez également qu'un clic-droit vous donnera la possibilité de sélectionner « Ouvrir avec » et vous retrouverez alors les applications avec lesquelles il est possible d'ouvrir ce fichier.



Vous remarquerez également que lorsque vous souhaitez renommer un fichier ayant une extension dans Nautilus – par un clic-

droit, Renommer... – le texte sélectionné ne contient pas l'extension, ce qui vous permet de ne pas avoir à résélectionner, ou encore renommer en réécrivant, mal parfois, l'extension ¹⁵. Il s'agit seulement d'une petite mise en lumière d'un détail, mais que tous les OS* ne font pas forcément...

6.9 Faire démarrer un programme automatiquement à l'ouverture de ma session

Imaginons que vous êtes féru de mathématiques et que votre vie changerait si au démarrage de votre session, la calculatrice se présentait automatiquement à vous. Pour cela, il vous suffit d'aller dans Système ⇒ Préférences ⇒ Sessions. Dans l'onglet « Programmes au démarrage », cliquez sur « Ajouter », donnez un nom à l'application comme « Ma petite calculatrice à moi », puis entrez le nom de la commande pour lancer le logiciel désiré, tel « gnome-calculator » dans « Commande » et une description éventuelle avant de valider et de fermer la fenêtre Sessions comme montré à l'image 6.10. Par contre, il vous faudra effectuer cette dernière opération pour tous les utilisateurs de votre système.

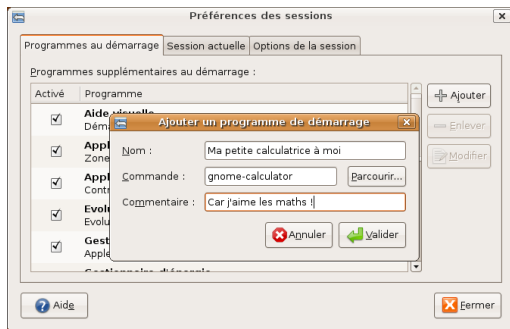

FIG. 6.10 – Ajouter un programme au démarrage

Maintenant que l'on a vu la méthode complexe, envisageons la méthode simple : si le programme que vous voulez ajouter est dans le menu, un simple

15. Oui, c'est du vécu !

Glissez-déposez* à partir d'un élément d'un des trois menus « Applications, Raccourcis, Systèmes » dans la fenêtre des programmes au démarrage vous l'ajoute automatiquement.

6.10 Retrouver, au redémarrage, mes applications ouvertes lors de l'extinction du PC

Ah oui, c'est une bonne idée... que les développeurs de GNOME ont eue avant vous¹⁶.

Dans l'onglet « Options » de la boîte de dialogue présentée en 6.11 vous permettant de gérer votre session, accessible par Système ⇒ Préférences ⇒ Applications au démarrage, vous pouvez cocher « Se souvenir automatiquement des applications en cours d'exécution lors de la déconnexion ». Tous les programmes compatibles avec cette option qui étaient lancés à la fermeture seront réouverts dans le même état lorsque vous vous connecterez à nouveau.

Vous pouvez également figer l'état actuel – c'est-à-dire que les applications actuellement ouvertes le seront au prochain démarrage, même si vous les fermez entre-temps – en cliquant sur « Se souvenir des applications en cours d'exécution ».

6.11 Faire défiler la fenêtre d'une autre application sans travailler sur celle-ci

Assez difficile à décrire, regardez donc l'image 6.12, mais essayez par vous même : ouvrez par exemple Firefox, ouvrez ensuite votre dossier personnel dans Nautilus mais ne recouvrez pas entièrement Firefox avec cette nouvelle fenêtre, puis placez votre souris sur une partie de la fenêtre Firefox sans cliquer, puis utilisez la roulette de souris ! Très utile pour apprendre à utiliser un logiciel avec la documentation « en dessous ».

16. Dommage ! Enfin... tant mieux... De toute façon si j'écris à propos de ça, c'est qu'il y a bien une raison, vous auriez dû vous en douter, non mais !

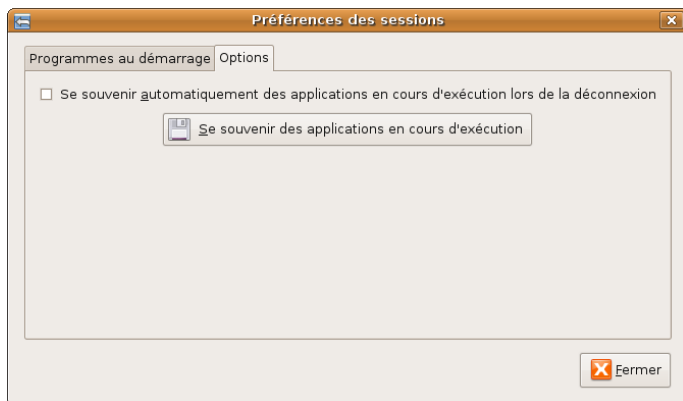

FIG. 6.11 – Enregistrement automatique d’une session

6.12 Les touches multimédia

Normalement, celles-ci devraient déjà être configurées par défaut. Vous pouvez également les reconfigurer par Système ⇒ Préférences ⇒ Raccourcis clavier. Le comportement des touches permettant de contrôler les – précédent/démarrer/stop/pause/arrêter et suivant – est notable : si Totem¹⁷ est ouvert, vous contrôlez celui-ci, si c’est Rhythmbox¹⁸, vous contrôlez ce dernier. Mais si les deux sont ouverts simultanément, vous contrôlez seulement le dernier que vous aurez manipulé¹⁹. Vous ne piègez pas GNOME là-dessus²⁰ !

6.13 Améliorer les ouvertures de fichier de Totem et Audacious

Alors qu’une lecture est déjà en cours, je veux que Totem ou Audacious m’ajoute un fichier à la liste en cours par un double clic.

17. Le lecteur vidéo par défaut

18. Le lecteur de musique « avancé » par défaut, avec tri par bibliothèque, cf. sa présentation à la section 8.3.6

19. D’un côté, écouter une musique et voir une vidéo en même temps...

20. Bien essayé pourtant...



FIG. 6.12 – Défilement d’une fenêtre

Faites l’expérience sur Totem ou Audacious²¹ : ouvrez un fichier audio, plus double-cliquez sur un autre fichier audio pendant la lecture du premier. Ah zut, il me remplace la lecture en cours ! Une solution existe : clic-droit sur un fichier audio, puis Propriétés. Ensuite, direction 4^{eme} onglet « Ouvrir avec » et cliquez sur « Ajouter ». Développez « Utiliser une commande personnalisée » et tapez : **totem --enqueue**²² pour totem ou **audacious --enqueue** pour Audacious comme illustré par la figure 6.13. Cependant, à la fermeture de ce dernier et contrairement à Totem, la playlist n’est pas remise à zéro. Conséquence, si vous ouvrez à nouveau Audacious en cliquant sur un fichier son, ce dernier ne sera pas lu mais juste ajouté à la liste de lecture... À vous de choisir.

21. Si vous avez installé ce dernier bien évidemment, cf section 8.3.1 et l’avez associé aux fichiers audio par défaut comme indiqué à la section 6.8

22. Enqueue, en anglais, signifie « mettre en file d’attente »

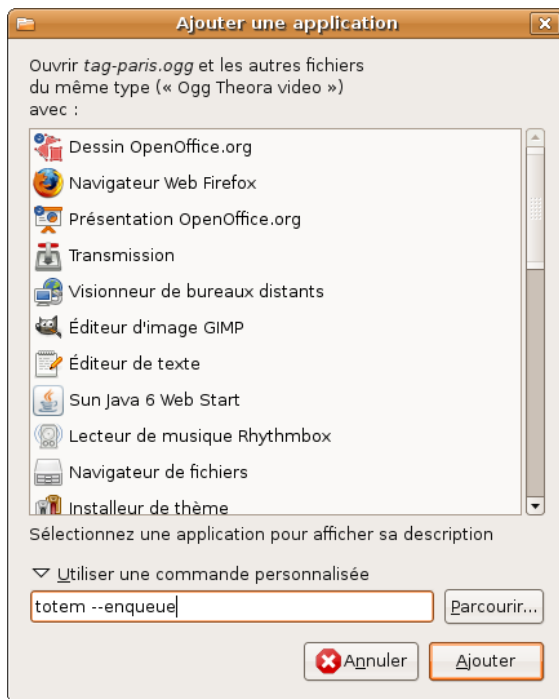

FIG. 6.13 – Mettre en file d'attente

6.14 Créer un lanceur

Un lanceur d'application est une sorte de raccourci vers une application. Pour en créer un sur le bureau, un clic-droit sur ce dernier, puis « Créer un lanceur... », suffit. Ensuite, il faut renseigner le Nom, la commande à lancer – le bouton « Parcourir... » permet aussi de le chercher directement – et éventuellement, une icône* à lui assigner.

À noter également que par un simple clic-droit sur une application depuis un des menus « Applications, Raccourcis, Système » il est possible de créer un lanceur. De même, la possibilité est offerte d'en ajouter à un tableau de bord comme applet, ou encore à un tiroir.

6.15 Éditer les menus

Il est possible de modifier manuellement les menus Applications et Système. Pour cela, cliquez-droit sur un de ces menus, puis « Éditer les menus » ou encore Système ⇒ Préférences ⇒ Menu principal. La fenêtre 6.14 apparaît alors.



FIG. 6.14 – Éditer les menus

Il suffit de cocher/décocher une section ou un lanceur pour rendre visible ou masquer un menu ou une application. Attention, contrairement à l'application « Ajouter/supprimer... », cela ne supprime pas l'application et elle est toujours visible dans les menus des autres utilisateurs du système. Il est également possible d'ajouter ses propres sections par le bouton « Nouveau menu » et ses lanceurs d'applications par le bouton « Nouvel élément » et de rajouter des séparateurs par le bouton... « Nouveau séparateur²³ », pour aérer le tout.

23. C'était facile pourtant !

6.16 Prendre des notes organisées !

Oubliez tous les petits logiciels permettant de mettre des dizaines de notes façon post-it (ou peut-être, utilisez-vous des Post-it... :-)).

Tomboy est un applet très performant dans l'organisation des notes. Il peut

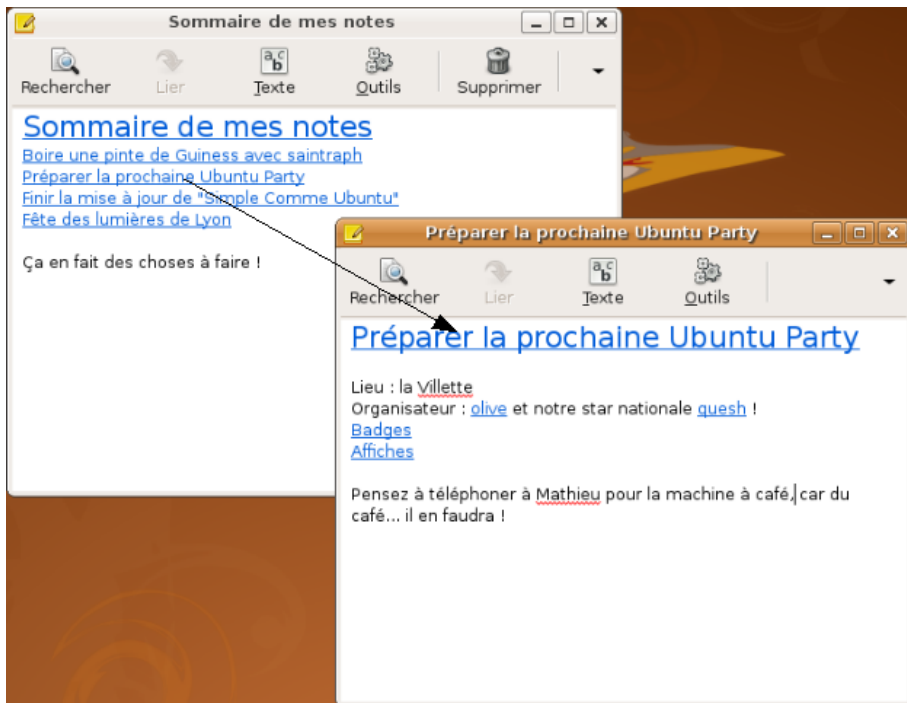

FIG. 6.15 – Prise de notes

d'ailleurs exporter vos notes au format HTML, c'est-à-dire comme des pages web. Il suffit de l'ajouter, comme tout applet : clic-droit sur un tableau de bord, puis « Ajouter au tableau de bord... ». Choisissez l'applet « Notes Tomboy » — « Pense-bêtes » est également un applet de prise de notes, mais plus classique. Un clic gauche sur l'icône* dans la zone de notification vous permet de créer une nouvelle note et de consulter les anciennes sous forme de liste. Par défaut, seules

les 10 dernières notes sont affichées, mais il est possible d'en garder certaines de manière toujours visible en les épinglant comme montré dans l'image 6.16.

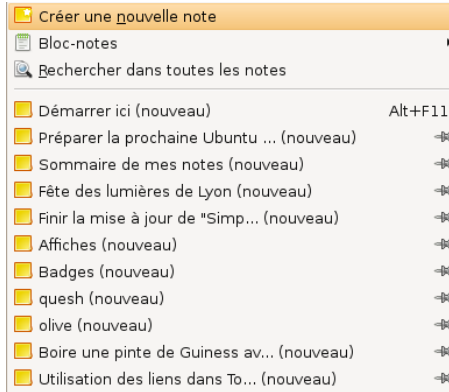

FIG. 6.16 – Liste et punaises de vos notes

Cela permet aussi d'accéder à la fonction recherche globale de toutes les notes et à une table des matières qui vous présente les notes créées ainsi que la date de création. Vous pouvez également créer des liens entre les notes. Pour cela, cliquez sur l'icône* « Lier » dans une note, ou encore écrivez directement le titre exact d'une autre note pour qu'il le lie automatiquement. L'exemple illustré par l'image 6.15 est sûrement plus parlant. La modification du titre d'une note met à jour les liens se trouvant dans d'autres notes. Cela évite de casser des liens lors du renommage du titre d'une note.

De plus, il est possible de voir quelles notes contiennent un lien vers la note que vous êtes en train d'éditer en sélectionnant le menu « Outils ⇒ Quels liens sur cette note? ».

Vous pouvez également facilement créer des listes en tapant `*` ou `-` en début de ligne, et en pressant `Entrée` en fin de ligne. Il est enfin possible de rechercher dans une note particulière à la manière de Firefox²⁴ par `Ctrl` + `F`.

24. Recherche particulièrement efficace qui sera détaillée dans la section 6.30.5 traitant de celle-ci dans le populaire fureteur.

Les notes s'enregistrent automatiquement quand vous fermez la fenêtre.



Il est également possible de synchroniser vos notes soit dans un dossier, soit par WebDav dans les préférences afin que tous vos ordinateurs aient des notes en cohérences. De plus, Tomboy comporte de très nombreux greffons, comme par exemple effectuer un tracé des mind-maps de vos notes... À vous de les essayer !

6.17 Graver simplement des données

6.17.1 Graver sans se poser de question

La gravure de CD/DVD de données sous Ubuntu est relativement simple. En effet, il vous suffit de cliquer sur le menu Raccourcis ⇒ Créateur de CD/DVD. Une fenêtre Nautilus du nom « Créateur de CD/DVD » s'ouvre alors comme dans la figure 6.17. Il vous suffit de glisser-déposer* les fichiers/dossiers que vous souhaitez graver dans cette fenêtre. Une fois la composition réalisée, vous avez juste à cliquer sur « Graver sur le disque », une fenêtre s'ouvre et vous pourrez choisir le graveur à utiliser – si vous en possédez plusieurs – indiquer le nom du disque et choisir la vitesse de gravure. Cliquez sur « Graver » pour lancer la gravure du CD. Il ne vous reste plus qu'à insérer le disque à graver. Si vous insérez un disque réinscriptible non vide, Ubuntu va vous le signaler et vous demander si vous souhaitez le formater – par « Effacer ce disque » – ou introduire un autre disque.



Ceci est un logiciel de gravure primaire, il ne permet pas, par exemple, de formater un disque sans le graver par la suite ou encore la gravure d'un CD audio ou d'une image CD. Pour un logiciel plus complet, permettant entre autres de graver un CD audio, voyez « Brasero » déjà installé par défaut, présenté dans la section 8.9.2. Vous pouvez aussi copier ainsi directement un CD/DVD. Après insertion de celui-ci, rendez-vous dans le menu Raccourcis ⇒ Poste de travail. Ensuite, cliquez-droit sur le disque et choisissez « Copier le disque... ».

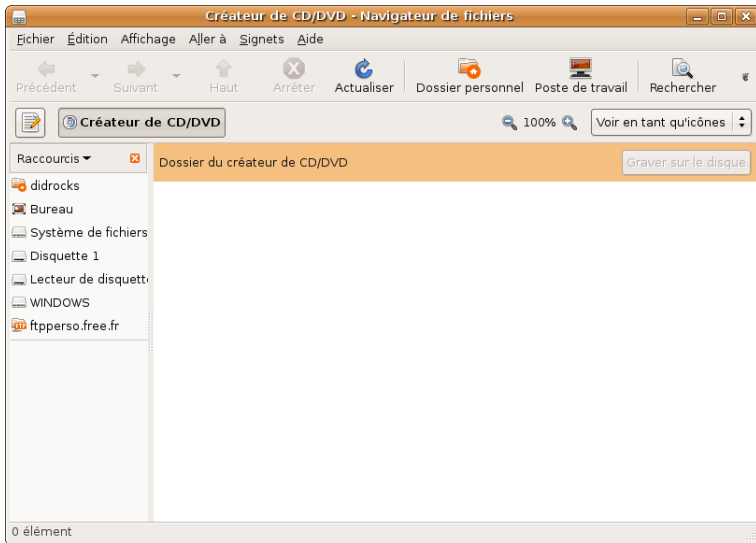

FIG. 6.17 – Graver par Nautilus

6.17.2 Activer l'overburning et le burnproof

Cette manipulation est à réserver aux utilisateurs « avancés ».

Si votre graveur supporte ces deux fonctions, je ne vois aucune raison de vous en priver. Il vous suffit de lancer la commande – dans un terminal* par Applications ⇒ Accessoires ⇒ Terminal ou directement par **ALT** + **F2** – **gconf-editor**. Ensuite, rendez-vous dans apps ⇒ nautilus-cd-burner pour y cocher les cases « burnproof » et « overburn » comme dans l'image 6.18.

6.18 GNOME gère directement le FTP ?

Exactement! Plutôt que de télécharger un logiciel FTP, pour de simples transferts, GNOME intègre une fonction bien utile. Pour bénéficier de celle-ci, il suffit de choisir dans le menu Raccourcis ⇒ Se connecter à un serveur... Vous

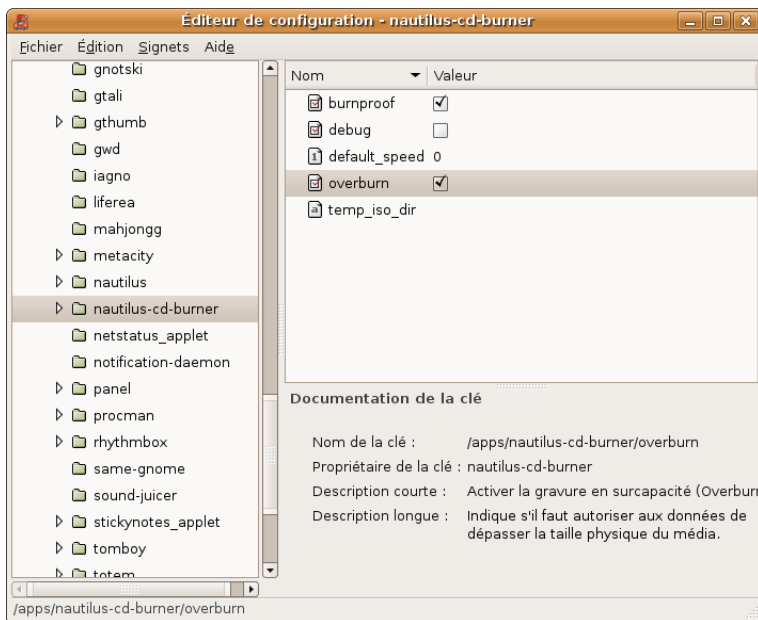

FIG. 6.18 – Graver en utilisant l’overburning et le burnproof

pouvez choisir de vous connecter à un serveur anonyme ou avec identification, sur simple choix dans la liste déroulante, cf. 6.19.

Ceci terminé, vous avez accès au site FTP par le biais d’un signet système – si vous avez coché « Ajouter un signet » et renseigné le nom correspondant – aussi simplement qu’à un disque dur. Comme tout signet, il apparaît également sur le bureau et dans le menu Raccourcis.



FIG. 6.19 – FTP géré par Nautilus

6.19 Prendre une capture d'écran

6.19.1 Généralités

Je pense que vous connaissez tous le concept de la capture d'écran²⁵ consistant à prendre une photo de votre écran et la conserver dans un fichier image. Très pratique pour montrer aux autres ce qui vous bloque ou ne fonctionne pas.

Un simple appui sur la touche **PrtSc**²⁶ permet d'effectuer cette opération. Une fenêtre apparaît alors vous permettant de renommer et de choisir où enregistrer la nouvelle image comme en 6.20.

25. Screenshot en anglais

26. Ou **Print Screen** ou encore **Imprim Ecran**... tout dépend de votre clavier !



FIG. 6.20 – Cible de la capture d'écran

6.19.2 Je ne veux prendre qu'une seule fenêtre

Bon, rien de bien compliqué en sorte. Cependant, imaginez que vous ne vouliez prendre qu'une seule fenêtre : obligé de retailler l'image avec un outil tel que Gimp²⁷, travail assez fastidieux. Eh bien il existe une manière beaucoup plus simple : appuyez sur **[Alt]** en même temps que votre touche d'impression écran. La fenêtre activée et seulement celle-ci sera capturée dans l'image ! C'est de cette manière que la plupart des images de ce livre ont été prises.

6.19.3 J'en veux plus !

Vous noterez une restriction : si vous ouvrez un menu, la touche d'impression écran ne réagira pas. Une solution graphique existe reprenant les possibilités précédentes et intégrant un minuteur²⁸ permettant de prendre l'image x secondes après le lancement d'une ligne de commande. Pour cela, direction Applications ⇒ Accessoires ⇒ Capture d'écran. Vous pouvez même choisir d'y inclure ou non la bordure de la fenêtre et d'y appliquer un effet comme magnifiquement représenté par l'image 6.21²⁹...

27. Pour plus d'informations sur ce logiciel, veuillez vous référer à la section 8.7.5

28. Oui oui, vous avez bien lu ! Faites « Cheese »

29. Image elle-même prise par cet utilitaire. Petite blague récursive ?

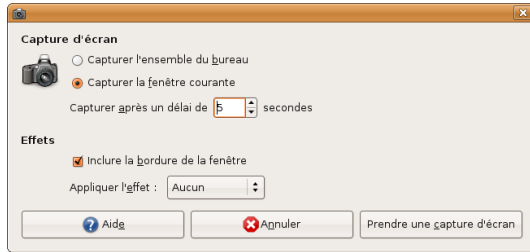

FIG. 6.21 – Outil évolué pour capturer l'écran

6.20 Utiliser des lettres majuscules accentuées

L'Académie française recommande de mettre des accents sur les majuscules. En effet, avec l'ère des ordinateurs, ce qui n'était pas possible d'effectuer mécaniquement sur une machine à écrire est aujourd'hui techniquement possible³⁰. Si votre disposition du clavier est latin9 ou clavier « français » assimilé, ce qui devrait être le cas par défaut, voici comment écrire facilement des lettres majuscules accentuées : appuyez sur **Caps Lock** (Verrouillage majuscule) et écrivez classiquement, avec les lettres accentuées – touches **2**, **7**, **9** et **0** – ce qui donnera respectivement les lettres **É**, **È**, **Ç**, **À**. Eh oui, ce sont bien les lettres accentuées en majuscules qui sont utilisées et non les chiffres. Pour obtenir ces derniers, il faut maintenir la touche **Shift**³¹ appuyée, que le verrouillage majuscule soit activé ou non. À vous de jouer ;-)

6.21 Créer facilement un lien sur un tableau de bord

Vous utilisez souvent un logiciel ou un outil d'administration / de préférences et l'avoir rapidement sous la main vous tente, de la même manière que

30. Je me pose alors la question du pourquoi on apprend le contraire quand on est à l'école primaire

31. Majuscule

Firefox et Évolution ? Il vous suffit d'effectuer un glisser-déposer* depuis l'un des menus – Applications, Raccourcis, Systèmes – ou tout simplement d'un fichier, dossier ou encore un lien de Nautilus vers un emplacement libre d'un tableau de bord. Et là, comme par magie³², un lien direct est créé sur votre tableau de bord.

6.22 Un calendrier et un agenda à portée de main

Vous avez sûrement déjà dû essayer de cliquer sur l'horloge en haut à droite de votre système. Vous avez vu, avec plaisir je présume, qu'apparaît un calendrier où vous pouvez changer le mois et l'année sans avoir de crainte de changer sans faire attention la date actuelle contrairement à d'autres systèmes d'exploitation*.

Mais savez-vous que vous pouvez optimiser son utilisation ? Si vous utilisez le calendrier d'Évolution³³, vos rendez-vous comme celui de l'image 6.22 se retrouvent alors directement dans le calendrier de GNOME en développant « Rendez-vous³⁴ » comme présentés dans l'illustration 6.23. À noter qu'Évolution permet maintenant la synchronisation avec Google Calendar.

Vous remarquerez également que si vous développez « Emplacements », vous pouvez voir l'état d'avancement de la journée sur la planète. Un clic sur « Modifier » permet d'ajouter précisément des emplacements – en les recherchant éventuellement – et d'avoir toujours ainsi l'oeil sur l'heure courante des villes qui vous intéressent.



Vous remarquerez également qu'un simple clic-droit sur l'horloge vous permet de copier la date, l'heure... Enfin moi je dis ça, je dis rien ;-)

6.23 Quelques astuces d'Évolution

Évolution comprend énormément d'astuces ergonomiques non encore égales. Par exemple, combien de fois avez-vous oublié de joindre le fichier dont

32. Voir même par un phénomène cabalistique puisqu'il s'agit d'informatique !

33. Outil de messagerie par défaut de GNOME

34. Vous êtes cernés !

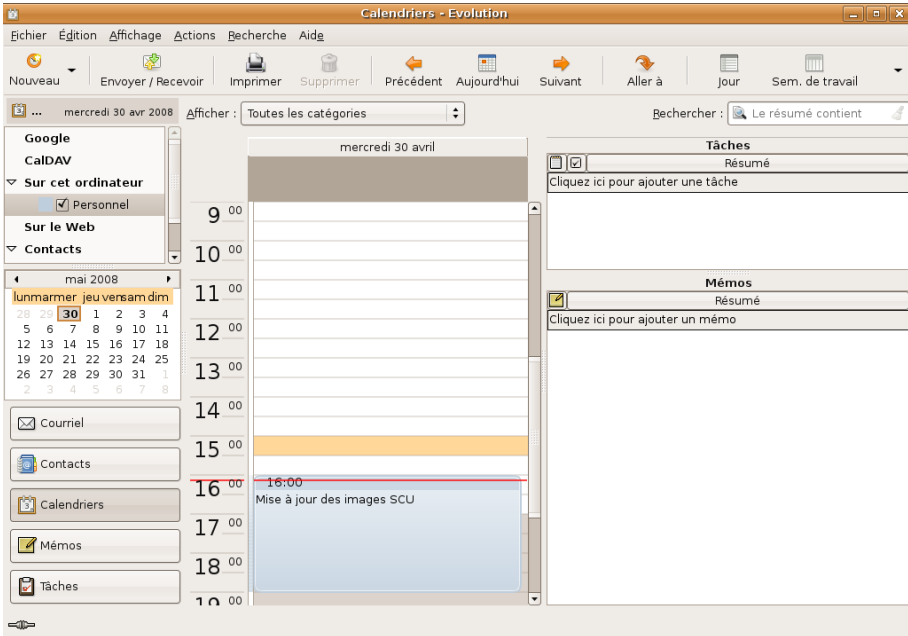

FIG. 6.22 – Calendrier intégré à Évolution contenant un rendez-vous

vous vantez les mérites dans votre courriel³⁵ ? Cela n'arrivera plus avec Évolution : il détecte dans votre corps de texte des mots-clés que vous pourrez définir comme « pièce jointe » ou encore « ci-joint » et vous avertit avant l'envoi si aucun fichier n'est joint à votre e-mail ! Pour cela, Direction Édition ⇒ Gref-fons et sélectionnez « Oubli des pièces jointes » et l'onglet « Configuration ». Ajoutez alors les mots clés désirés car seuls les correspondances anglaises y sont renseignées par défaut. Fini les « Désolé, j'ai oublié le fichier... ».

Autre astuce, la touche Espace a de multiples usages : lors de la lecture d'un courriel, elle fera défiler le corps de celui-ci jusqu'à sa fin, puis fera passer au prochain courriel non encore lu. N'hésitez pas à faire un tour et de tester les autres greffons configurables.

35. Ne mentez pas, cela arrive à tout le monde !

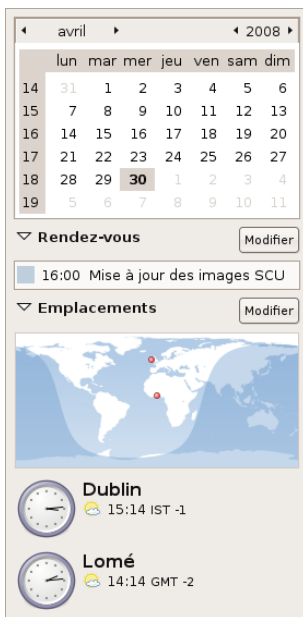

FIG. 6.23 – Rendez-vous et fuseaux horaires dans le calendrier de GNOME

6.24 Verrouiller son ordinateur

Besoin d'un café ou d'une pause toilette? Vous savez certainement que vous devriez verrouiller votre ordinateur lorsque vous vous en éloignez, afin que seule une personne connaissant le mot de passe – c'est-à-dire vous, logiquement – puisse toucher à votre ordinateur. Cependant, peu de personnes le font de leur propre chef par l'applet de changement rapide d'utilisateur ⇒ Verrouiller l'écran... décrit à la section 3.4.5 page 59 : cela fait 2 clics de trop. Et bien, c'est parti pour un raccourci clavier, bien plus motivant : **Ctrl** + **ALT** + **L**³⁶.

Vous pouvez par ailleurs activer ce blocage automatiquement lors de l'apparition de l'écran de veille par l'option « Verrouiller l'écran quand l'écran de

36. Pour Lock : verrouiller. Hé oui, encore de l'anglais!

veille est actif » dans Système ⇒ Préférences ⇒ Économiseur d'écran.

6.25 Effectuer un logicide

Lorsqu'un programme GNU/Linux plante³⁷, et si ce dernier ne répond vraiment plus, il va falloir commettre l'irréparable³⁸ : le tuer ! Pour cela, plusieurs « armes » s'offrent à vous. Je vous fais grâce des solutions en ligne de commande. Cependant, sachez que celles-ci sont plus fines que les méthodes graphiques. En effet, cela va du : « Dis, il paraît que tu ne fonctionnes pas bien. Je pense te tuer, tu veux bien ? Évidemment, j'attends que tu sauvegardes d'abord le travail en cours. » au meurtre de sang froid avec disparition immédiate du corps, ainsi que du travail accompli depuis la dernière sauvegarde.

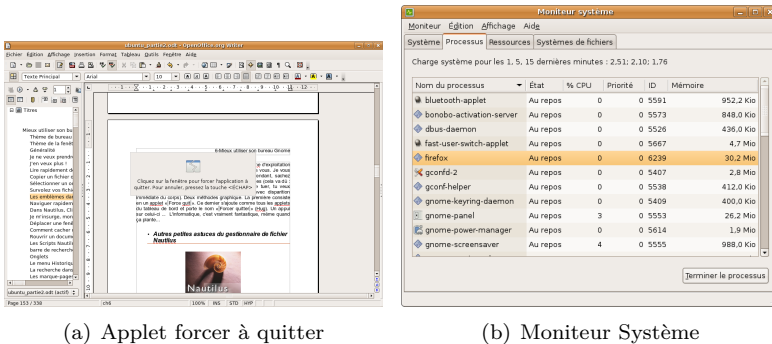

(a) Applet forcer à quitter (b) Moniteur Système (c) Réaction de l'OS

FIG. 6.24 – Fermeture d'une application connaissant un dysfonctionnement

37. Oui, cela peut arriver, incroyable, non ?
 38. Mais réparable sous ce système d'exploitation* ;-)

Concernant les méthodes graphiques, la première consiste en un applet « Forcer à quitter ». Ce dernier s'ajoute comme tous les applets du tableau de bord et porte le nom « Forcer quitter ». Un appui sur celui-ci fait apparaître une fenêtre en plein milieu de l'écran. Il suffit ensuite de – bien – viser votre application cible et celle-ci se fermera instantanément, en perdant tout ce que vous avez effectué depuis la dernière sauvegarde comme illustré par l'image 6.24(a).

La deuxième est assez similaire au gestionnaire de tâches de Windows et se trouve dans l'onglet « Processus » du moniteur système accessible par Système ⇒ Administration ⇒ Moniteur Système. Dans l'application illustrée en 6.24(b), sélectionnez l'application ou le service* à fermer, puis cliquez sur « Terminer le processus ».

Enfin, si une application ne répond plus à la souris, assez rapidement, votre système d'exploitation*³⁹ comprend que quelque chose se trame et vous propose de « Forcer à quitter »⁴⁰ votre application, là aussi, sans sauvegarder au préalable.

L'informatique, c'est vraiment fantastique, même quand ça plante...

6.26 Traquez vos fichiers sans relâche

Tracker est un moteur de recherche évolué capable d'indexer toutes vos données et métadonnées comme les noms de fichier ou leur contenu, les tags inclus dans les fichiers comme les informations musicales (titre/album/artiste), vos contacts de messagerie électronique et instantanée⁴¹, les applications et leurs historiques... Il est ainsi possible de retrouver n'importe quel objet instantanément ainsi qu'exécuter l'application dont il dépend à partir d'une simple requête par mot-clé.

Faites vous-même le test : entrez un mot clef dans Tracker, et insérez ce dernier dans une conversation que vous tenez avec un ami dans Pidgin : le résultat s'affiche alors immédiatement dans la fenêtre de Tracker ! L'essayer, c'est l'adopter, au risque même de ne plus rien ranger sur son ordinateur...

Vous pouvez gérer les préférences de Tracker par le menu Système ⇒ Préférences ⇒ Recherche et indexation. Pour l'activer, il vous faudra sélectionner

39. Et alors, tout le monde a le droit de s'amuser, non ?

40. Vous remarquez qu'il utilise des termes politiquement corrects

41. Ainsi que vos conversations si vous enregistrez ces dernières

« Activer l'indexation » puis Appliquer. Ces changements nécessitent un redémarrage du service* tracker pour être pris en compte, ce qui vous sera alors proposé. Par défaut, Tracker indexe votre répertoire personnel, les dossiers montés et votre courrier si vous utilisez Evolution, Thunderbird, Kmail... ou de type mbox. Vous pouvez ignorer certains dossiers et leurs contenus et en ajoutez d'autres, gérer les performances de l'indexation – et donc quel pourcentage du processeur sera utilisé lors de cette opération – en faisant glisser le curseur et en réglant les différentes options de ressources. À vous de trouver le bon dosage suivant votre configuration. L'indexation s'active lorsque vous n'effectuez aucune action sur votre ordinateur depuis, par défaut, 45 secondes et se suspend lorsque vous reprenez votre travail. Le référencement se joue une première fois de manière statique par l'indexation qui s'active lorsque votre ordinateur est au repos. Une fois celle-ci terminée, elle s'effectue alors la plupart du temps dynamiquement puisqu'ils sont « surveillés » comme le montrait l'exemple de la conversation précédemment citée – ceci est le cas uniquement si vous avez coché « Activer la surveillance ». De nombreuses autres options sont également accessibles comme la désactivation de l'indexation sur batterie, la génération de vignettes.

Vous pouvez lancer une recherche par l'interface graphique accessible par Applications ⇒ Accessoires ⇒ Outil de recherche Tracker. Entrez un mot clef et vous aurez alors les résultats correspondants classés par catégories comme fichiers, dossiers, images avec aperçu, textes avec extraits... En sélectionnant un élément, vous obtenez des informations supplémentaires sur celui-ci comme par exemple la taille de l'image, son orientation, le titre et l'album de la musique... Il est également possible d'associer des tags à chaque fichier pour rendre vos futures recherches encore plus simples et précises. Enfin, en double-cliquant sur un élément, vous ouvrirez tout simplement l'application associée. Le résultat d'une recherche est donné en tant qu'illustration en 6.25.

Enfin, Tracker peut-être utilisé avec la Deskbar, voir à ce propos la section 6.27. À noter qu'une petite icône s'ajoute alors à votre tableau de bord supérieur pour vous indiquer si l'indexation par Tracker est actif ou non.



Au premier lancement, Tracker doit indexer entièrement votre répertoire personnel qui est peut-être déjà bien fourni et les dossiers supplémentaires que vous avez spécifiés. Cette opération peut prendre beaucoup du temps, soyez par conséquent patient avant de lancer votre première recherche. L'indexation statique ne se lancera plus par la suite sauf si vous ajoutez de nouveaux dossiers à indexer

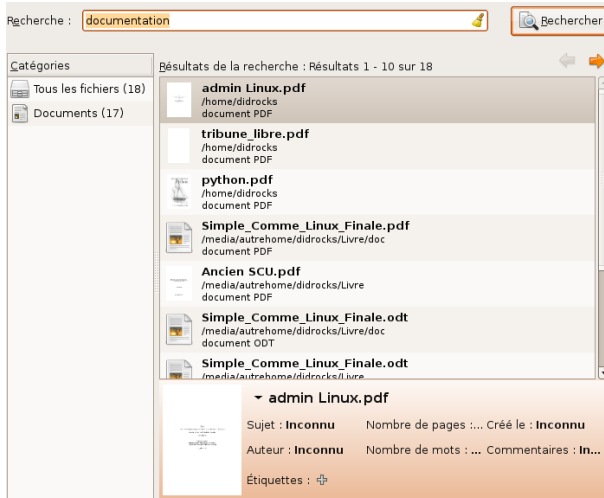

FIG. 6.25 – Un outil de recherche révolutionnaire

ou que leur contenu change en dehors d'Ubuntu — sur une partition partagée avec Windows, par exemple.

6.27 La DeskBar, un outil multi-fonctions

Cet applet GNOME est un moteur de recherche pour vos documents personnels — documents, e-mails, pages Web visitées, conversations, images, fichiers de musique, applications, etc. La Deskbar permet une recherche plus accessible.

6.27.1 Installation et affichage du champ de recherche

Il suffira d'ajouter l'applet Deskbar à un tableau de bord. Il peut être très discret sur ce dernier, mais se révélera très rapidement diablement utile. On l'appelle d'un simple **Alt** + **F3** au clavier ou directement en cliquant dessus, ce qui ouvre son champ de saisie visible en [6.26](#).



FIG. 6.26 – La DeskBar et son champ de saisie

6.27.2 Fenêtre des préférences

Vous pouvez ouvrir cette fenêtre visible en 6.27 par un simple clic-droit puis, « Préférences » — comme tout applet GNOME. La modification de l'ordre d'apparition des différentes propositions est possible par un simple glisser-déposer*. Il vous est également possible d'y activer ou de désactiver certaines fonctionnalités, ou encore d'afficher de manière permanente le champ de saisie.



FIG. 6.27 – Les préférences de la DeskBar

6.27.3 Utilisation

Une fois dans ce champ de saisie, plusieurs actions sont possibles suivant les fonctionnalités précédemment sélectionnées, la plupart pouvant être lancées en

saisissant deux ou trois touches à peine⁴². À l'usage, cette DeskBar fait faire beaucoup d'économie en terme de clics de souris et de saisie de commandes. Mais faisons un petit tour d'horizon illustré...

Ouvrir un fichier ou un dossier

On ouvre facilement un fichier ou un dossier, en tapant soit son adresse complète comme */home/VotreNom/dossier1/...*, soit son nom seul *dossier1* si ce dernier se trouve dans votre dossier personnel. Au fur et à mesure de la saisie, la DeskBar propose les divers chemins possibles comme vous pouvez le voir en 6.28(a).

Ouvrir un marque-page Firefox ou un site dans l'historique

En tapant quelques lettres, la DeskBar vous propose les différents marque-pages – appelés dans cette dernière « signets » – possibles et sites Web appartenant à votre historique suivant votre frappe comme dans l'image 6.28(b). En validant le choix avec la touche Entrée, Firefox s'ouvre directement sur la page en question.

Basculer entre plusieurs applications

Vous en avez marre d'utiliser les touches ALT + TAB pour basculer d'une fenêtre à l'autre? De la même manière que précédemment, la simple frappe de quelques lettres comme en 6.28(c) fera que la DeskBar vous propose les applications ouvertes correspondantes.

Donner des ordres à votre ordinateur

Vous pouvez éteindre votre ordinateur, le redémarrer, et quitter la session actuelle. Tout cela se fait en saisissant les premières lettres des « ordres » correspondants. Ainsi, pour éteindre, il suffit de trois lettres, « arr », pour « arrêter » ! Les autres ordres possibles sont : Redémarrer, Déconnecter, Suspendre... Il vous est possible également de directement lancer des lignes de commandes et exécuter des applications à partir de leur nom. Vous pouvez voir ces deux possibilités en action par l'image 6.28(d).

42. C'est le miracle de l'auto-complétion !

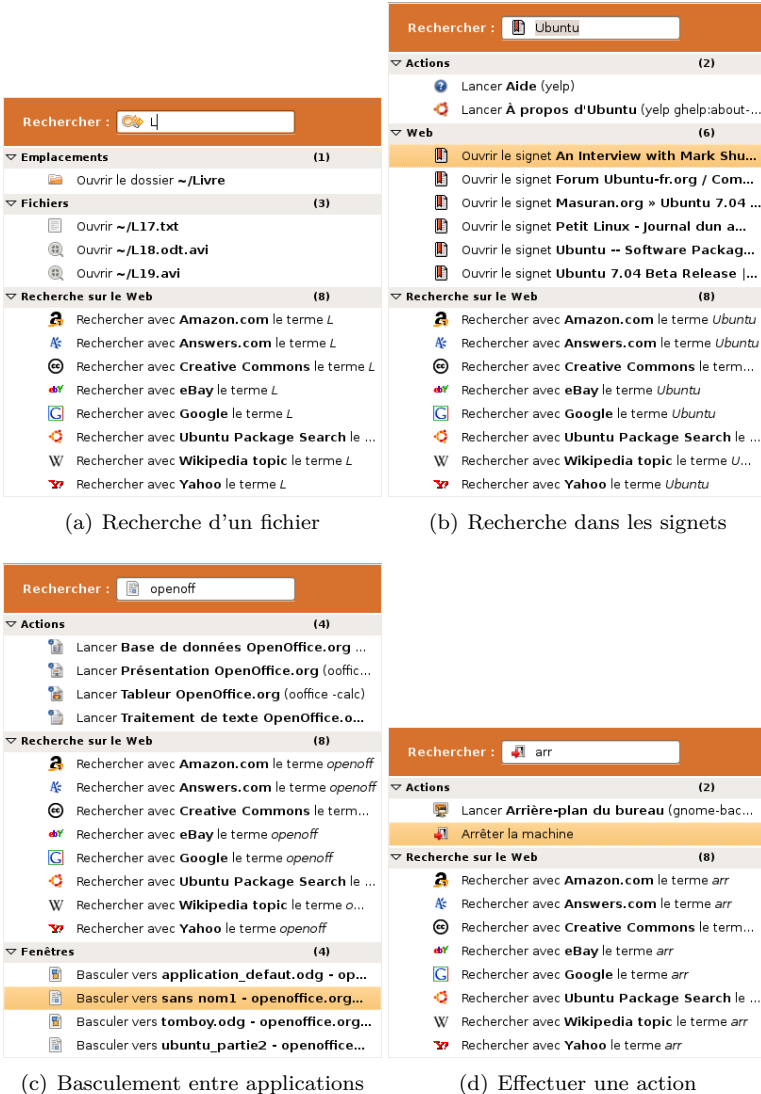

FIG. 6.28 – Quelques possibilités de la DeskBar

Rechercher dans le dictionnaire

Encore une autre fonction pouvant se rendre utile : cette commande vous permet de lancer le Dictionnaire de GNOME⁴³ avec comme recherche le mot renseigné. Attention, il faut avant tout avoir configuré le dictionnaire de GNOME sur français, car il recherche par défaut le dictionnaire anglais.

Lancer des recherches

Il est possible de rechercher directement votre requête sur l'Internet* comme en 6.29(a). Les moteurs de recherches sont : Ubuntu Package Search⁴⁴, Wikipédia, Yahoo et Google. Pour ce dernier, il faudra configurer un compte Google.

Écrire un e-mail

Si vous saisissez une adresse e-mail, votre logiciel de messagerie électronique – déclaré dans les « Applications préférées », accessible par le menu Système ⇒ Préférences – s'ouvrira avec un courriel vierge, cf. 6.29(b). Pour peu que vous ayez un carnet d'adresse rempli dans Évolution, vous pouvez alors directement saisir le nom de votre correspondant comme dans l'image 6.29(c) !

Historique des commandes de la Deskbar

L'historique illustré en 6.29(e) permet d'accéder encore plus rapidement aux dernières commandes utilisées. Il s'active en cliquant sur la petite flèche près de la loupe.

Rechercher dans vos notes Tomboy

La recherche dans vos notes Tomboy est également envisageable, cf. 6.29(d). Pour plus de renseignements sur ce logiciel, ne manquez pas la section 6.16 correspondante.

43. Disponible également par Applications ⇒ Bureautique ⇒ Dictionnaire

44. Parmi les paquets du système Ubuntu

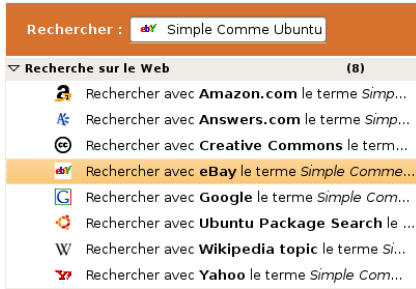

(a) Recherche sur le web

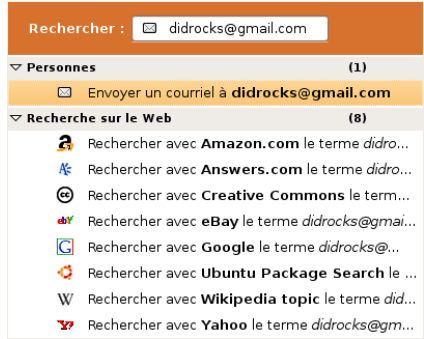

(b) Adresse e-mail

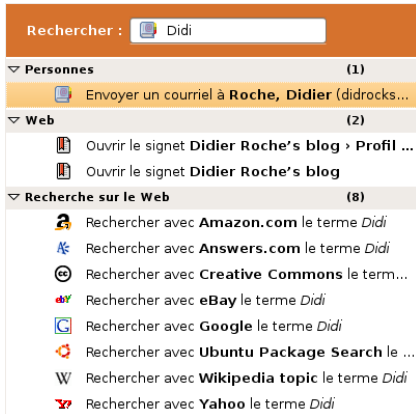

(c) Nom d'un contact

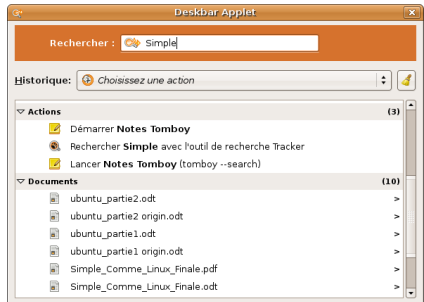

(d) Tomboy et Tracker

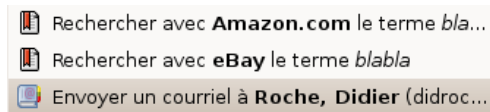

(e) Historique des actions

FIG. 6.29 – D'autres possibilités de la DeskBar

Faire des recherches avec Tracker

Enfin, il est possible d'utiliser Tracker pour vos recherches comme vous pouvez le voir en 6.29(d). Pour plus d'informations sur ce qu'est Tracker, veuillez vous référer à la partie 6.26.

6.28 Laissez un petit mot (doux ?)

Lorsqu'un utilisateur est absent et qu'il a verrouillé l'écran – soit lors de l'activation de l'écran de veille par l'option « Verrouiller l'écran quand l'économiseur d'écran est actif » de « Système ⇒ Préférences ⇒ Économiseur d'écran », soit par verrouillage direct de la session par « Système ⇒ Quitter... ⇒ Verrouiller l'écran » ou encore par le raccourci présenté dans la section 6.24 page 138 – il est possible de laisser un mot à ce dernier qui s'affichera à son retour. Pour cela, bougez la souris afin d'afficher la demande de mot de passe, puis cliquez sur « Laisser un message » et enregistrez-le. Lorsque l'utilisateur sera revenu, il verra l'heure où le ou les messages lui ont été laissés comme dans l'image 6.30.

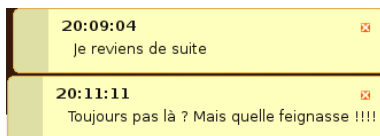

FIG. 6.30 – Mots laissés pendant l'absence de l'utilisateur

6.29 Autres petites astuces du gestionnaire de fichier Nautilus

6.29.1 Lire rapidement de la musique

Ça ne vous est jamais arrivé d'être dans un dossier contenant une musique que vous voulez écouter et ne pas connaître son titre ? Une façon très simple de la retrouver est la manière suivante :



FIG. 6.31 – Logo officiel de Nautilus

- Naviguez avec Nautilus dans le dossier contenant vos musiques en mode icône (mode par défaut)
- Positionnez la souris sur un fichier son (ogg, wav, wma, mp3...)
- Attendez quelques – courts – instants
- Et voilà, Nautilus vous lit le fichier !

Cette méthode permet de retrouver très rapidement une musique perdue au milieu de nombreux fichiers.



Pour le mp3, il vous faudra bien sûr avoir installé les codecs correspondants comme décrit à la section [5.2.2](#) de la page [95](#).

On ne devrait jamais sortir sans son Nautilus sur soi !

6.29.2 Copier un fichier ou créer un raccourci au lieu d'un déplacement

Par défaut le Drag'n'Drop* ⁴⁵ déplace un fichier ou un dossier, sauf si l'opération est effectuée entre 2 partitions différentes. Si vous voulez le copier ou créer un raccourci, il suffit d'effectuer cette action avec le bouton central de la souris au lieu d'utiliser celui de droite et de choisir « Copier ici » ou encore « Lier ici ».

45. Glissez-déposez*

6.29.3 Changer le fond de Nautilus pour un dossier particulier

Vous aurez noté qu'en faisant la manipulation précédente avec une image, une option « Définir comme arrière-plan » apparaît. Cela permet de personnaliser le fond de Nautilus pour ce dossier. Il est également possible de choisir des motifs et couleurs unifiés en cliquant – toujours dans Nautilus en ayant navigué dans le dossier désiré – sur « Édition ⇒ Arrière-plans et emblèmes... ».

6.29.4 Sélectionner un ou plusieurs fichiers dans un dossier

En plus de la manière classique de sélection – souris ou clavier – en combinaison avec les touches **[Shift]**⁴⁶ ou **[Ctrl]**, Nautilus propose d'autres solutions, moins connues, afin de sélectionner facilement un ou plusieurs fichiers/dossiers.

Je ne veux en sélectionner qu'un et je connais son nom !

Imaginez un dossier contenant plein de fichiers. Vous connaissez son nom et il vous faudra dérouler le curseur sur la droite jusqu'à ce que vous voyez le dit fichier ? Que nenni ! Saisissez simplement les premières lettres du fichier et le curseur ira directement sur le fichier tant désiré comme illustré par l'image **6.32** !



Et cela fonctionne également dans n'importe quelle boîte de dialogue comme « Ouvrir » ou « Enregistrer », et ainsi que dans de nombreuses applications créées spécifiquement avec les éléments de l'environnement GNOME ! Pratique, non ?

Dans les autres cas

Même principe que précédemment, à la différence près que vous souhaitez sélectionner un ou plusieurs fichiers sans être sûr complètement de son nom, ou par extension — tous les fichiers ogg par exemple. Pour cela, direction menu Édition ⇒ Sélectionner avec un motif. La fenêtre **6.33** apparaît. Renseignez-y le motif sur lequel rechercher le fichier – ici, tous les fichiers dont l'extension se termine par ogg – puis Valider.

46. Majuscule

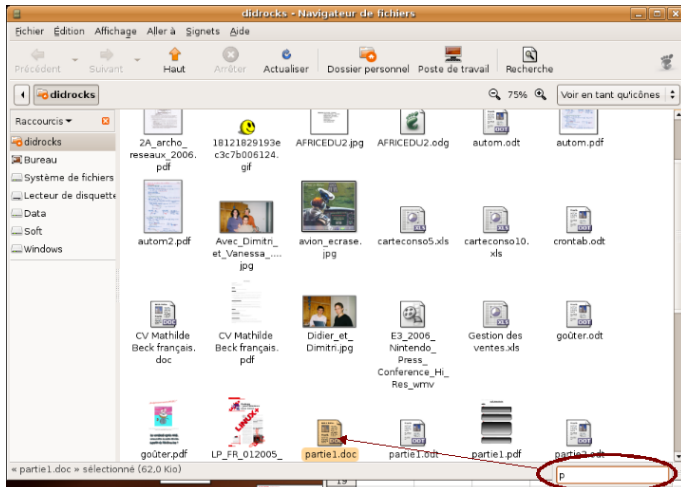

FIG. 6.32 – Sélection d'un fichier à partir de son nom



FIG. 6.33 – Sélection d'un fichier à partir de son nom

Et voilà, tous vos fichiers ogg sont sélectionnés. Les motifs peuvent être de la forme :

- Not* : les fichiers dont le nom commence par « Not »
- *.ogg : les fichiers dont le nom finit par « .ogg »
- Not*.ogg : les fichiers dont le nom commence par « Not » et finit par « .ogg »

- *Not* : les fichiers dont le nom contient « Not »
- *Not*.ogg : les fichiers dont le nom contient « Not » et se terminant par « .ogg »
- Not?tion : les fichiers dont le nom est de la forme « Not + un caractère - lettre, nombre ou caractère spécial - + tion ».

D'une manière générale, * peut être remplacé par zéro, un ou plusieurs caractères indéterminés et ? peut être remplacé par un seul caractère. Vous avez compris le principe, combinez tous les cas pour voir que les possibilités sont infinies !

6.29.5 Connaître l'espace disque restant sur une partition

Comme nous ne sommes pas avarés, deux méthodes sont proposées, rien que ça ! La première consiste à se rendre dans un dossier de la partition pour laquelle vous souhaitez connaître l'espace libre disponible, et vous trouverez cette information dans la barre d'état⁴⁷ de Nautilus comme montré en 6.34(a). La deuxième, elle, peut vous sembler plus familière car il s'agit de cliquer-droit dans un dossier ou sur un disque dans le « Poste de travail » puis « Propriétés », cf image 6.35.



Lorsque vous sélectionnez un ou plusieurs fichiers, il apparaît alors dans la barre système de Nautilus la taille du-dit ou des fichiers en Mio⁴⁸ à la place de l'information précédente comme indiqué par l'image 6.34(b).

6.29.6 Survolez vos fichiers et dossiers !

Je pense que je ne vous apprend rien si je vous dis qu'un double-clic avec le bouton gauche de la souris sur un dossier vous fait naviguer dans celui-ci. Mais savez-vous qu'un double-clic avec le 3^{ème} bouton⁴⁹ vous permet d'ouvrir ce dossier dans une nouvelle fenêtre Nautilus ? Très pratique pour déplacer un fichier d'un dossier vers un autre. Un petit schéma explicatif en 6.36 vous permettra d'y voir plus clair.

47. Oui, cela pourrait sembler trivial à certains, mais cette remarque est née après une question « béton » d'un utilisateur ! (Il se reconnaîtra ;-)).

48. Voir à la section 6.29.11

49. La roulette de souris, toujours !

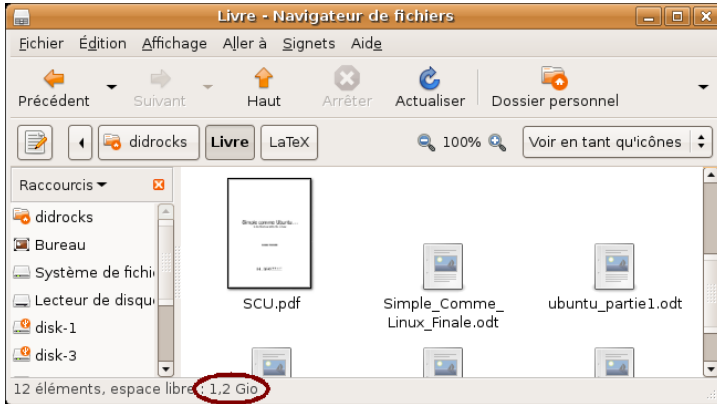

(a) Espace disque restant

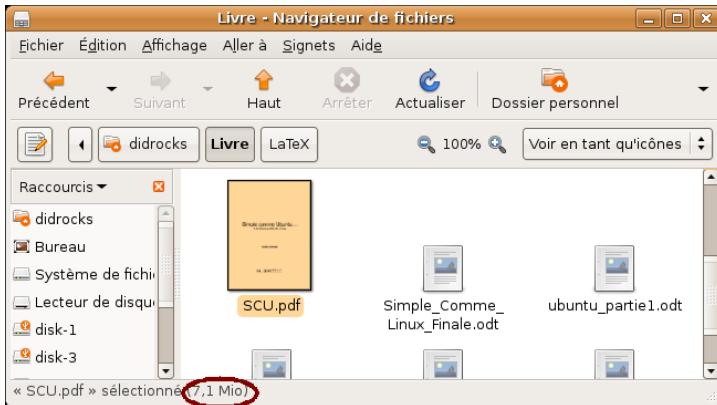

(b) Taille du ou des fichiers

FIG. 6.34 – Tailles affichées par Nautilus



Il est également possible de passer en configuration de « navigation spatiale » où le double-clic avec le bouton gauche de la souris effectue cette action par défaut. C'est le comportement par défaut de Nautilus de GNOME avant qu'Ubuntu ne le modifie.

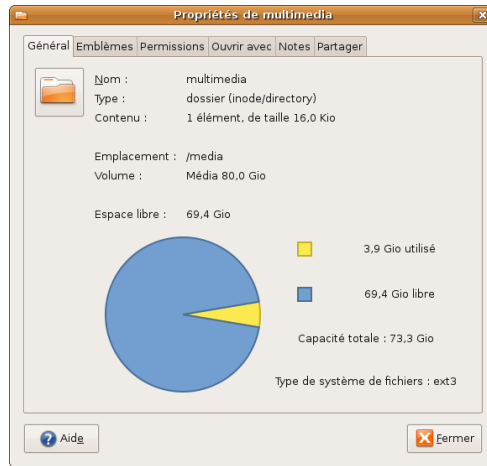

FIG. 6.35 – Voir graphiquement l’espace disque restant

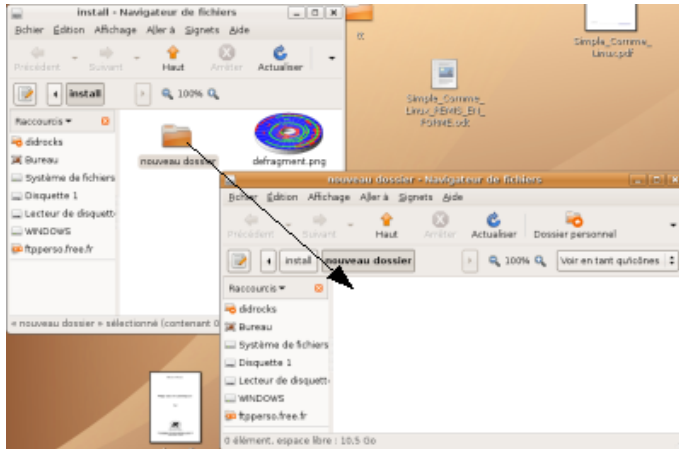

FIG. 6.36 – Navigation spatiale

Pour cela, il vous suffit de lancer la commande – dans un terminal* par Applications ⇒ Accessoires ⇒ Terminal ou directement par **[ALT] + [F2]**, vous devez commencer à y être habitué – **gconf-editor**. Ensuite, rendez-vous dans apps ⇒ nautilus ⇒ preferences pour y décocher la case « `always_use_browser` ».

6.29.7 Les emblèmes dans Nautilus



Dans les propriétés d'un dossier/fichier il y a un onglet « Emblèmes ». Cochez l'un d'entre eux et voyez le résultat. Vous pouvez en ajouter autant que vous voulez si vous êtes en mode icône*. C'est très pratique pour organiser ses fichiers de façon visuelle. À noter que les emblèmes peuvent également être définis dans la fenêtre « Arrière-plans et emblèmes » déjà exposée à la section [6.29.3](#).

6.29.8 Naviguer rapidement dans les dossiers

Imaginons que vous soyez dans le dossier suivant : `/home/VotreNom/Bureau/blablaba/sous_dossier1/sous_dossier2/sous_dossier3`. Vous voulez retourner dans le dossier *blablaba* du bureau. Que faites-vous ?

Sous Windows, vous cliqueriez sur la flèche « dossier parent ». C'est également possible sous Ubuntu en utilisant l'icône* appelée « Haut ». Vous pourriez également supprimer tout ce qui dérange dans la barre d'url et obtenir : `C:\Documents and Settings\VotreNom\Bureau\blablaba`.

Mais sous Nautilus, cela sera possible en un seul clic ! Cliquez simplement sur « blablaba » dans la barre supérieure comme dans l'image [6.37](#).

Si vous vous êtes trompé de dossier, il est toujours possible de cliquer sur `sous_dossier1`, `sous_dossier2`...

Les flèches « droite » – et « gauche » – qui apparaissent éventuellement sont là pour permettre de voir les dossiers d'un niveau « inférieur » – et respectivement « supérieur » – si la fenêtre de Nautilus est trop petite.



Il est possible d'accéder à un comportement plus « fenêtré » en appuyant sur le bouton de gauche de la barre supérieure entouré dans l'image [6.38](#). Le raccourci clavier correspondant est **[CTRL]**

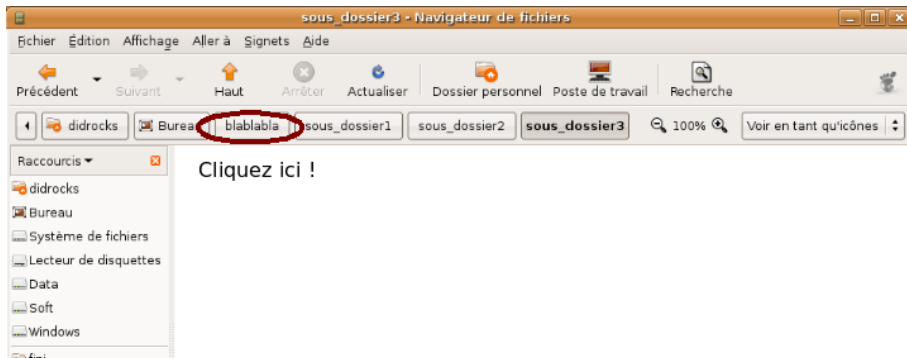

FIG. 6.37 – Navigation par onglet



FIG. 6.38 – Navigation classique

+ **L**. La barre supérieure devient alors : `/home/VotreNom/Bureau/blablabla/sousdossier1/sous_dossier2/sous_dossier3` et il ne vous reste plus qu'à supprimer dans cette dernière la partie de texte désirée en ne laissant plus que `/home/VotreNom/Bureau/blablabla` et à valider avec **Entrée**. La complétion des noms de fichiers en utilisant la touche **Tab** est là également, possible.

6.29.9 « Ils voient des onglets partout »

Hé oui, même Nautilus est dorénavant doté d'onglets. **Ctrl** + **T** ou le menu « Fichier ⇒ Nouvel Onglet » vous permettra d'en ouvrir à volonté. Si vous ne connaissez toujours pas le bienfait des onglets, je vous encourage à patienter un peu car tout cela sera présenté pour le logiciel Firefox à la section **6.30.3** page **162**.



Le titre est un hommage à notre cher « foo » Thierry Stœhr, président de l'AFUL, et de son excellent blog sur les formats ouverts : www.formats-ouverts.org

6.29.10 Créer un modèle de document

Dans Nautilus, clic-droit ⇒ Créer un document. Par défaut, on ne vous propose que la création d'un fichier vide, il est pourtant bien pratique d'y mettre le type de documents que vous créez le plus souvent. Il suffit d'enregistrer vos modèles de documents dans le dossier « Modèles » de votre dossier personnel. Par exemple, enregistrez-y un fichier texte OpenDocument⁵⁰ avec l'en-tête de la société, un autre avec vos coordonnées personnelles et d'autres éléments pré-remplis, etc. Ceux-ci apparaîtront dans le raccourci et vous pourrez alors créer de nouveaux documents prédéfinis comme ceux de l'image **6.39**.

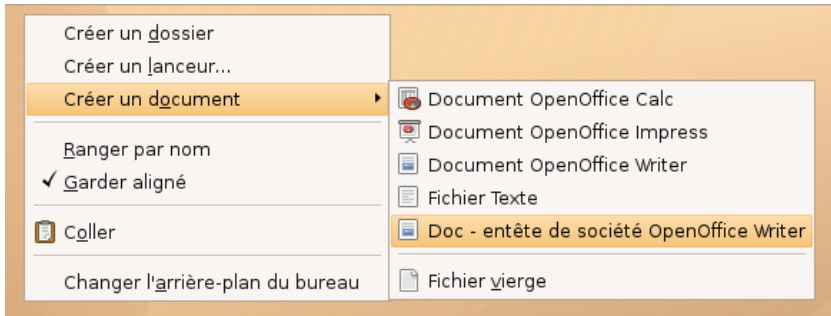

FIG. 6.39 – Des modèles de document

50. Créé, par exemple, avec OpenOffice.org

6.29.11 Je m'insurge, mon fichier fait 2,05 Mio et non 2,05 Mo !

Non, il ne s'agit pas d'une erreur de traduction ! Sachez tout d'abord qu'anciennement, pour des raisons d'architectures, 1 ko (kilo-octet) ($= 2^{10}$) = 1024 octets, de même 1 Mo (méga-octet) = 1024 ko, et 1 Go (giga-octet) = 1024 Mo. . .

Mais était également utilisée la norme internationale⁵¹ 1 ko ($= 10^3$) = 1000 octets, 1 Mo = 1000 ko. . . D'ailleurs, c'est une des raisons pour laquelle, lorsque vous achetez un disque dur de 200 Go, celui-ci est annoncé sous Windows à 186,26 Go — les deux n'utilisant pas la même norme.

Pour mettre fin à cela, depuis 1998, une nouvelle norme est instaurée : 1 ko ($= 10^3$) = 1000 octets, 1 Mo = 1000 ko, 1 Go = 1000 Mo. . . et on introduit le kibiocet (1 kio = 2^{10} = 1024 octets), le mébioctet (1 Mio = 1024 kio), le gibioctet (1Gio = 1024 Mio). . . GNOME, suivant la norme internationale, s'y est mis. Un OS* propriétaire* bien connu n'applique toujours pas une norme datant de 1998. . .



Vous pouvez connaître la taille des fichiers et dossiers par un clic-droit, « Propriétés », ou directement – pour les dossiers et partitions seulement – en en sélectionnant un comme décrit dans le paragraphe 6.29.5.

6.29.12 Quand je renomme un fichier, certains caractères sont parfois remplacés !

Arrêtez de pester, tout cela a une explication. De plus, pour une fois, l'adage « It's not a bug, it's a feature⁵² » est à prendre à son sens premier. Voyons pourquoi.

Les systèmes de fichiers⁵³ modernes sont capables de gérer presque tous les caractères souhaités dans un nom de fichier. Cependant, vous utilisez certainement des clefs USB ou baladeurs numériques. Ces derniers, pour être compatibles avec la plupart des systèmes d'exploitation, utilise l'antiquité qu'est le

51. En effet, 1 kg = 1000 g et non 1024 g, de même pour toutes les autres unités du système international

52. Ce n'est pas un bug, mais une fonctionnalité

53. notion déjà survolée section 2.3.4 page 25

système de fichiers FAT. Celui-ci est incapable de gérer de nombreux symboles de ponctuation dans les noms de fichiers. Sur Windows, si je me souviens bien, une bulle d'aide s'affiche pour vous dire « vous n'avez pas le droit d'utiliser. . . » suivie d'une liste impossible à mémoriser de caractères, ou encore, fait échouer toute copie de fichiers. GNOME apporte une approche différente : il détecte le système de fichiers sur lequel vous êtes en train de copier des fichiers et convertit automatiquement tout caractère interdit en « _ ».

6.29.13 Déplacer une fenêtre facilement.

Si pour telle ou telle raison, vous n'avez pas accès à la barre de titre pour déplacer votre fenêtre, il suffit de presser  + clic-gauche de souris tenu tout en glissant votre souris.

6.29.14 Comment cacher un fichier ou un dossier ?

Ne cherchez pas dans les propriétés du fichier ou du dossier, avec GNU/Linux, tout est plus simple ! En fait, pour qu'un fichier ou un dossier ne soit pas affiché par Nautilus – ou par une ligne de commande « classique » – il suffit de renommer celui-ci afin qu'il commence par un point. Par exemple *coucou* n'est pas un fichier caché alors que *.coucou* l'est. Inversement si vous voulez qu'il ne soit plus masqué, renommez-le en enlevant le point.

Pour afficher de tels fichiers dans Nautilus, il suffit d'aller dans le menu Affichage ⇒ Afficher les fichiers cachés.



Vous verrez un grand nombre de dossiers cachés dans votre répertoire personnel, pour plus d'informations sur ceux-ci, veuillez vous référer à la section [10.4](#).

6.29.15 Rouvrir un document à l'endroit de sa fermeture

Ceci est plus pour attirer votre attention qu'une manipulation à apprendre. Lorsque vous ouvrez un fichier pdf ou un fichier OpenDocument – géré par la suite bureautique OpenOffice – vous vous retrouverez automatiquement sur la page où vous l'aviez fermé. Indispensable pour les gros documents dans lesquels on effectue une lecture continue !

6.29.16 Des images toujours bien orientées

De la même trempe que l'astuce précédente, vous pourrez remarquer que le gestionnaire de fichiers utilise les informations EXIF que les appareils photos entrent dans certains fichiers image afin de pivoter sa vignette si nécessaire. Par conséquent, cela signifie que la vignette de toute photo prise avec un appareil supportant cette fonctionnalité, sera correctement orientée sous Nautilus, qu'elle ait été prise en mode paysage ou portrait.

6.29.17 Les Scripts Nautilus

Cette section est à destination des « utilisateurs avertis ».

Ces scripts sont des « petites applications » accessibles par clic-droit, « Scripts » – menu visible si et seulement si au moins un script est installé sur votre système – et de là, accéder à ces fonctions. Ainsi, en un clic, suivant les cas, vous pouvez :

- redimensionner ou pivoter une image
- écouter une musique
- envoyer le fichier via FTP ou par email
- compresser ou décompresser
- ouvrir le fichier dans gedit ou emacs
- le crypter
- et faire des dizaines et dizaines d'autres choses !

Et tout cela en un seul clic, quel que soit le nombre de fichiers sélectionnés. Pour profiter de ça ? Rien de plus simple!!! Vous trouverez les scripts qui vous intéressent et pourrez les copier dans le dossier : « *votre dossier personnel* » / *.gnome2/nautilus-scripts*⁵⁴. Ensuite, rendez-les exécutable par un clic-droit sur le fichier, Propriétés et cochez la case « Autoriser l'exécution du fichier comme un programme » dans l'onglet « Permissions ».

Pour trouver ces scripts, il suffit de chercher sur l'Internet*. Voici un lien vers un site Internet* très apprécié : <http://g-scripts.sourceforge.net/index.php>

Pourquoi est-ce si utile ? Tout simplement parce qu'il n'y a plus besoin d'ouvrir une application pour faire une action sur un ou plusieurs fichiers. En effet, il vous suffit de sélectionner plusieurs fichiers, puis, par clic-droit, script, vous avez accès à la page désirée...

54. Le dossier *.gnome2*, puisqu'il commence par un *.* est un dossier caché, cf. le point 6.29.14

6.30 Quelques astuces Firefox

Vous devez déjà les connaître si, sous Windows, vous utilisiez Firefox – fureteur⁵⁵ développé sous l’égide de la fondation Mozilla, ayant comme illustre ancêtre Netscape –, mais je pense qu’il est toujours bon de les rappeler :

Le logo représente un Renard ou un Panda ? Wikipédia offre une explication intéressante :

L’animal montré dans le logo est à la base un renard stylisé, bien que Fire Fox soit un des noms anglais (avec Lesser Panda, Bear Cat, et Red Panda) du petit panda ou panda roux (*Ailurus fulgens*, à ne pas confondre avec le panda géant, *Ailuropoda melanoleuca*). Le panda selon Hicks ne correspondait pas vraiment à l’image qu’évoque le nom.

Cependant, l’animal étant vu de dos, il n’y a pas vraiment de contradiction (pourvu que l’on passe sur la patte avant, qui est censée être noire, et non rousse, sur le panda rouge) et l’on peut aussi bien l’interpréter comme étant le panda rouge, mascotte officielle du projet.

6.30.1 Barre d’adresse

La barre d’adresse de Firefox ne se limite pas à taper une adresse en « www. », mais elle permet de détecter des mots clefs et de proposer les adresses Internet correspondantes : par exemple, si je tape « blog » dans celle-ci, me seront proposées toutes les adresses des pages web déjà visitées (votre historique) contenant ce terme soit dans leur adresse, soit dans leur descriptif ou titre de page qui s’affichera également.

Vous pouvez aussi y entrer comme mot clef le nom d’un marque-page ou encore d’une étiquette afin de retrouver les pages désirées. Pour plus d’informations sur comment renseigner ces informations, reportez-vous à la section [6.30.6](#).

55. Si si, c’est le terme officiel, et non navigateur Internet*

6.30.2 Barre de recherche

Tout d'abord, Firefox possède une barre de recherche intégrée, celle-ci permet par défaut d'ouvrir Google avec la recherche demandée — « astuces Firefox » dans l'image 6.40. Il est possible de cliquer sur le logo Google et de changer de moteur de recherche comme Wikipédia, Voilà. . .

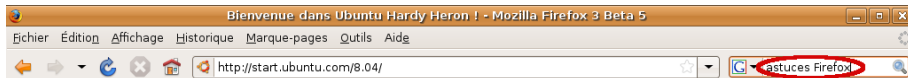
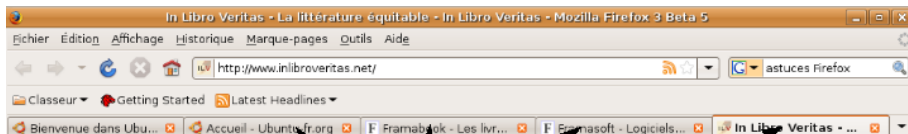

FIG. 6.40 – Recherche sous Firefox

De plus, dans la version française, si vous effectuez votre recherche à partir de Google, Firefox complétera les mots de votre recherche à partir de ce que vous tapez. Pour les Américains, cette possibilité de suggestion de recherche est également disponible pour Yahoo US et Answers.com, mais d'autres moteurs de recherche devraient suivre !

6.30.3 Onglets

Firefox est un navigateur – euh, fureteur, je me suis fait avoir ! – Internet* par onglets, c'est-à-dire que si vous voulez visiter plusieurs sites Internet*, pas besoin d'ouvrir plusieurs fois Firefox, une seule fenêtre suffit. Ensuite, vous pourrez ouvrir des onglets et obtenir le résultat visible en 6.41.



Chaque onglet correspond à une page web différente

FIG. 6.41 – Navigation par onglets

- Pour ouvrir un nouvel onglet : menu Fichier/Ouvrir un nouvel onglet ou **Ctrl** + **T**.
- Pour ouvrir rapidement un lien dans un nouvel onglet : positionnez la souris sur le lien, et au lieu de cliquer-gauche dessus – ouverture du lien dans l’onglet en cours – cliquez avec le 3^{ème} bouton — souvent, la molette de souris⁵⁶.
- Ouvrir rapidement un nouvel onglet vide (pour cela, au moins deux onglets doivent déjà être ouverts) : double-cliquez dans un espace vide de la barre d’onglets.
- Pour fermer rapidement un onglet : positionnez la souris sur l’onglet en question et cliquez avec le 3^{ème} bouton ou cliquez sur la petite croix intégrée à l’onglet.
- Pour changer les onglets de place, vous pouvez les glisser-déposer* comme dans l’exemple 6.41, où cela interchangera les places de l’onglet « Welcome Ubuntu » et de l’onglet « astuces firefox ».
- Enfin, vous pouvez passer rapidement d’un onglet à l’autre à l’aide des touches **Ctrl** + **Tabulation**.

6.30.4 Le menu Historique

Ce menu vous permet de voir directement les dernières pages visitées et de vous y rendre. On y trouve également un lien vers le panneau latéral de l’historique. Enfin, très pratique : si vous fermez un onglet par mégarde, vous pouvez le retrouver dans ce menu par l’item « Onglets récemment fermés » comme dans l’exemple 6.42. Un panneau latéral y est également accessible par **Ctrl** + **H**.

6.30.5 La recherche dans une page

Que dire si ce n’est que vous n’utiliserez plus jamais la recherche dans une page d’Internet Explorer ? Appuyez sur **CTRL** + **F** – ou menu Édition ⇒ Rechercher dans la page pour les allergiques aux raccourcis clavier ! – et vous verrez alors une barre de recherche apparaître en bas. Tapez alors vos chaînes de caractères de recherche et vous verrez que Firefox surlignera au fur et à mesure tous les mots correspondant à votre recherche comme dans l’image 6.43 !

56. Il y a des choses comme ça qui ne changent pas ;-)

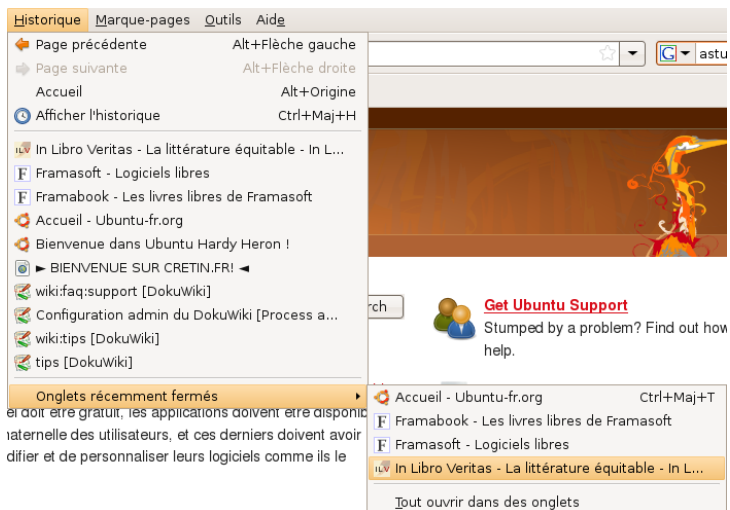

FIG. 6.42 – Menu historique



La touche **/** vous permet d'accéder temporairement, à la même fonction : la barre de recherche simplifiée disparaît au bout de quelques temps.

6.30.6 Les marque-pages

Pour pouvoir enregistrer l'adresse d'une page web, il suffit d'utiliser le Menu « Marque-pages⁵⁷ ». Dans celui-ci vous trouverez notamment le choix « Marquer cette page » qui enregistre un lien vers la page contenue dans l'onglet en cours, ou de double-cliquer sur la petite étoile à droite de l'adresse comme dans la figure 6.44. Il est possible de créer des dossiers pour mieux organiser ses marque-pages et d'y associer des Étiquettes — plus connues sous le nom de tags afin de croiser l'information.

Ces éléments pourront ensuite être retrouvés soit par la barre d'adresse comme déjà explicité à la section 6.30.1, soit par le menu « Organiser les

57. Équivalent des « favoris » sous Internet Explorer

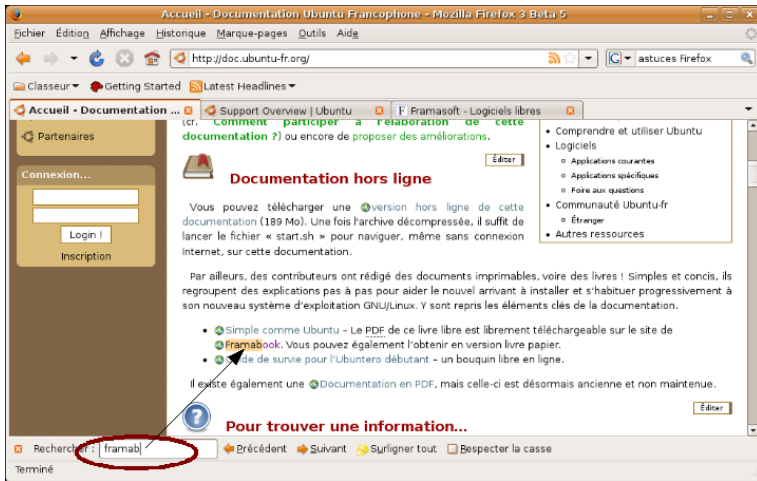

FIG. 6.43 – Recherche dans la page en cours



FIG. 6.44 – Ajouter un marque-page

marque-pages ». Cette fenêtre appelée « Bibliothèque » se présente comme en 6.45 et permet la réorganisation et l'import/export de ces différents élé-

ments, ainsi que de fouiller l'historique. C'est pour cela qu'elle est également accessible par « Historique ⇒ Afficher l'historique ».

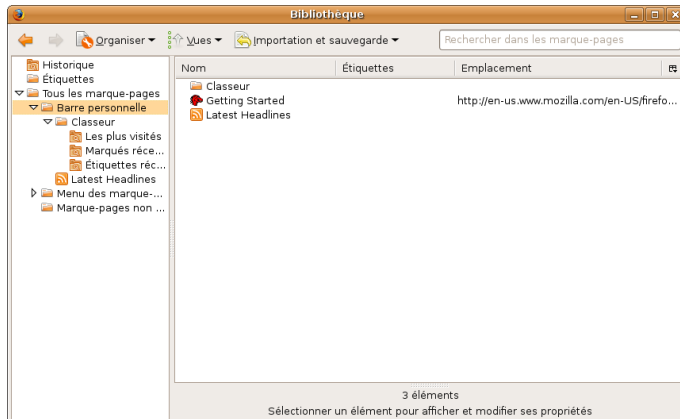

FIG. 6.45 – Organiser les marque-pages

Pour ouvrir tous les liens d'un dossier dans plusieurs onglets, vous trouverez l'inscription « Ouvrir dans des onglets » dans chaque dossier des marque-pages. Enfin, si vous voulez enregistrer tous vos onglets d'un coup – et ainsi, créer un dossier avec tous vos onglets –, utilisez le menu « Marquer tous les onglets... ».

6.30.7 Les flux Web RSS

Ce format de flux d'informations peut être lu par un programme externe comme LifeRea, cf. section 8.8.6, s'y rapportant. Si vous surfez sur une page Web proposant un flux RSS*, le symbole ci-contre à droite de la barre d'adresse sera visible.

Il suffira alors de cliquer sur ce symbole pour insérer un marque-page dynamique. Ce marque-page vous affichera tous les titres des nouvelles présentes dans ce flux, et si vous cliquez sur un titre, ce dernier vous conduira jusqu'à la nouvelle en question, le tout, sans quitter Firefox.



6.30.8 Les extensions

Vous trouvez qu'il manque quelque chose à Firefox, et cela vous gâche la vie, vous ne pouvez plus en dormir et vous devenez dépressif? Stay cool;-) les extensions sont là pour ça!

Mais qu'est-ce qu'une extension au juste? Il s'agit d'un ajout logiciel développé par un particulier afin d'ajouter des fonctionnalités à Firefox. Cela implique :

- Premièrement que le maintien d'une extension entre deux versions de Firefox n'est pas assuré par la fondation Mozilla. Cependant, lors d'une mise à niveau de Firefox, ce dernier vérifie la compatibilité des extensions et les met à jour si une nouvelle version est disponible ou les désactive si elles ne sont plus compatibles.
- Deuxièmement, certaines extensions peuvent avoir des fins malintentionnées et effectuer des opérations ou récupérer des informations à votre insu.

Pour ces deux raisons, il est important de se limiter aux extensions packagées par le système Ubuntu, accessible comme pour toute application par « Ajouter/Supprimer... » afin de ne télécharger que des extensions sûres⁵⁸.

La marche à suivre pour installer une extension est assez simple : vous trouverez un lien d'installation sur la page Internet qui vous permettra d'effectuer l'opération désirée après un redémarrage de Firefox.

6.30.9 Choisir un thème personnel pour Firefox

Il est également possible d'installer des thèmes* et donc de personnaliser l'apparence de Firefox. Pour cela, vous pouvez télécharger des thèmes hébergés sur le site de Mozilla — accessible à partir du menu Outils ⇒ Modules Complémentaires, puis Thèmes ouvrant la fenêtre 6.46. Leur installation s'effectue en cliquant sur « Obtenir des thèmes », puis en en choisissant un dans la page Internet qui s'ouvre alors. Il est également possible de passer par « Ajouter/Supprimer... » pour voir un choix restreint de thèmes proposés.

58. Faites une recherche avec « extension » comme champ de recherche!

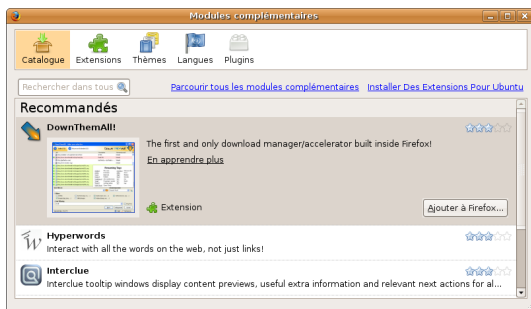

FIG. 6.46 – Installation d'un thème ou d'une extension

6.30.10 Le filtrage

Fenêtres publicitaires

Vous savez sûrement que Firefox filtre les ouvertures de fenêtres non désirées⁵⁹ correspondant la plupart du temps à des fenêtres publicitaires : il y a alors apparition d'une barre comme en 6.47 vous prévenant qu'une fenêtre a été bloquée. Vous pouvez, si vous y tenez absolument, l'afficher tout de même, il suffit de cliquer sur « Préférences » et de sélectionner l'option désirée.

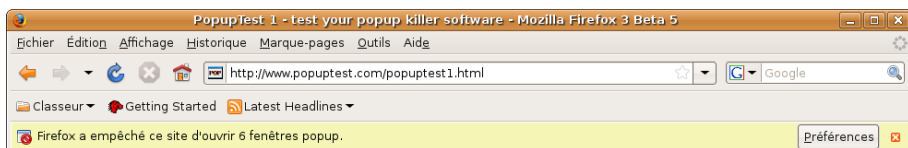

FIG. 6.47 – Blocage de l'ouverture non désirée d'une page

Si vous avez choisi de désactiver la notification, il vous reste encore, en bas à droite, une icône*⁶⁰ vous prévenant qu'une ou plusieurs fenêtres publicitaires ont été bloquées comme dans l'image 6.48. Si vous cliquez dessus, vous vous retrouvez avec les mêmes choix que lorsque vous cliquez sur « Préférences ».

59. Appelées pop-up

60. Vous ne pourrez pas le faire taire comme ça !

Terminé



FIG. 6.48 – Notification discrète de blocage de l'ouverture d'une page

Module anti-phishing

De plus, Firefox intègre un module anti-phishing* et vous alertera lorsqu'il y a un doute comme dans l'image 6.49.

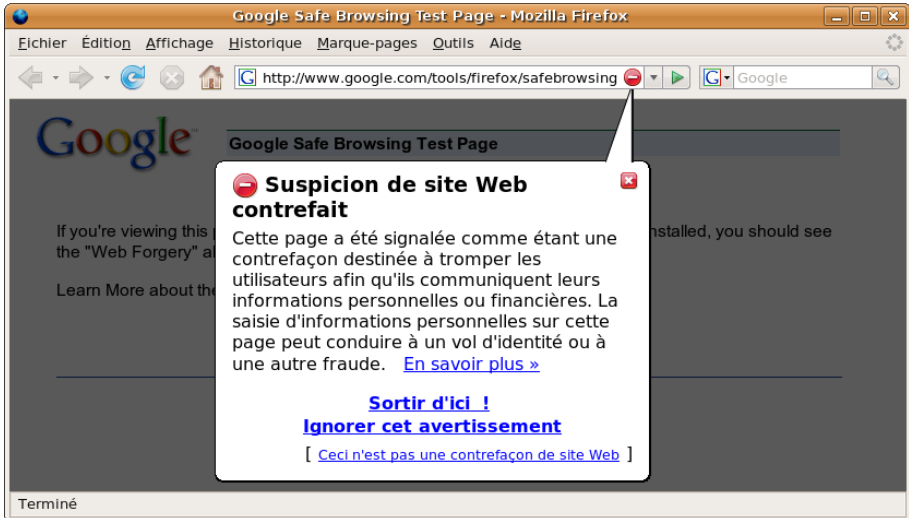

FIG. 6.49 – Contrefaçon de page web détectée

Les publicités dans les pages

Vous en avez marre de subir de la publicité dans les pages web que vous visitez ? Il est possible de bloquer les images afin de ne plus les avoir. Simple clic-droit sur l'image publicitaire, puis choisissez « Bloquer les images provenant de... » comme en 6.50.

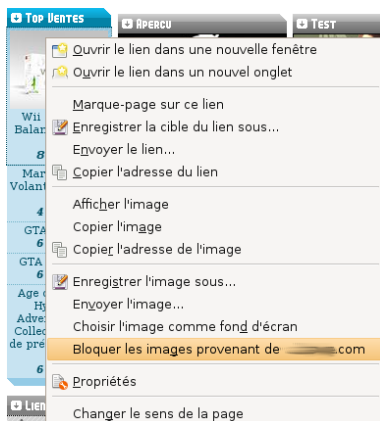

FIG. 6.50 – Bloquer les images publicitaires

Pratique, n'est-ce pas ? Cependant, si l'image est hébergée sur le même site que celui que vous visitez, vous n'aurez plus accès à aucune image du même site ! De surcroît, de plus en plus de publicités sont encapsulées dans du Flash, il faut alors utiliser une extension comme Adblock pour pouvoir bloquer celles-ci.

6.30.11 La vérification orthographique

Si vous faites des fautes de frappe, vous ne pourrez vous en prendre qu'à vous-même ! Firefox intègre une correction orthographique – et non de grammaire, vous noterez la différence – qui sera bien pratique lors d'interminables discussions sur les forums comme illustré dans l'image 6.51 ! La correction orthographique se fait de la même manière qu'avec OpenOffice, d'ailleurs, ils utilisent le même dictionnaire ! Pensez bien à le paramétrer sur « Français » par simple clic-droit sur un mot souligné en rouge – non reconnu – puis « Langues », car par défaut, il utilise le dictionnaire US !

6.30.12 Ne vous trompez pas de touches !

Une petite différence – depuis Firefox 3.0 – avec les autres fureteurs : la touche Back Space ne sert pas à revenir à la page précédente de navigation et

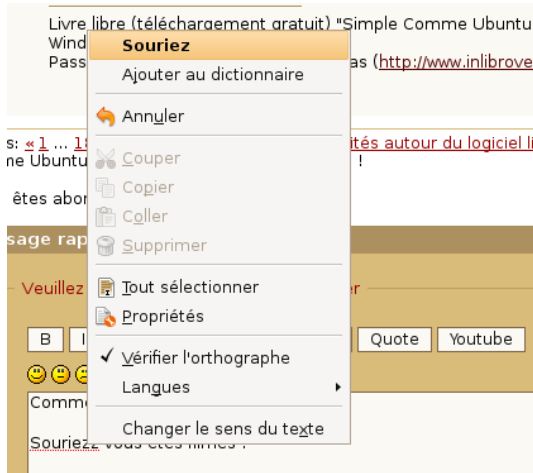

FIG. 6.51 – Correction orthographique

est inactive. Les touches précédentes et suivantes de l'historique sont accessibles par la touche **Shift**⁶¹ + faire défiler la roulette de souris.

6.30.13 Le glisser-déposer sous Firefox

Firefox attaque là où on ne l'attend pas, il révolutionne le glisser-déposer* ! En plus de permettre de changer la place de ses onglets, il permet d'effectuer un certain nombre d'opérations dont on ne peut plus se passer :

Recherche express

Sélectionnez un mot ou une expression, puis glissez la sélection dans la barre de recherche intégrée. Et hop ! Une recherche a été directement faite dans le moteur de recherche sélectionné.

61. Toujours majuscule

Téléchargement rapide d'images et de fichiers

Une image⁶² vous plaît ? Alors glissez-déposez*-là sur votre bureau ou dans une fenêtre du navigateur Nautilus. Et voilà, l'image est à vous ! Le même résultat peut s'obtenir afin de télécharger un fichier en glissant son lien direct – lien de téléchargement – sur le bureau ou dans une fenêtre du navigateur Nautilus.

La même démarche est tout à fait possible pour sauvegarder vos marque-pages : glissez-déposez* un onglet ou le favicon – la petite image du site à côté de l'adresse Internet* – sur votre bureau ou dans une fenêtre du navigateur Nautilus, et vous aurez alors un raccourci vers votre page web préférée.

Pour s'y habituer, il suffit de devenir flemmard... comme tout bon Linuxien !

6.31 Amélioration du terminal

Cette partie est à réserver aux utilisateurs « avertis ».

6.31.1 Fichier `.bashrc`

Commençons par éditer le fichier `.bashrc` de votre dossier personnel. Pour cela, ouvrons un terminal* – toujours par Applications ⇒ Accessoires ⇒ Terminal – ou en écrivant directement après avoir effectué `[Alt] + [F2]` **gedit** `.bashrc` .

De la couleur, que diable !

Un peu de couleur dans votre terminal*, ça ne se refuse pas ! Commentez – c'est-à-dire, ajoutez un `#` en début de ligne – les 8 lignes en dessous de :

```
# set a fancy prompt (non-color, unless we know we "want" color)
```

et remplacez la ligne sous

```
# Comment in the above and uncomment this below for a color prompt
```

par :

62. Attention au Copyright !

```
PS1='${debian_chroot:+($debian_chroot)}\[\033[0;31m\]\u@\h\[\033[0;0m\]:\[\033[0;33m\]\w\[\033[0;0m\] $
```

pour avoir une console* en couleur.

Plus d'alias

Un alias est un raccourci souvent plus simple à mémoriser – ce que l'on cherche toujours à faire⁶³ – d'une commande, avec, éventuellement, quelques options. Décommentez les 3 lignes sous

```
# some more ls aliases
```

pour avoir quelques alias.

L'auto-complétion

L'auto-complétion est ce qui permet d'éviter de taper l'intégralité du texte en ligne de commande lorsque ceci n'est pas nécessaire⁶⁴. Typiquement, si vous voulez lancer la commande **firefox-bin** et que vous n'avez qu'un programme qui commence par fire, il vous suffit de taper fire, puis d'appuyer sur `Tab`⁶⁵ pour compléter automatiquement fire en **firefox-bin**. Sur Ubuntu, l'auto-complétion est désormais activée de manière avancée par défaut, par exemple :

```
sudo TAB apt-g TAB i TAB froz TAB
```

vous donnera

```
sudo apt-get install frozen-bubble
```

Pour toutes ces astuces, il faut redémarrer bash pour que les changements soient pris en compte ou recharger dans votre terminal courant les fichiers modifiés en utilisant la commande `./bashrc`⁶⁶.

63. Sauf avec des programmes comme tagada

64. Rappelez-vous qu'un bon Linuxien est souvent fainéant !

65. Tabulation

66. Notez bien le "." puis l'espace

6.31.2 Complétion à partir de l'historique des commandes

Pour cela, il faut éditer le fichier `/etc/inputrc`, détenu par root⁶⁷. On va donc devoir prendre temporairement les droits d'administrateur pour éditer ce fichier, d'où le **gksudo** que l'on va rajouter. Nous entrerons donc dans un terminal* – ou tout autre moyen assimilé – **gksudo gedit /etc/inputrc**. Il faut décommentez les 2 lignes sous

```
# alternate mappings for "page up" and "page down" to search the history
```

pour avoir une complétion à partir de votre historique de commandes.

67. Vous vous rappelez, l'administrateur tout puissant du système

Les derniers détails

A CE STADE, IL NE VOUS RESTE SÛREMENT plus beaucoup de questions. Ce chapitre vous guide pas à pas dans les derniers éléments de configuration d'Ubuntu, à savoir imprimante, scanner, accélération du matériel graphique. Si vous redémarrerez encore sous Windows pour imprimer vos documents ou pour scanner vos photos, ce chapitre signe la fin de votre calvaire! Je clôture ce chapitre en vous présentant quelques friandises visuelles et autres figolages propres à Ubuntu.

7.1 Installer son imprimante

Ubuntu possède une gestion des imprimantes simple, claire et sans détour. Aucune configuration n'est nécessaire puisque tout est complètement automatisé et nous allons voir, étape par étape, comment tout cela s'articule.

7.1.1 Reconnaissance de l'imprimante

Au premier branchement de votre imprimante, une icône* apparaît dans la barre supérieure de GNOME. Ubuntu va chercher le pilote*  correspondant à votre imprimante et le configurer afin de vous permettre une utilisation optimale de votre imprimante. Une fois cette dernière prête, le système vous en fera part comme dans l'image 7.1.



FIG. 7.1 – Imprimante installée

7.1.2 Configuration de l'imprimante

L'appui sur le bouton « Configurer » revient à cliquer sur Système ⇒ Administration ⇒ Impression, et permet d'ouvrir la fenêtre 7.2 de gestion des imprimantes. Dans celle-ci, vous pouvez imprimer une page de test, nettoyer les têtes d'impression et accéder à des fonctions plus avancées comme l'accès aux imprimantes réseaux, la politique de comportement en cas d'erreur, le choix de la résolution, de l'orientation du papier...

7.1.3 Une deuxième imprimante ?

Vous remarquerez également qu'est installée par défaut une imprimante virtuelle PDF, qui vous permettra de créer de tels documents depuis n'importe

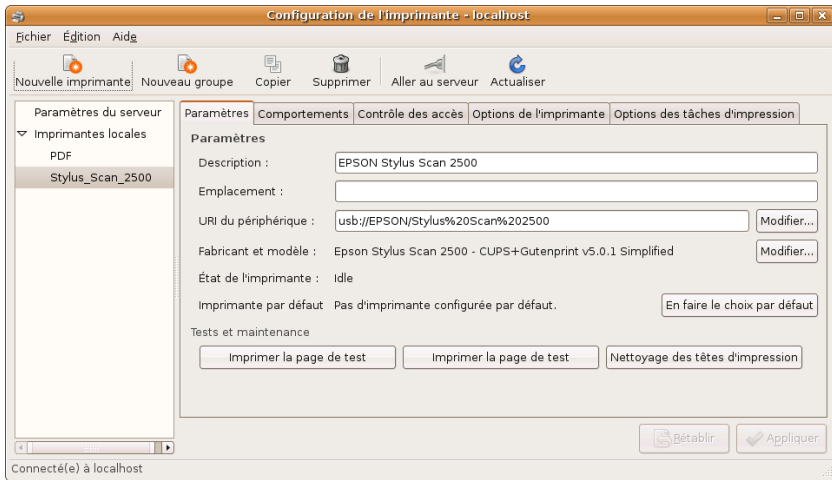

FIG. 7.2 – Panneau d’administration des imprimantes

quelle application. Vous pourrez la sélectionner depuis la boîte de dialogue de choix de l’imprimante accessible la plupart du temps par Fichier ⇒ Imprimer... comme indiqué sur l’illustration 7.3.

7.1.4 Derniers conseils

Comme vous pouvez le voir, la reconnaissance d’une imprimante avec Ubuntu n’est en rien complexe. Pour les imprimantes récalcitrantes, l’application de configuration de l’imprimante 7.2 permet d’ajouter manuellement une imprimante et de sélectionner son driver. En alliant cet outil à l’aide que l’on peut trouver sur de forums tels celui de <http://www.ubuntu-fr.org>, il vous sera possible de faire fonctionner pratiquement n’importe quel type d’imprimante. Si tel n’était pas le cas, cela signifierait que le constructeur de l’imprimante a refusé de délivrer la moindre information à propos de son matériel mais, fort heureusement, ce cas est de plus en plus rare.

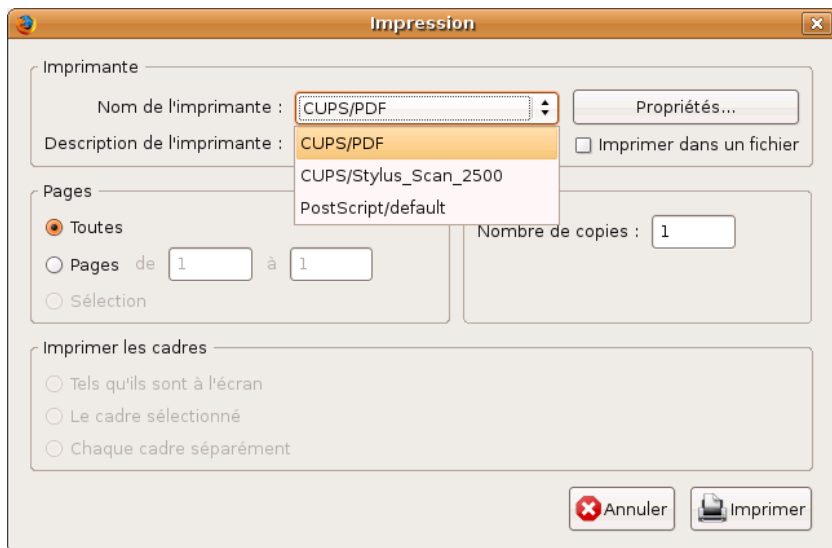

FIG. 7.3 – Choix de l'imprimante

7.2 Passons au scanner

Avec Ubuntu, le scanner s'installe et s'utilise avec l'application XSane. Vous trouverez XSane dans le menu Applications ⇒ Images ⇒ Scanneur d'images XSane. C'est un outil d'acquisition graphique, il permet aussi de faire de la reconnaissance de caractère, si le paquet « gocr » est installé. Pour cela, installez simplement le paquet « gocr » via Synaptic¹.

XSane permet de :

- scanner une image, photo, dessin ou document texte,
- créer un courriel,
- créer un fax.

Lançons-nous dans l'installation sans plus attendre.



1. Toujours selon la méthode expliquée à la section 4.4.2

7.2.1 Reconnaissance de votre matériel

Au premier lancement, XSane tentera de détecter et reconnaître votre matériel. XSane, lors de son démarrage, cherchera la présence de scanner(s) et affichera la fenêtre d'attente 7.4.

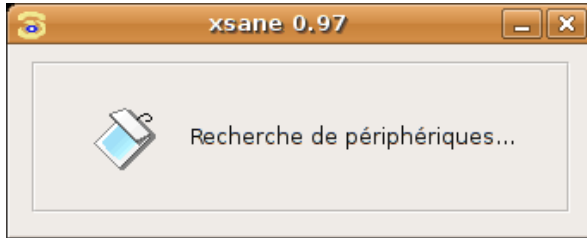

FIG. 7.4 – Recherche de scanner

7.2.2 Interface XSane

Dès votre matériel détecté, trois fenêtres apparaîtront à l'écran :

- La fenêtre principale 7.5(a), le bouton clé est « Numériser » qui va effectuer la numérisation proprement dite. Il y est possible d'ajuster un grand nombre de paramètres automatiquement en choisissant la destination – fichier, écran, photo, impression... – du document numérisé ou en les ajustant manuellement.
- La fenêtre d'aperçu 7.5(b) dans laquelle vous pourrez lancer un... aperçu² et définir la zone du document à scanner.
- Et enfin, l'histogramme 7.5(c), qui pourra rappeler à certains des – mauvais? – souvenirs de cours sur le traitement d'imagerie numérique.

7.2.3 Mettons tout ceci en pratique par un exemple

Étape 1 : L'aperçu

Placez votre document sur la vitre du scanner et dans la fenêtre d'aperçu, choisissez « Acquisition de l'aperçu », vous devriez obtenir un écran comme

² Oui, j'ai mis 3 heures pour nommer la fenêtre

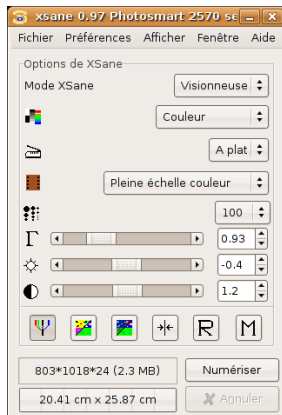

(a) Fenêtre principale

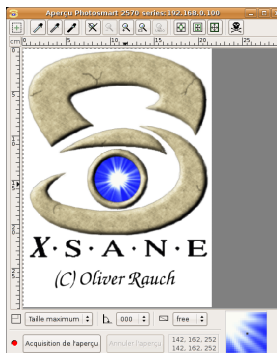

(b) Fenêtre d'aperçu

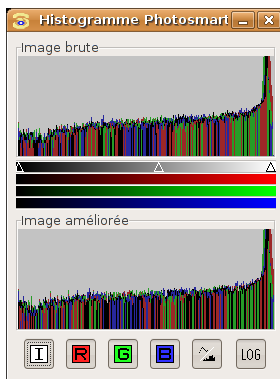

(c) Histogramme

FIG. 7.5 – Les différents éléments de l'interface de Xsane

celui-ci représenté en 7.6(a).

Sélectionnez ensuite la zone à numériser par les délimitations en pointillés comme en 7.6(b). Cela peut s'effectuer d'une manière similaire à la sélection par la souris de plusieurs fichiers : on clique sur un endroit, puis, sans relâcher la souris, on déplace le curseur jusqu'à la zone finale de délimitation. On peut

ensuite « ajuster » et déplacer chaque bord du cadre comme si l'on redimensionnait une fenêtre.

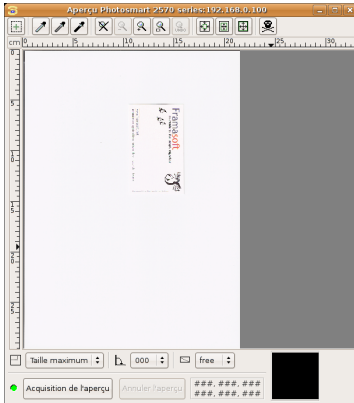

(a) Aperçu du document

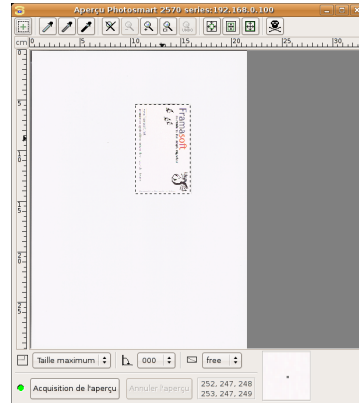

(b) Définition de la zone de travail

FIG. 7.6 – Étape 1 : Aperçu et définition de la zone à scanner

Étape 2 : La numérisation

Lancez la numérisation proprement dite, via le bouton « Numériser » de la fenêtre principale. Une barre de progression 7.7 vous indiquera l'état d'avancement du scanner. La vitesse dépend essentiellement de votre scanner et des agents de transmission des informations, comme le type de câble et le port* utilisé.

Étape 3 : Retoucher et enregistrer votre image

Votre fichier est dorénavant numérisé. Par défaut, le résultat s'affiche dans une visionneuse d'images représentée en 7.8(a).

Vous pouvez rester dans l'interface XSane 7.8(b) pour effectuer une rotation par exemple, ou d'autres petites transformations d'image. Il ne vous reste plus qu'à enregistrer votre image via le menu « Fichier ⇒ Sauver l'image ».

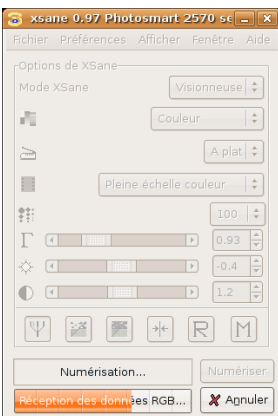
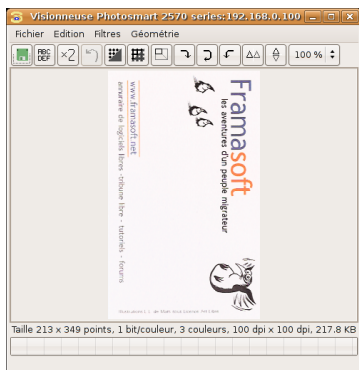

FIG. 7.7 – Étape 2 : Acquisition en cours



(a) Vérification du résultat



(b) Quelques retouches avant enregistrement

FIG. 7.8 – Étape 3 : Retouche et enregistrement du résultat



La fenêtre principale, comme indiqué précédemment, contient de nombreuses options que vous pourrez « dompter » au fur

et à mesure de l'utilisation de XSane. Un exemple très pratique est la possibilité d'envoyer directement le résultat par mail, ou encore de l'enregistrer automatiquement dans un format donné.

7.3 Les pilotes propriétaires

7.3.1 Cartes graphiques et accélération 3D

ATI

Les cartes graphiques de marque ATI sont assez mal supportées sous GNU/Linux en général, bien que la politique d'ATI tende à changer ces derniers mois depuis le rachat par AMD plus favorable aux Logiciels Libres. Ubuntu propose toutefois deux pilotes* permettant de tirer parti de l'accélération matérielle de ces cartes. Attention, ces pilotes* ont des performances relativement faibles par rapport à leur homologue sous Windows. Il n'est cependant, pas recommandé d'installer le driver* propriétaire* pour toute carte graphique antérieure à la 9250Pro : en effet, les deux drivers* Libres proposés directement par Ubuntu fonctionnent très bien. Si vous possédez une telle carte et ne souhaitez pas en changer, vous pouvez toujours vous rendre sur le wiki de Ubuntu-fr : <http://doc.ubuntu-fr.org/ati> ou tenter directement l'installation du driver* propriétaire* – mais ce terme « propriétaire* » pourra gêner certains : le code source n'est pas accessible et par conséquent, Ubuntu n'a absolument aucun contrôle sur la sécurité de ces derniers – qui sera détaillée dans la partie [7.3.2](#).



nVIDIA

Le driver* proposé par Ubuntu permet un affichage graphique, mais ne tire absolument pas parti de l'accélération graphique. Donc, tous les jeux en 3D ou autres, ne fonctionnent pas par défaut. Un driver* Libre appelé « nouveau » est en cours d'élaboration mais reste, à l'heure actuelle, dans un état très expérimental. Heureusement, nVIDIA propose de très bons drivers* propriétaires* – mais nous pouvons faire la même remarque que précédemment, car « propriétaires* » – pour GNU/Linux. Pour plus d'informations, référez-vous au wiki d'Ubuntu-fr à l'adresse suivante : <http://doc.ubuntu-fr.org/nvidia>. L'installation du driver* propriétaire* est décrite dans la section suivante.



Intel

Je peux donner directement une bonne nouvelle à tous les possesseurs d'une telle carte : Intel a libéré depuis quelques temps son driver* GNU/Linux, qui était à l'époque très en retard au regard de ses performances. Ceci lui a rapidement permis de profiter de très grandes améliorations de la part de la communauté du Libre³ et il intègre, dorénavant, l'accélération graphique par défaut. Vous n'avez donc rien à faire de particulier !



7.3.2 Installation d'un driver propriétaire

Pour installer tout driver* propriétaire* et être sûr de ne pas se tromper, il suffit d'activer le « Pilote de périphériques » de l'image 7.9(a) que vous trouverez par le biais du menu « Système ⇒ Administration » ou de cliquer sur l'icône de notification dans le tableau de bord supérieur lorsque celui-ci apparaît — ce qui sera le cas uniquement si vous possédez un matériel nécessitant de tels drivers. Il faut, de plus, que les sources de mise à jour « restricted » soient activées, ce qui vous sera demandé de faire si tel n'est pas le cas. Plus d'informations sont disponibles à ce sujet si l'on se réfère à la partie 4.5. Une fois lancé, vous visualiserez les pilotes* propriétaires* – correspondant à votre matériel – et pourrez sélectionner ceux à installer et, enfin, cliquer sur « Activate ». Renseignez votre mot de passe. Vous aurez, après l'installation, un avertissement 7.9(b) selon lequel le système doit être redémarré⁴.

7.4 Activer le bureau en 3D

7.4.1 Présentation

Si vous possédez une carte graphique 3D, l'installation éventuelle des drivers* propriétaires* vous fera bénéficier des derniers effets de bureaux disponibles

3. Et notamment, un très bon support pour la gestion de l'énergie ainsi que la mise en hibernation.

4. En fait, il suffit simplement, dans le cas des drivers* de cartes graphiques, de redémarrer l'interface graphique après vous être déconnecté de votre session par les touches **Ctrl** + **Alt** + **BackSpace**, mais choisissez le redémarrage si vous n'êtes pas sûr de ce que vous faites.

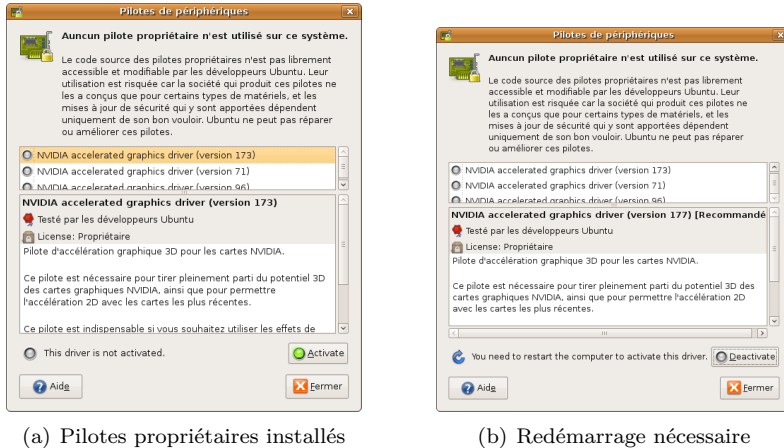

(a) Pilotes propriétaires installés

(b) Redémarrage nécessaire

FIG. 7.9 – Assistant d'installation de pilotes propriétaires

sous GNU/Linux qui n'ont vraiment rien à envier aux effets Aéro de Vista qualifiés pompeusement de « WaowTM »⁵!!!

7.4.2 Installation

Vous êtes sceptique ou tout simplement tenté? Direction Système ⇒ Préférences ⇒ Apparence. Cette fonctionnalité peut s'activer par simple sélection de l'option « Normal » ou « Extra » de l'onglet « Effets Visuels » comme illustré en 7.10(a), la dernière option vous donnant plus de possibilités que la première. Si vous n'avez pas encore installé de pilote* permettant l'accélération graphique comme explicité dans la section 7.3 page 183, il vous sera proposé de le faire comme montré par l'image 7.10(b).

Enfin, après l'activation des effets graphiques, vous pourrez constater si le résultat vous convient — en clair, si vous ne tombez pas sur un écran illisible. Sélectionnez alors « Conserver les paramètres » pour valider votre choix sur l'écran 7.11. Il est possible à tout moment de revenir au gestionnaire de fenêtre par défaut en sélectionnant « Aucun ».

5. Je n'ai pas pu m'en empêcher ...



(a) Activation du bureau 3D

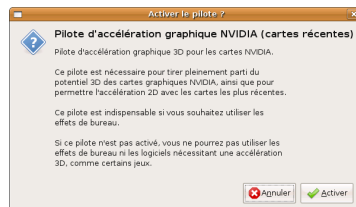

(b) Installation accélération graphique

FIG. 7.10 – Installation des effets de bureau

 Par la suite, nous présenterons les commandes et effets disponibles si vous avez coché « Extra ». Il est alors naturel que certaines options ne seront pas disponibles si vous avez seulement sélectionné le mode « Normal ».

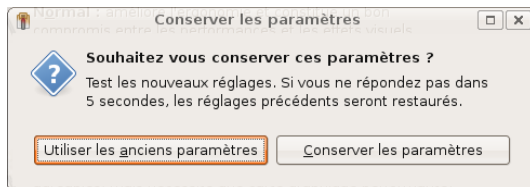

FIG. 7.11 – Confirmez votre choix

7.4.3 Utilisation

Je vous laisse contempler à loisir ces effets graphiques qui apparaissent lors du redimensionnement des fenêtres – accessible également par les touches

Alt + **F8** ou encore **Alt** + appui du bouton central de la souris –, de leur agrandissement/réduction, de leur apparition. Vous remarquerez également l'existence de fenêtres « molles » ainsi que leur résistance au bord de l'écran. . .

Certaines touches permettent d'avoir accès à des effets avancés. Par exemple, lors de l'utilisation de **Alt** + **Tabulation** afin d'afficher le sélectionneur entre les applications d'un même bureau, le focus passe automatiquement sur les différentes fenêtres et vous pouvez voir un aperçu de celles-ci ⁶. La combinaison de touches **Super** ⁷ + **Tabulation** permet d'accéder à un autre effet graphique remplissant la même fonction. Si vous ajoutez à la première combinaison la touche **Ctrl**, vous pourrez alors faire défiler toutes les applications lancées sur votre système, quel que soit le bureau sur lequel elles se trouvent. Ajoutez à toutes ces combinaisons la touche **Shift** ⁸ pour faire défiler les fenêtres dans l'ordre inverse. Vous pouvez également passer en toute simplicité les fenêtres d'un espace de travail à un autre en les glissant sur le bord de l'écran.

Le passage d'un espace de travail à un autre est rendu possible en appuyant simultanément sur **Ctrl** + **Alt** + **Flèches**. Si vous ajoutez à nouveau la touche **Shift**, vous « emporterez » alors avec vous la fenêtre en cours d'utilisation.

Un zoom est accessible par l'appui prolongé de la touche **Super** en faisant défiler la roulette de souris. Par contre, si vous maintenez la touche **Alt** enfoncée, toujours en faisant défiler la roulette, ce sera l'opacité de la fenêtre en cours d'utilisation que vous réglerez. Garder la touche **Alt** enfoncée permet de déplacer la fenêtre à l'aide du clic-gauche de la souris, ou encore appuyez pour cela sur **Alt** + **F7**, puis utilisez les touches fléchées de votre clavier. Enfin, à destination toute particulière des personnes atteintes d'un handicap, il est possible d'augmenter les contrastes sur une fenêtre par **Super** + **N** ou de tout l'espace de travail par **Super** + **M**.

Activez en tenant enfoncé les touches **Shift** + **Alt** + **Flèche haut** ⁹, une fonction très similaire à la fonction « exposé » d'Apple permettant de voir d'un

6. Vous remarquerez que si une vidéo est en cours de visionnage, cette dernière continue d'être lue et d'afficher son contenu !

7. Touche Windows

8. Eh oui, il faut être souple !

9. C'est vrai qu'il faut avoir également de la mémoire. . .

seul coup d'oeil toutes les fenêtres appartenant à un espace de travail, et de sélectionner par un clic de souris ou par les touches fléchées, la fenêtre à placer au premier plan. Réorganisez tout aussi aisément vos fenêtres en affichant tous les bureaux côte à côte en appuyant simultanément sur **(Super) + (e)**. Vous pouvez y glisser-déposer* les différentes fenêtres selon votre gré. Vous avez perdu la souris ? Il suffit d'appuyer sur **(Super) + (c)** pour la replacer au centre de votre écran !

7.4.4 Comment avoir plus de choix ?

Il existe bien d'autres effets graphiques, beaucoup plus avancés que ceux auxquels vous avez accès par défaut. Attention, certains peuvent éventuellement rendre votre système instable.

Pour les activer, il vous faudra installer un gestionnaire de configuration spécifique illustré par l'image 7.12 que vous pourrez trouver sous le nom de « Gestionnaire de configuration des effets de bureau » par « Ajouter/supprimer... », puis y accéder dans « Système ⇒ Préférences ». Vous pourrez paramétrer également tous ces raccourcis et bien plus encore !

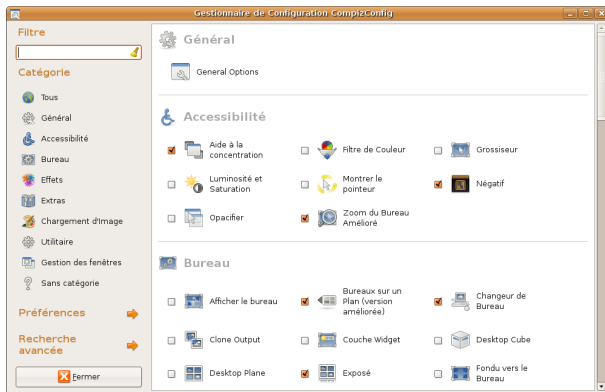

FIG. 7.12 – Configuration avancée du bureau 3D

7.5 Optimisation selon le processeur

Cette partie est à réserver aux seuls utilisateurs « avertis ».

Par défaut l'installation devrait choisir le noyau* le plus adapté à votre installation. Cela est à vérifier car il est à noter qu'un noyau* adapté à votre matériel est vivement conseillé. Notez aussi que si vous avez beaucoup de RAM – 1 Gio ou plus – toute votre RAM ne sera pas prise en compte avec le noyau* 386.

Il existe plusieurs versions du noyau* adaptées aux différents types de microprocesseurs « PC » et utilisation. Vous les trouverez toutes listées dans le logiciel Synaptic. Voici un tableau récapitulatif des noyaux* adaptés aux différents types de microprocesseur et de cas d'utilisation :

Microprocesseur	Noyaux
386, 486, Intel Pentium 1, AMD K6	linux-image-386
Intel Pentium 2, 3, 4, AMD Athlon, Athlon Thunderbird, Athlon XP	linux-image-generic (noyau par défaut)
Noyau temps réel	linux-image-rt
Utilisation serveur	linux-image-server
Environnement virtualisé	linux-image-virtual

Mais comment connaître la version de votre noyau* ? Il suffit de saisir la commande suivante dans un terminal*¹⁰ : **uname -r** . Vous obtiendrez alors quelque chose ressemblant à cela :

2.6.27.X-generic

Ce qui nous intéresse ici, c'est la dernière partie — generic ici. Cela vous renseignera ainsi sur la version et le type de noyau* en cours d'utilisation.

Pour installer un nouveau noyau*, installez à partir de Synaptic¹¹ le paquet « linux-image-??? » où « ??? » varie suivant l'élément au tableau ci-dessus. Enfin, si vous avez installé un driver* propriétaire*, n'oubliez pas de remplacer, par Synaptic¹² au besoin, linux-restricted-modules-generic¹³ par linux-restricted-modules-???

10. Encore une fois, accessible par Applications ⇒ Accessoires ⇒ Terminal ou directement par **Alt** + **F2**

11. Plus d'informations sur l'installation d'un paquet par Synaptic dans la section 4.4.2

12. Même remarque

13. Votre ancien noyau*

7.6 Fignoler le démarrage

7.6.1 Modification de GRUB

Pour utilisateurs « avertis » seulement !

Ce logiciel visible par l'image 7.13 s'occupe de démarrer les différents sys-

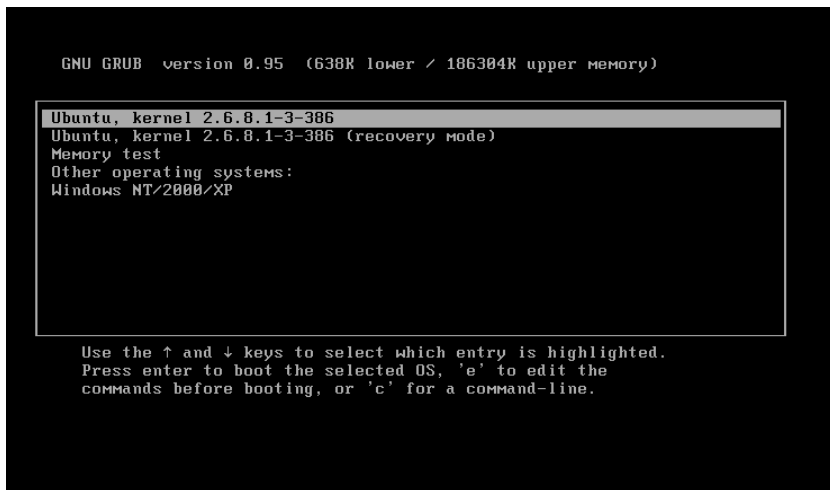

FIG. 7.13 – Le menu GRUB

tèmes d'exploitation* présents sur votre ordinateur. Il vous donne dix secondes pour choisir GNU/Linux ou Windows – si vous avez une partition Windows – et prend 3 secondes au démarrage si vous n'avez que GNU/Linux. Il est personnalisable, pour cela il suffit d'éditer son fichier de configuration : taper la commande¹⁴ : **gksudo gedit /boot/grub/menu.lst**¹⁵.

Quelques éléments intéressants sont :

- default 0 : Système d'exploitation* lancé par défaut – ici le premier.

14. Toujours et encore dans un terminal* par Applications ⇒ Accessoires ⇒ Terminal ou après avoir fait **[ALT]** + **[F2]**

15. Si vous vous rappelez ce qui a été indiqué en 3.2, gksudo – le module graphique de sudo – indique que l'on prend les droits de l'administrateur afin d'éditer un fichier, ici le fichier menu.lst se trouvant dans /boot/grub/, d'où la demande de votre mot de passe

- timeout 10 : Le temps d'attente en secondes avant de lancer le choix par défaut.
- #hiddenmenu : Cette ligne est commentée¹⁶, cette option est donc désactivée. Si vous ne voulez pas voir le menu à chaque démarrage, enlevez le #. Ensuite, pour afficher GRUB, Il faudra appuyer sur la touche Échap¹⁷ dans les 3 secondes du démarrage.
- #color cyan/blue white/blue : Pour les personnes préférant la couleur, décommentez cette ligne, « it's more eye-candy ».-)

Il y a d'autres options pour les plus érudits. Une dernière, tout de même intéressante : un mot de passe qui permet de bloquer l'édition de GRUB.

On peut aussi améliorer la résolution d'écran lors du démarrage – et corriger un problème d'inaccessibilité aux consoles* virtuelles sur certaines cartes graphiques avec le driver* nVIDIA – en ajoutant vga=791 au bout de la ligne :

```
# defoptions=quiet splash
```

qui ainsi deviendra :

```
# defoptions=quiet splash vga=791
```

Il faut ensuite entrer la commande¹⁸ : **sudo update-grub** pour que ce paramètre prenne effet.

Pour ajuster au mieux ce paramètre, référez-vous au tableau suivant :

Couleurs	Résolution				
	640x480	800x600	1024x768	1280x1024	1600x1200
8 bits (256)	769	771	773	775	796
15 bits (32k)	784	787	790	793	797
16 bits (64k)	785	788	791	794	798
24 bits (16m)	786	789	792	795	799

16. Indiqué par la présence du # en début de ligne

17. Ou Esc

18. Dans un terminal* par Applications ⇒ Accessoires ⇒ Terminal ou après avoir appuyé sur ALT + F2

7.6.2 GDM : Se connecter automatiquement

GDM¹⁹ correspond au logiciel auquel vous faites face lorsque vous devez vous connecter sur votre session. Si votre poste est mono-utilisateur, vous pouvez trouver inutile de saisir votre login* ainsi que votre mot de passe à chaque démarrage. Soyez donc certain que vous serez le seul à avoir accès physiquement à la machine, je ne reviendrai pas sur les bienfaits d'un utilisateur par personne, pour cela, référez-vous à la partie 3.1.

Maintenant que vous êtes averti, que faire alors pour que GNOME démarre directement ?

Il était, comme présenté lors de l'installation à la section 2.3.5 page 30, possible de l'activer dès l'installation. Sinon, cliquez sur Système ⇒ Administration ⇒ Fenêtre de connexion. Cochez la case « Activer la connexion automatique » de l'onglet « Sécurité » et choisissez un utilisateur de votre système dans la liste.

Vous pouvez également activer un utilisateur par défaut : par exemple après 30 secondes, si rien n'est saisi, cet utilisateur sera connecté automatiquement. Pour cela, cochez la case « Activer la connexion différée ».

19. GNOME Desktop Manager

Logiciels

CE CHAPITRE VA VOUS PRÉSENTER un grand nombre de logiciels indexés par catégories qui conviendront à la plupart des utilisateurs. Pour chacun, vous y trouverez le site Web officiel (en français, s'il existe) afin d'en tirer plus d'informations. Vous pourrez par la suite vous reporter à ce chapitre si vous cherchez un logiciel dans un domaine particulier. Bien évidemment, cette liste cible une large gamme d'applications mais n'est en rien exhaustive. Si vous ne trouvez pas ce qui vous convient, parcourez vous-même le menu Applications ⇒ Ajouter/supprimer... à la recherche de la perle rare. Je suis certain que vous trouverez votre bonheur dans tous les cas allant de la gestion de recettes de cuisine à un générateur de fractales.

8.1 Préambule

Pour que vous puissiez installer tous les logiciels et jeux présentés, il faut avoir modifié la liste des sources de mise à jour comme décrit précédemment à la section 4.5.

Les équivalences – quand elles existent – permettent de mieux visualiser l'utilité d'un logiciel, en aucune façon on ne parle ici d'équivalence de qualité. Certains logiciels ont donc parfois des fonctionnalités non présentes dans leur(s) équivalent(s) et inversement. Un exemple : Gimp existe sous Windows, il n'est pas cité comme équivalent à lui-même mais plutôt comme équivalent au logiciel le plus connu dans sa catégorie. Cependant, dans certains cas, aucun autre logiciel équivalent n'a été trouvé.

Un grand soin a été apporté à cette liste pour n'avoir qu'un seul logiciel par type d'utilisation et ne pas vous perdre dans un marasme de choix. Sachez que de nombreux autres logiciels aux fonctionnalités similaires existent et je vous encourage à les rechercher si celui proposé ne vous convient pas. Des logiciels semblant avoir la même finalité sont répertoriés, mais certains apportent des fonctionnalités que les autres n'ont pas et vice-versa. Cette remarque n'est pas valable pour les programmes de dessin vectoriel, car chacun a ses préférences à logiciel équivalent. Sachez également que tous ceux présentés ici ne sont pas forcément Libres – c'est le cas, par exemple, de Google Earth – cependant, ils sont tous gratuits.

Certains logiciels cités sont déjà installés par défaut sous Ubuntu, ils sont tout de même présents dans cette liste pour indiquer comment ajouter quelques fonctions, modifier certains paramètres, expliquer leur utilité,...

En plus de toutes les applications présentées ici, je suis sûr que vous trouverez également quelques perles par le biais de Applications ⇒ Ajouter/supprimer... Il suffit souvent de chercher le terme anglais. Exemple : « Comics » pour un logiciel spécialisé dans l'affichage de bandes dessinées¹, etc ! Vous pouvez aussi vous laisser guider par les thèmes – exemple : « Internet* » – pour trouver ce que vous désirez.



Voici un lien regroupant de nombreuses équivalences logiciels Windows/Linux :

<http://www.om-conseil.com/sections.php?op=viewarticle&artid=42>. Attention cependant, toutes ces applications ne sont peut-être pas

1. Si si, ça existe, il est même présent dans ce livre !

disponibles dans les sources de mise à jour que nous avons paramétrées.

8.2 Différents cas d'installation

8.2.1 Installation « classique »

L'installation des jeux et logiciels est indiquée en ligne de commande. Vous pouvez bien sûr utiliser l'application « Ajouter/supprimer... » du menu Applications – à quelques exceptions près – si vous préférez les interfaces graphiques. Pour cela, recherchez-y directement le nom du jeu. Il faudra vous assurer, comme décrit dans la partie 4.4.1, que vous avez sélectionné « Toutes les applications disponibles ».

Vous pouvez aussi les installer par Synaptic : si vous lisez par exemple **sudo apt-get install tagtool**, il faudra que vous installiez le paquet « tagtool ». Toutes les lignes de commande indiquées, même si typographiquement cela reste impossible pour un livre, doivent être écrites sur une seule ligne. De même, il est indiqué comment lancer les logiciels dans un terminal* de commande par ² Applications ⇒ Accessoires ⇒ Terminal. Vous pouvez utiliser le raccourci **ALT** + **F2** pour lancer directement ces logiciels en tapant leurs noms, ou encore, les rechercher graphiquement dans le menu « Applications ».

Pour les désinstaller, référez-vous aux parties 4.4.2 et 4.4.1.

8.2.2 Installation d'un .deb téléchargé

Parfois, certains logiciels ne sont pas dans les sources de mise à jour. Cependant, certains utilisateurs les ont déjà compilés pour votre distribution Ubuntu. C'est pour cela que sur l'Internet*, vous pourrez trouver des fichiers .deb pour Ubuntu. Je vous rappelle que depuis les sources de mise à jour, lors d'une installation par « Ajouter/supprimer... » ou par Synaptic, vous ne faites que télécharger automatiquement un fichier .deb, puis l'installer. Ici, c'est donc la première partie de ce processus que vous effectuez manuellement.

Donc, une fois un fichier .deb en votre possession, il suffit de double-cliquer

2. Oui, je sais, je radote... mais quand vous vous référerez à cette partie dans un an, vous me remercirez peut-être.

dessus, puis de choisir « installer le paquet ». Les dépendances éventuelles seront directement téléchargées depuis l'Internet*. Vous pouvez ensuite effacer le fichier .deb.

Pour le désinstaller, il suffit de le faire par Synaptic – le logiciel n'est pas présent dans « Ajouter/supprimer... puisque vous l'avez installé manuellement – comme expliqué à la section 4.4.2.



Les .deb extérieurs, et spécialement ceux faits par « getdeb » ne donnent absolument aucune garantie en terme de fiabilité de contenu et de qualité de packaging. De plus, ceux-ci sont très souvent mis à jour et il est difficile de garantir que la version que j'ai testée soit encore disponible. Préférez toujours les logiciels et jeux disponibles dans les sources de mises à jour officielles. Concernant les jeux que je conseille d'installer par getdeb, certains sont disponibles pour de plus anciennes versions d'Ubuntu mais ont été installés sans problème chez moi.

8.2.3 Installation d'un .bin, d'un .sh ou de .run

Certains jeux ou logiciels ne sont malheureusement pas accessibles dans les sources de mise à jour. Vous allez alors télécharger des fichiers en .run ou en .bin. Pour les installer, une fois en possession du fichier (.run, d'un .sh ou d'un .bin) : clic-droit sur l'icône*, onglet Permissions, cochez « Autoriser l'exécution du fichier comme un programme ». Fermer. Puis, ouvrez un terminal*³. Écrivez alors **sudo sh** – notez qu'il y a une espace⁴ à la fin – puis faites un glisser-déposer* du fichier – .run ou .bin – dans votre terminal*. Normalement, vous devrez vous retrouver avec quelque chose du genre **sudo sh './.../VotreFichier.run'** où ... est variable, tout comme VotreFichier. Appuyez sur Entrée. Une fois votre mot de passe renseigné – car vous utilisez les droits de root, l'administrateur – l'installation démarre. Gardez les champs « Install path »⁵ et « Link path » ou « Binary Path »⁶ inchangés avant d'appuyer sur « Lancer l'installation ». C'est bon, votre jeu ou votre logiciel est

3. Non, non, pas de panique ! Et c'est toujours par Applications ⇒ Accessoires ⇒ Terminal

4. Eh oui, une espace : le genre féminin désigne alors les petites tiges métalliques utilisées autrefois en imprimerie pour séparer les mots et les lettres. Aujourd'hui, le genre féminin est utilisé dans le monde de la typographie et de la photo-composition.

5. Chemin d'installation

6. Chemin vers l'exécutable

installé ! Si vous avez laissé coché « Entrées du menu Démarrer », normalement un raccourci dans le menu Applications est disponible. Sinon vous pouvez créer un raccourci dans le menu Applications comme expliqué dans la section 6.15. Renseignez dans le champ « Commande » ou « Exécutable » la valeur qui se trouve après « Pour jouer : » de chaque jeu ou « Pour le lancer : » de chaque logiciel.

Il y a toujours une icône* uninstall dans le dossier d'installation – comme par exemple dans le dossier `/usr/local/games/alienarena2006` – vous permettant, par double-clic, de désinstaller le jeu ou le logiciel. Vous pouvez ensuite effacer le `.run` ou le `.bin`.



Les `.run` se situant sur le site <http://www.liflg.org/>⁷ sont des liens torrent : ils ouvrent GNOMETorrent, qui est un système de partage de fichiers, et lance le téléchargement. Cependant, celui-ci peut ne pas démarrer immédiatement, mais une fois lancé, le téléchargement est rapide.

8.2.4 Installation d'un `.package`

L'installation d'un tel jeu – les `.package` ne concernent, en général, que les jeux – n'est pas anodin : il installe tout d'abord un « installeur » pour gérer les `.package` — alors que l'installeur des `.run` ou `.bin` est inclus directement dans le fichier et ne laisse pas de résidu sur votre système. Sinon, son installation est similaire à un `.run` ou à un `.bin`. Vous pouvez supprimer le fichier `.package` une fois l'installation terminée.

Lors de la désinstallation, il faudra donc supprimer l'installeur si vous n'avez plus de jeux installés à partir d'un `.package`. Pour cela : **`sudo package remove autopackage`** ou supprimer le paquet nommé « autopackage » directement par Synaptic comme – brillamment – expliqué dans le point 4.4.2.

8.2.5 Installer un `.rar`, un `.zip`, un `.tar.bz2`, un `.tgz` ou encore un `.tar.gz`



Attention, cette méthode n'est valable que pour les liens indiqués dans cette documentation correspondants à des fichiers

7. Site officiel de Loki Installer : l'installeur gérant les fichiers `.run`

déjà compilés. En effet, les sources, qui ne sont pas directement exécutables contrairement aux binaires – cf. section 4.3 pour plus d'explications à ce sujet – sont souvent distribuées dans des archives en `.tar.gz`.

Téléchargez le fichier `.tar.gz` – par exemple – que je vous indiquerai. Double-cliquez dessus et décompressez l'archive. Ouvrez un terminal* par Applications ⇒ Accessoires ⇒ Terminal. Entrez la commande **sudo cp -r** avec de nouveau l'espace finale. Faites ensuite un glisser-déposer* du dossier décompressé sur le terminal*. Rajoutez une espace, puis tapez, par exemple⁸ `/opt/maniadrive`. Vous devrez avoir à la fin quelque chose s'apparentant à ceci : **sudo cp -r '/.../ManiaDrive-'version'-linux-i386' /opt/maniadrive** où, à nouveau, ... est variable, tout comme 'version'. Validez avec la touche Entrée. Si tout se passe bien, rien n'est affiché. Entrez ensuite la commande : **sudo chmod -R 777 /opt/maniadrive** et à nouveau la touche Entrée. Si rien n'est affiché, c'est qu'il n'y a pas eu d'erreur. Créez un raccourci dans le menu Applications vers la commande `/opt/maniadrive/mania_drive.sh` comme expliqué à la section 6.15 pour plus de simplicité. Vous pouvez ensuite effacer l'archive – `.rar`, `.zip`, `.tar.gz` ... – ainsi que le dossier décompressé. Pour le désinstaller, il suffit de taper la commande – dans cet exemple – **sudo rm -r /opt/maniadrive** .



Le problème de cette dernière méthode d'installation est qu'elle n'installe pas les dépendances nécessaires. Il se peut alors que le jeu ne fonctionne pas à cause d'une dépendance manquante alors qu'il fonctionne très bien chez une autre personne ayant installé un autre jeu qui a installé ladite dépendance. Si un jeu installé de cette manière ne fonctionne pas, n'hésitez pas à chercher sur les forums où on vous indiquera les dépendances à installer. Par exemple, vous trouverez sur le Wiki d'Ubuntu-fr que ActionCube a besoin des dépendances suivantes : `libsdl1.2debian` et `libsdl-image1.2`. Il vous faudra alors installer, si ce n'est déjà fait, ces deux paquets par Synaptic.

8. Ce sera indiqué pour chaque fichier, soyez rassuré

8.2.6 Notes d'installation

Si aucun raccourci n'apparaît dans le menu

Cela peut arriver parfois. Essayez de vous déconnecter de votre session – à noter que je ne parle pas de redémarrage, juste de déconnexion – puis de vous reconnecter pour vous assurer qu'effectivement, aucune icône* n'est accessible dans le menu. Dans ce cas, vous pouvez créer un raccourci dans le menu Applications vers la commande indiquée à côté de « Pour jouer » ou de « Pour le lancer » comme expliqué dans la partie 6.15. Notez que dès que vous « installez » un .tar.gz, ceci sera toujours le cas – vous n'effectuez, en réalité, aucune « réelle installation » mais seulement une copie manuelle de fichiers – et à chaque fois, je vous indique vers quelle commande créer le raccourci comme dans l'exemple précédent avec maniadrive.



Pour toutes les installations contenant **wget...**, la suite est souvent un fichier avec le numéro de version de l'application, donc, de nature à changer. Il vous faut donc aller sur le site officiel pour vous assurer de la dernière version et donc, du nom du fichier à télécharger.

8.3 Audio

8.3.1 Audacious

- Description : Vous connaissez Winamp ? Eh bien, audacious fait exactement la même chose. C'est un fork* de BMP (Beep Media Player), lui même fork de xmms qui est le Winamp linuxien historique ! Ce frère jumeau va même jusqu'à accepter les skins Winamp 1 & 2 !
- Équivalent Windows : Winamp
- Pour l'installer : **sudo apt-get install audacious**
- Pour le lancer : **audacious**
- Post-installation : En installant le paquet audacious-plugins-extra vous aurez accès à des greffons supplémentaires. Une intégration pidgin-audacious existe également.

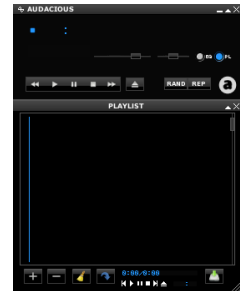

8.3. Audio

- Site officiel : <http://www.audacious-media-player.org>

8.3.2 Audacity

- Description : Enregistreur et éditeur audio multipiste
- Équivalent Windows : Sound Forge
- Pour l'installer : **sudo apt-get install audacity**
- Pour le lancer : **audacity**
- Site officiel : <http://audacity.sourceforge.net>

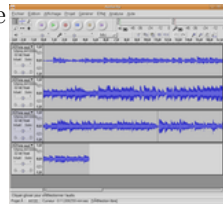

8.3.3 EasyTAG

- Description : Simple d'utilisation, il permet d'éditer en masse les tags des fichiers audio (titre, auteur, année, style) facilitant l'usage des logiciels utilisant ces données — Listen par exemple. Il peut également aller chercher les informations depuis une base de données gratuite de l'Internet*.
- Équivalent Windows : Audio Tags Editor
- Pour l'installer : **sudo apt-get install easytag**
- Pour le lancer : **easytag**
- Site officiel : <http://easytag.sourceforge.net>

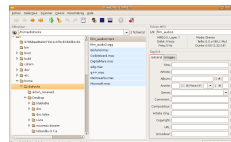

8.3.4 Gnormalize

- Description : Efficace convertisseur de fichiers audio d'un format vers un autre. Il permet aussi d'égaliser les niveaux sonores d'un groupe de fichiers audio et le rip des CDs.
- Équivalent Windows : CDex
- Pour l'installer : **sudo apt-get install gnormalize**
- Pour le lancer : **gnormalize**
- Post-installation : Installez également les paquets normalize-audio, vorbis-tools, cded, cdparanoia, cdda2wav, flac, sox, mpg321, libcddb-get-perl, faac, libmp3-info-perl, faad et lame pour être sûr de pouvoir éditer tous les formats de compression de musique.
- Site officiel : <http://gnormalize.sourceforge.net>

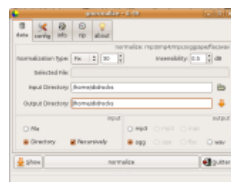

8.3.5 Jokosher

- Description : Logiciel de mixage voulant « rendre la production audio simple ». L'interface est donc très éloignée d'une table professionnelle de mixage et se veut simple, mais puissante.
- Équivalent Windows : Virtual DJ Anglais
- Pour l'installer : **sudo apt-get install jokosher**
- Pour le lancer : **jokosher**
- Site officiel : <http://jokosher.python-hosting.com>

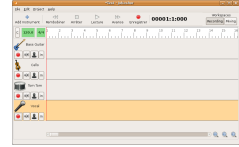

8.3.6 Rhythmbox

- Description : Logiciel intégré à GNOME permettant, de manière similaire à Listen, le classement sous forme de bibliothèques des fichiers audio, d'accès aux paroles des musiques et d'afficher éventuellement les pochettes d'album directement depuis l'Internet*. On y peut aussi écouter des radios comme Last.fm. De plus, grâce à Avahi*⁹, les musiques partagées sur votre réseau local sont automatiquement accessibles dans cette application. Il est enfin possible d'écouter directement de la musique Libre de droit en ligne depuis des serveurs musicaux comme Jamendo¹⁰ ou Magnatude¹¹ et de les télécharger par un simple clic-droit.
- Équivalent Windows : iTunes¹²
- Pour l'installer : **Déjà installé par défaut**
- Pour le lancer : **rhythmbox**
- Accéder au catalogue Jamendo, Magnatude, afficher les paroles des musiques, accéder à Last.fm : Il suffit d'activer les greffons correspondant via le menu Édition ⇒ Greffons.
- Site officiel : <http://www.gnome.org/projects/rhythmbox>

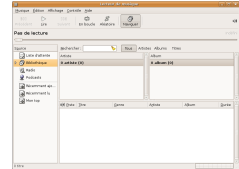

9. Se reporter à la section 4.1.2

10. Grand site proposant uniquement des musiques Libres

11. Musique commerciale. Écoute gratuite mais le téléchargement ne l'est pas. Cependant, la particularité est que ce service* vous laisse décider le montant de votre paiement.

12. Oui, je sais, le vrai nom est iTunes. . .

8.3.7 Serpentine

- Description : Logiciel léger de création de CD audio.
- Équivalent Windows : DeepBurner Free
- Pour l'installer : **sudo apt-get install serpentine**
- Pour le lancer : **serpentine**
- Site officiel : <http://six.homelinux.net/projects/serpentine>

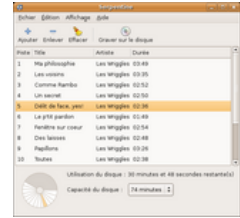

8.3.8 Sound Juicer

- Description : Lecteur et encodeur efficace de CD-ROM audio. Ce programme existe depuis de nombreuses années faisant de lui un logiciel robuste et très facile d'accès car en totale adéquation avec la philosophie de GNOME.
- Équivalent Windows : CDex
- Pour l'installer : **Déjà installé par défaut**
- Pour le lancer : **sound-juicer**
- Site officiel : <http://www.burtonini.com/blog/computers/sound-juicer>



8.3.9 StreamTuner

- Description : Application permettant de se connecter facilement à des radios Internet*, voire de les enregistrer. Peut également lancer les radios dans votre lecteur préféré comme xmms ou bmp.
- Pour l'installer : **sudo apt-get install stream-tuner**
- Pour le lancer : **streamtuner**
- Post-installation : Pour pouvoir enregistrer des radios ¹³, installez StreamRipper : **sudo apt-get install streamripper** . Puis, dans StreamTuner, « Édition/Préférences ». Dans « Applications », ajoutez à « Enregistrer une radio » : **x-terminal-emulator -e streamripper %q** .
- Site officiel : <http://www.nongnu.org/streamtuner>

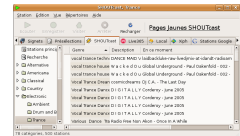

13. Ne faites cela qu'avec des radios diffusant des musiques Libres

8.4 Bureautique

8.4.1 gLabels

- Description : Logiciel permettant de créer tout aussi facilement que rapidement des cartes de visite et de nombreux formats d'étiquettes comme ceux des CD/DVD, boîtes de confiture... .
- Équivalent Windows : CartaGoGo
- Pour l'installer : **sudo apt-get install glabels**
- Pour le lancer : **glabels**
- Site officiel : <http://glabels.sourceforge.net>

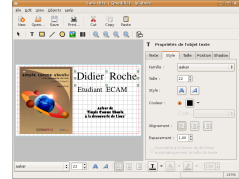

8.4.2 OpenOffice.org

- Description : Suite bureautique¹⁴ complète, Libre et gratuite très connue, notamment utilisée dans de nombreuses administrations comme la police nationale. Son format d'enregistrement, le OpenDocument, est à ce jour, le seul standard reconnu par les institutions européennes. Cette suite est compatible avec les fichiers – non standardisés, donc – provenant de Microsoft Office (doc, xls, ppt).
- Équivalent Windows : Microsoft Office
- Pour l'installer : **Déjà installé par défaut sauf les modules base de données et mathématiques** . Pour installer toute la suite, cochez « OpenOffice.org Office Suite ».
- Pour le lancer : **oobase** , **oocalc** , **oodraw** , **ooimpress** , **oowriter** ... selon votre besoin.
- Post installation :
 - Accélération du démarrage : Outils ⇒ Options ⇒ OpenOffice.org ⇒ Mémoire vive ⇒ Démarrage rapide de OpenOffice.org : cochez la case « Activer le démarrage rapide de la zone de notification ».
 - Quelques polices inutiles dans la plupart des cas – polices bengali, hindoues, arabes, etc. – à supprimer. Allez dans Synaptic et supprimez tous les paquets après le « remove » ou exécutez directement la commande : **sudo apt-get remove ttf-arabeyes ttf-arphic-bkai00mp**

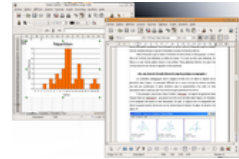

14. Son petit nom est OOo

ttf-arphic-bsmi00lp ttf-arphic-gbsn00lp ttf-arphic-gkai00mp ttf-baekmuk ttf-kochi-gothic ttf-kochi-mincho ttf-malayalam-fonts ttf-indic-fonts ttf-farsiweb

- Quelques jolies polices à installer : **sudo apt-get install ttf-dustin ttf-farsiweb ttf-isabella ttf-mgopen ttf-staypuft msttcorefonts cabextract**
- Site officiel : <http://fr.openoffice.org>

8.4.3 Planner

- Description : Logiciel de gestion de projet vous permettant la création de diagrammes de Gantt. Vous pouvez y attacher des ressources et ainsi, établir un planning.
- Équivalent Windows : Microsoft Project
- Pour l'installer : **sudo apt-get install planner**
- Pour le lancer : **planner**
- Site officiel : <http://live.gnome.org/Planner>

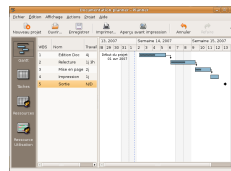

8.4.4 Scribus

- Description : Logiciel de publication assistée par ordinateur.
- Équivalent Windows : Quark Xpress
- Pour l'installer : **sudo apt-get install scribus scribus-template**
- Pour le lancer : **scribus**
- Site officiel : <http://www.scribus.net>

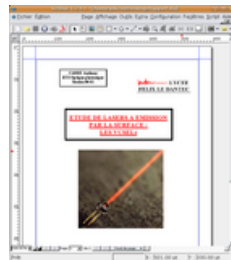

8.5 Éducation

8.5.1 Celestia

- Description : Simulateur spatial permettant l'observation du système solaire en 3D temps réel avec un rendu très réaliste. Plus de 20 Go d'extensions (textures en plus hautes résolutions, ajout d'engins spatiaux, et de créations fictives) créées par la communauté d'utilisateurs sont disponibles.

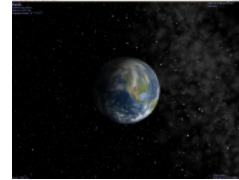

- Pour l'installer : **sudo apt-get install celestia-gnome**
- Pour le lancer : **celestia-gnome**
- Post-installation : Site proposant de nombreux compléments : <http://celestiamotherlode.net>.
- Site officiel : <http://www.shatters.net/celestia>

8.5.2 ChemTool

- Description : Logiciel permettant la saisie des représentations planes conventionnelles des molécules chimiques. Parfait pour exporter ses schémas. De plus, il calcule automatiquement la masse moléculaire de chaque molécule.

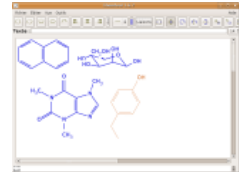

- Pour l'installer : **sudo apt-get install chemtool**
- Pour le lancer : **chemtool**
- Site officiel : <http://ruby.chemie.uni-freiburg.de/~martin/chemtool/chemtool.html>

8.5.3 Dr Geo.

- Description : Logiciel de géométrie interactive permettant de créer des figures géométriques et de les manipuler. Ce logiciel est utilisable dans des situations d'enseignement ou d'apprentissage avec des élèves du primaire ou du secondaire. L'auteur se consacre actuellement à une version plus récente, basée sur Dr Geo, appelée Dr Genius. Malheureusement, non encore disponible à ce jour. A suivre de près !

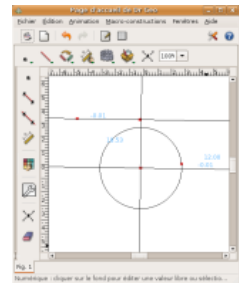

- Pour l'installer : **sudo apt-get install drgeo**
- Pour le lancer : **drgeo**
- Site officiel : <http://www.ofset.org/drgeo>

8.5.4 Geg

- Description : Ce petit logiciel avec une interface simple vous permettra de tracer des fonctions et de zoomer sur certaines parties. La prise en main est très intuitive.
- Pour l'installer : **sudo apt-get install geg**
- Pour le lancer : **geg**
- Site officiel : <http://www.infolaunch.com/~daveb>

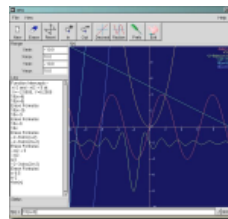

8.5.5 GPeriodic

- Description : Que dire, à part que l'on devrait toujours avoir une table de Mendeleïev sous la main ?
- Pour l'installer : **sudo apt-get install gperiodic**
- Pour le lancer : **gperiodic**
- Site officiel : <http://gperiodic.seul.org>

8.5.6 Maxima

- Description : Maxima est un logiciel de calcul formel, totalement Libre. Il dispose de quelques capacités graphiques. Maxima est le logiciel qui a donné naissance à Maple et à Macsygma. C'est l'outil idéal pour initier les élèves au calcul formel sur ordinateur.
- Équivalent Windows : Mapple
- Pour l'installer : **sudo apt-get install maxima**
- Pour le lancer en version ligne de commande : **maxima**
- Post-installation : À noter que Maxima est le backend – le programme permettant de calculer – il faut donc, si vous le désirez, télécharger une interface graphique. De plus, afficher les graphes pourrait être intéressant : **sudo apt-get install wxmaxima gnuplot-nox** . Enfin, la documentation n'est pas installée automatiquement par « Ajouter/supprimer... » : **sudo apt-get install gnuplot maxima-doc** .



- Pour le lancer avec une interface graphique : **wxmaxima**
- Site en français avec une bonne documentation : <http://www.ma.utexas.edu/users/wfs/maxima.html>
- Site officiel : <http://wxmaxima.sourceforge.net>

8.5.7 Solfege

- Description : Logiciel permettant d'entraîner votre oreille musicale. Il est composé de plusieurs types d'exercices, chacun associé à une leçon. Très complet, il est toutefois à réserver aux musiciens confirmés : en effet, il demande de bonnes bases de solfège.
- Équivalent Windows : Le Solfège Facile
- Pour l'installer : **sudo apt-get install solfege**
- Pour le lancer : **solfege**
- Post-installation : En cas de problème avec le son, diminuez la taille des boîtes à outils par Éditer ⇒ Préférences : Onglet configuration du son et cochez « utiliser un programme midi externe ».
- Site officiel : <http://www.solfege.org>

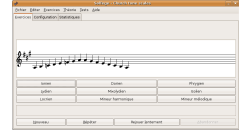

8.5.8 Stellarium

- Description : Planétarium d'apprentissage et d'observation du ciel. Entrez vos coordonnées et vous verrez exactement ce que vous voyez au dessus de votre tête, mais avec le nom des étoiles ! Il est moins complet que Kstar – ce dernier permet même de contrôler votre télescope – mais plus facile d'accès au néophyte.
- Pour l'installer : **sudo apt-get install stellarium**
- Pour le lancer : **stellarium**
- Site officiel : <http://www.stellarium.org>



8.6 Gestion monétaire

8.6.1 GnuCash

- Description : Logiciel de comptabilité personnelle et pour les petites entreprises. Celui-ci est doté d'un tutorial pour apprendre à l'utiliser et semble plus complet que Grisbi, mais aussi plus complexe.
- Équivalent Windows : Microsoft Money
- Pour l'installer : **sudo apt-get install gnucash**
- Pour le lancer : **gnucash**
- Site officiel : <http://www.gnucash.org>

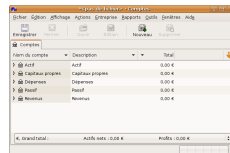

8.6.2 Grisbi

- Description : Logiciel de comptabilité personnelle avec pour objectif d'en faire un programme le plus simple et le plus intuitif possible, pour un usage de base, tout en permettant un maximum de sophistications pour un usage avancé. Créé par des Français, il respecte ainsi l'esprit de la comptabilité à la française.
- Équivalent Windows : Microsoft Money
- Pour l'installer : **sudo apt-get install grisbi**
- Pour le lancer : **grisbi**
- Site officiel : <http://www.grisbi.org/index.fr.html>

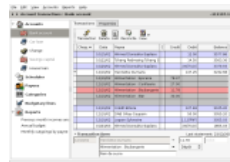

8.7 Modélisation/Traitement de l'image/Dessin

8.7.1 Art of Illusion

- Description : Un logiciel multi-plateformes de modélisation et d'animation 3D écrit entièrement en java. Cependant, l'installation est assez difficile pour un débutant. Il n'est ici que pour l'exhaustivité si Blender ne vous satisfait pas.
- Équivalent Windows : 3D Studio Max
- Pour l'installer : Ce logiciel requiert la configuration effective de votre machine virtuelle java comme expliquée en 5.4. Téléchargez le .zip correspondant au lien de l'étape 2 à cette adresse : <http://aoi.sourceforge.net/downloads#linux>. Suivez la procédure d'installation décrite après décompression de l'archive .zip pour l'installation du fichier aoisetup.sh que vous trouverez dans ce dernier. Acceptez le disclaimer. Laissez le chemin d'installation et le lien proposés.
- Pour le lancer : **aoi**
- Site officiel : <http://www.artofillusion.org>

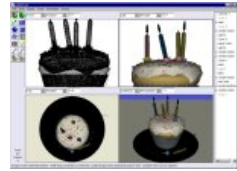

8.7.2 Blender

- Description : Logiciel Libre* célèbre de modélisation et d'animation 3D.
- Équivalent Windows : 3D Studio Max
- Pour l'installer : **sudo apt-get install blender**
- Pour le lancer : **blender**
- Site officiel : <http://www.blender3d.org>

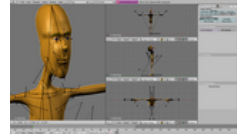

8.7.3 Cheese

- Description : Souriez, vous êtes filmés! Cette application vous permet de prendre des photos et de réaliser des vidéos à partir de votre webcam avant d'y appliquer une large gamme didactique d'effets. Vous pouvez ensuite les partager avec vos amis, les exporter dans F-Spot – cf section 8.9.5 – ou les utiliser comme photo de votre compte.
- Pour l'installer : **sudo apt-get install cheese**
- Pour le lancer : **cheese**

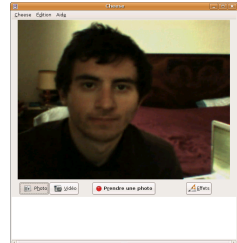

- Lancer dès le branchement d'une webcam : « Système ⇒ Applications ⇒ Périphériques et médias amovibles », puis cochez « Modifier la vidéo à la connexion ».
- Site officiel : <http://www.gnome.org/projects/cheese>

8.7.4 GNOME Scan

- Description : Permet d'intégrer une alternative au scannage par Xsane pour les applications GNOME.
- Équivalent Windows : EasyScan
- Pour l'installer : **sudo apt-get install gnomescan**
- Pour le lancer : **flegita** ou dans Gimp, par exemple : Fichier ⇒ Acquisition ⇒ Numériser.
- Site officiel : <http://www.gnome.org/projects/gnome-scan/index>

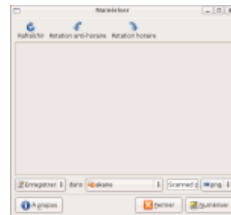

8.7.5 Gimp

- Description : Logiciel de manipulation d'image et de dessin vectoriel très connu et reconnu.
- Équivalent Windows : Adobe Photoshop
- Pour l'installer : **Déjà installé par défaut**
- Pour le lancer : **gimp**
- Post-installation :
 - Diminuer la taille des boîtes à outils : Édition ⇒ Préférences ⇒ Thème : sélectionnez Small et cliquez sur Valider.
 - Ajout de plugins : Il existe un moyen de changer l'apparence de Gimp en celui de photoshop si vous avez du mal à vous faire à l'ergonomie – pourtant excellente – de Gimp. Une petite recherche sur l'Internet* vous montrera aussi qu'il y a possibilité de faire tourner de nombreux plugins photoshop sous Gimp.
- Site officiel : <http://www.gimp.org>



8.7.6 ImageMagick

- Description : Programme polyvalent de traitement d'images. Celui-ci fonctionne uniquement en ligne de commande¹⁵, mais cela constitue une véritable force car il se retrouve ainsi utilisé par d'autres outils – par exemple XaraXtreme, cf. 8.7.9.
- Équivalent Windows : Existe également sous Windows
- Pour l'installer : **sudo apt-get install imagemagick**
- Pour le lancer : **display**, utilisation directement en ligne de commande ou encore par le biais d'autres programmes. . .
- Exemple d'utilisation en ligne de commande, pour redimensionner toutes les images jpeg d'un dossier : **mogrify -resize 800x600 *.jpg**¹⁶. Ceci est également possible graphiquement par le visionneur d'images gThumb, en sélectionnant plusieurs images, puis Outils ⇒ Redimensionner les images.
- Site officiel : <http://www.imagemagick.org>



8.7.7 Inkscape

- Description : Logiciel de dessin vectoriel d'excellente qualité. Comme tout logiciel de dessin vectoriel, c'est à vous qu'incombe la tâche de créer les ombres et les effets 3D.
- Équivalent Windows : Adobe Illustrator
- Pour l'installer : **sudo apt-get install inkscape**
- Pour le lancer : **inkscape**
- Post-installation : **[Alt] + [Clic]** pour sélectionner l'objet du dessous n'est pas utilisable car ce raccourci est utilisé par GNOME pour le déplacement des fenêtres. Pour éviter ce conflit : Système ⇒ Préférences ⇒ Fenêtres ⇒ Touche de mouvement : cochez, par exemple « Super¹⁷ ».
- Site officiel : <http://inkscape.org>

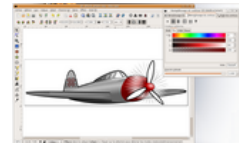

15. Son utilisation directe est donc réservée aux utilisateurs « avertis »

16. Attention toutefois, la commande mogrify écrase les fichiers d'origine, ne pas jouer à ça avec les photos de vacances

17. Correspondant à la touche avec le logo Windows

8.7.8 Qcad

- Description : Logiciel de CAO ¹⁸. Ce programme de dessin industriel en 2D est idéal pour tracer des pièces ou des assemblages. Vous pourrez également l'utiliser pour tracer des plans d'une maison, par exemple. Malheureusement, ce programme a été prévu pour un bureau KDE plutôt que GNOME. Il y sera donc moins intégré graphiquement.
- Équivalent Windows : AutoCAD, SolidWorks, QCAD version Windows ¹⁹
- Pour l'installer : **sudo apt-get install qcad**
- Pour le lancer : **qcad**
- Site officiel : www.ribbonsoft.com/qcad.html

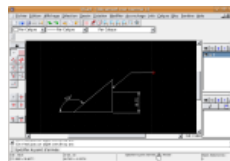

8.7.9 XaraXtreme

- Description : Encore un logiciel de dessin vectoriel. Celui-ci est professionnel et a été libéré il y a peu de temps.
- Équivalent Windows : Adobe Illustrator
- Pour l'installer : **sudo apt-get install xaralx xaralx-examples xaralx-svg imagemagick**
- Pour le lancer : **xaraix**
- Site officiel : <http://www.xaraxtreme.org>

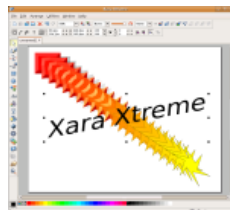

8.8 L'Internet et les réseaux

8.8.1 Drivel

18. Conception Assistée par Ordinateur

19. Payante, elle

- Description : Logiciel permettant de créer et de modifier les billets de votre blog sans devoir passer par l'interface d'administration de ce dernier. Il est également possible ainsi de pouvoir écrire ses billets hors-ligne – très pratique dans le train!
- Équivalent Windows : Windows Live Writer
- Pour l'installer : **sudo apt-get install drivel**
- Pour le lancer : **drivel**
- Post-installation : Vous devez entrer votre pseudonyme/mot de passe et l'adresse pour vous connecter à votre blog. Pour un blog sous WordPress par exemple, indiquez « Movable Type », puis comme adresse du serveur : *http://votre_blog.com/xmlrpc.php*²⁰.
- Site officiel : <http://www.dropline.net/drivel>

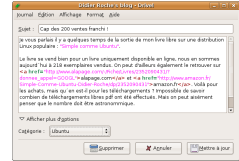

8.8.2 Ekiga

- Description : Logiciel de voix et de visio-conférence sur IP supportant les protocoles* de communication H.323 et SIP.
- Équivalent Windows : Skype
- Pour l'installer : **Déjà installé par défaut**
- Pour le lancer : **ekiga**
- Post-installation : Lancement automatique au démarrage : Système ⇒ Préférences ⇒ Sessions ⇒ Programmes au démarrage ⇒ Nouveau. Tapez ekiga puis cliquez sur valider.
- Site officiel : <http://www.ekiga.org>



8.8.3 Evolution

- Description : Evolution permet l'envoi et la réception des courriers électroniques. Il permet de plus de gérer ses contacts, son agenda – synchronisé avec l'applet affichant la date et l'heure – ses mémos et

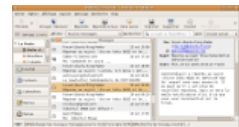

20. xmlrpc.php est un fichier se trouvant à la racine de WordPress

ses tâches — en local ou via l'Internet*. C'est donc un outil particulièrement intéressant dans le cadre d'un travail à plusieurs, mais qui reste tout à fait adapté à une utilisation personnelle.

- Équivalent Windows : Microsoft Outlook
- Pour l'installer : **Déjà installé par défaut**
- Pour le lancer : **evolution**
- Site officiel : <http://www.gnome.org/projects/evolution>

8.8.4 Giver

- Description : Giver permet d'envoyer en toute simplicité des fichiers entre plusieurs ordinateurs sur un réseau local. Vous verrez apparaître tous les utilisateurs ayant lancés Giver sur ce dernier et pouvez partager vos fichiers en faisant un simple glisser-déposer*.
- Pour l'installer : **sudo apt-get install giver**
- Pour le lancer : **giver**
- Site officiel : <http://code.google.com/p/giver/>

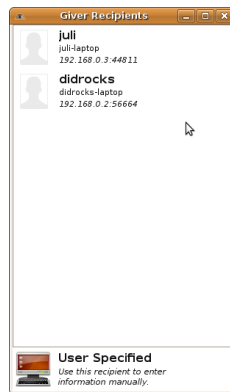

8.8.5 gFTP

- Description : Si le logiciel FTP directement intégré à Nautilus ne vous convient pas, voici un autre logiciel de transfert FTP. Certains préfèrent FileZilla existant également sous Windows.
- Équivalent Windows : Bullet Proof FTP, CuteFTP, WSFTP...
- Pour l'installer : **sudo apt-get install gftp**
- Pour le lancer : **gftp**
- Site officiel : <http://gftp.seul.org>

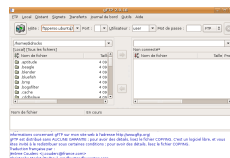

8.8.6 Liferea

- Description : Lecteur de flux RSS*. À mon avis, Liferea est l'agrégateur de news le mieux intégré à GNOME. Pour ceux qui ne le savent pas, ce type de logiciel recherche pour vous les dernières nouvelles de vos sites préférés. De plus, si un flux se trouve à plusieurs endroits – par exemple vous avez ajouté le flux d'un blog d'un ami, mais également celui d'un planet agrégeant notamment les billets de votre ami – la lecture d'un billet marquera directement le même billet dans l'autre flux comme déjà lu.
- Équivalent Windows : RSS News Reader
- Pour l'installer : **sudo apt-get install liferea**
- Pour le lancer : **liferea**
- Site officiel : <http://liferea.sourceforge.net>

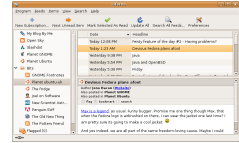

8.8.7 Mozilla Firefox

- Description : Navigateur connu de tous, ce n'est pas la peine d'en faire, une fois encore, l'éloge ;-). Vous trouverez un grand nombre d'informations sur son utilisation dans la section 6.30.
- Équivalent Windows : Internet Explorer
- Pour l'installer : **Déjà installé par défaut**
- Pour le lancer : **firefox**
- Post-installation : Exemples d'extensions non obligatoires mais appréciables : AdblockPlus, Foxmarks, MediaPlayerConnectivity, ScrapBook. . .
- Site officiel : <http://www.mozilla-europe.org/fr/products/firefox>



8.8.8 Mozilla Thunderbird

- Description : Lecteur de courriels complet, complément idéal du navigateur Web Firefox.
- Équivalent Windows : Outlook Express
- Pour l'installer : **sudo apt-get install mozilla-thunderbird mozilla-thunderbird-locale-fr**
- Pour le lancer : **mozilla-thunderbird**
- Post-installation :

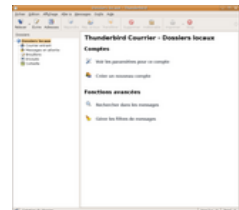

- Exemples d'extensions intéressantes : Quote Colors, Webmail – permet de relever les courriers Hotmail, Yahoo... –, Lightning... –
- Mettre thunderbird comme lecteur de courriels par défaut : Système ⇒ Préférences ⇒ Applications préférées : Lecteur de courrier ⇒ Mozilla Thunderbird.
- Ajouter le correcteur d'orthographe : Édition ⇒ Préférences ⇒ Rédaction ⇒ Télécharger d'autres dictionnaires.
- Pour utiliser efficacement Thunderbird, je ne peux que vous conseiller l'excellent Framabook s'y rapportant. Plus d'informations sur <http://www.framabook.org>.
- Site officiel : <http://www.mozilla-europe.org/fr/products/thunderbird>

8.8.9 Pidgin – anciennement Gaim

- Description : Ce logiciel de messagerie instantanée permettant un support multi-protocoles* très bien intégré dans le bureau GNOME est hélas incompatible avec la vidéo-conférence dans sa version actuelle, contrairement à aMSN — mais ce dernier supporte uniquement le réseau MSN.
- Équivalent Windows : Trillian
- Pour l'installer : **Déjà installé par défaut**
- Pour le lancer : **pidgin**
- Site officiel : <http://www.pidgin.im>

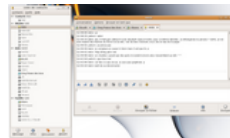

8.9 Utiles

8.9.1 Baobab

- Description : Vous n'avez plus de place sur le disque dur et vous vous demandez où toute celle-ci disparaît ? Naviguer dossier par dossier vous répugne ? Une solution : baobab. Ce logiciel permet de voir la taille des dossiers, sous dossiers, etc. sous forme de graphe permettant de repérer les zones d'engorgement de votre disque dur d'une manière terriblement ²¹ efficace.

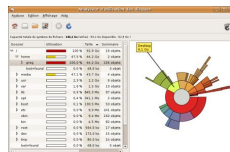

21. Voir même dramatiquement !

- Pour l’installer : **Déjà installé par défaut**
- Pour le lancer : **baobab** . Ce dernier se trouve sous le nom d’« Analyseur d’utilisation des disques » dans le menu Applications.
- Site officiel : <http://www.gnome.org/projects/baobab>

8.9.2 Brasero

- Description : Même si Nautilus intègre un excellent graveur, il est parfois nécessaire d’utiliser un logiciel dédié. Brasero est simple d’utilisation et assez complet. Certains d’entre-vous préféreront peut-être Graveman ou encore GNOMEbaker.
- Équivalent Windows : Nero Burning Rom
- Pour l’installer : **Déjà installé par défaut**
- Pour le lancer : **brasero**
- Site officiel : <http://www.gnome.org/projects/brasero>

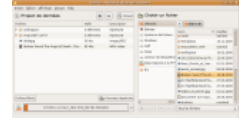

8.9.3 Comix

- Description : Comix est un visionneur d’images particulièrement ergonomique. Il est spécialement dédié aux bandes dessinées. Il peut lire les formats d’archives compressées ZIP, RAR, tar, gzip ou encore bzip2 et également les formats d’images classiques.
- Pour l’installer : **sudo apt-get install comix**
- Pour le lancer : **comix**
- Site officiel : <http://comix.sourceforge.net>



8.9.4 FreeMind

- Description : Logiciel de mind-mapping permettant de fixer immédiatement et simplement vos idées sous forme de liens logiques. On arrive ainsi à la création de cartes heuristiques. Très bon outil pour « libérer son esprit » et savoir où et comment retrouver rapidement et simplement une idée.

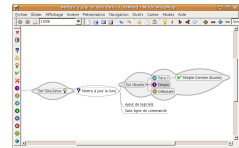

- Équivalent Windows : Mindmapper
- Pour l'installer : Une machine virtuelle Java doit précédemment être installée comme expliqué en 5.4, puis **sudo apt-get install freemind** .
- Pour le lancer : **freemind** .
- Post-installation : Vous pouvez ajouter des plugins en installant depuis le même site les .deb sous la forme freemind-plugins...
- Site officiel : <http://freemind.sourceforge.net>

8.9.5 F-Spot

- Description : Ce n'est pas un simple visionneur d'images mais plutôt un gestionnaire d'images next-Gen ! Il est possible de rajouter des commentaires et des tags – un peu comme le titre, l'album, l'artiste dans un fichier audio – à vos photos pour pouvoir très facilement les trier, et ceci sans toucher vos photos originales ! Il possède également des outils de retouches et de partage. Vous allez l'adorer !
- Équivalent Windows : Lecteur d'image Windows
- Pour l'installer : **Déjà installé par défaut**
- Pour le lancer : **f-spot**
- Site officiel : <http://f-spot.org>

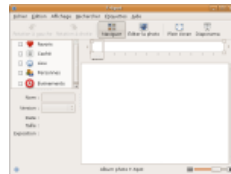

8.9.6 GCstar

- Description : GCstar vous permet de gérer tout type de collections — CD, DVD, jeux vidéo... Les informations associées à chaque élément peuvent être récupérées automatiquement depuis l'Internet*. Vous pouvez aussi faire des recherches dans vos collections selon différents critères et leur associer d'autres informations comme l'endroit où il se trouve ou à qui il a été prêté.
- Équivalent Windows : Existe également sous Windows
- Pour l'installer : **sudo apt-get install gcstar**
- Pour le lancer : **gcstar**

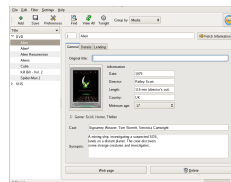

- Description : Vous ne savez jamais quoi faire à manger ? Ce gestionnaire de recettes vous permet de facilement importer des recettes depuis des logiciels commerciaux ou des pages Web, ou de les rentrer manuellement. Vous pourrez ensuite y faire des recherches et même générer des listes de courses !
- Équivalent Windows : MealMaster ou encore MasterCook
- Pour l'installer : **sudo apt-get install gourmet**
- Pour le lancer : **gourmet**
- Site officiel : <http://grecipe-manager.sourceforge.net>

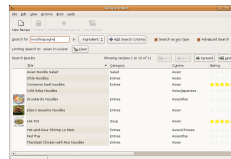

8.9.10 Gramps

- Description : Ce système informatique de recherche, de gestion et d'analyse généalogique, vous permettra de vous adonner à la gestion généalogique de vos aïeux. De plus, il est compatible avec le format de fichier GEDCOM, commun à de nombreuses applications généalogiques.
- Équivalent Windows : Hérédis
- Pour l'installer : **sudo apt-get install gramps**
- Pour le lancer : **gramps**
- Site officiel : <http://gramps-project.org>



8.9.11 GShutdown

8.10. Vidéo

- Description : Utilitaire de prise de notes. Toujours sous la main, vos notes seront faciles à éditer et bien organisées. Plus d'informations dans la section 6.16, correspond à ce logiciel.
- Équivalent Windows : A Note
- Pour l'installer : **Déjà installé par défaut**
- Pour le lancer : Il suffit d'ajouter cet applet à un tableau de bord.
- Site officiel : <http://www.beatniksoftware.com/tomboy>



8.9.14 Wallpapoz

- Description : Une image différente sur chacun de vos bureaux virtuels. Bon, certains me diront que c'est en natif sur KDE ;-). Il offre également la possibilité de changer automatiquement l'arrière-plan à intervalle régulier. Ce n'est pas vraiment utile donc totalement indispensable!
- Pas d'équivalent Windows, car pas de bureaux virtuels...
- Pour l'installer : Ce programme nécessite que l'interpréteur python soit installé sur votre machine²². Une fois l'archive .tar.bz2 du site officiel téléchargée et décompressée, ouvrez un terminal*²³, puis entrez **sudo python** – avec l'espace finale – et glissez le fichier install.py sur votre terminal* avant de rajouter **install** – avec une espace au début. Vous obtenez alors quelque chose comme **sudo python '././install.py' install** avant d'appuyer sur . Votre mot de passe sera demandé. Vous pouvez ensuite supprimer le dossier décompressé ainsi que l'archive.
- Pour le lancer : **python wallpapoz.py**
- Site officiel : <http://wallpapoz.sourceforge.net>



8.10 Vidéo

8.10.1 Avidemux

22. **sudo apt-get install python-glade2 python-gtk2**

23. Toujours par Applications ⇒ Accessoires ⇒ Terminal

- Description : Le couteau suisse de la vidéo, permettant de faire les traitements les plus utilisés comme couper, joindre, recadrer, tourner la vidéo, décaler la piste son. . .
- Équivalent Windows : VirtualDub
- Pour l'installer : **sudo apt-get install avidemux**
- Pour le lancer : **avidemux**
- Site officiel : <http://fixounet.free.fr/avidemux>

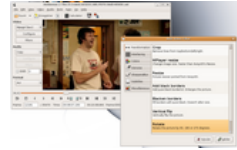

8.10.2 Cinelerra

- Description : Outil de montage vidéo complet contenant quelques fonctions telles que les transitions, effets sonores et permettant de créer des effets vidéo complexes. Son concept peut dérouter au premier abord, car il n'aborde pas le montage sous l'angle du montage linéaire mais il consiste en un système de montage audio ou vidéo capable de lire des médias dans n'importe quel ordre sans que le support d'origine ne soit en aucune manière modifié, et c'est pourquoi on l'appelle aussi « Système de Montage Non-Destructif ».
- Équivalent Windows : Windows Movie Maker
- Pour l'installer : **sudo apt-get install cinelerra**
- Pour le lancer : **cinelerra**
- Site officiel : <http://cvs.cinelerra.org/about.php>

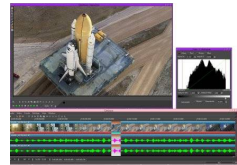

8.10.3 K9Copy

- Description : faites des sauvegardes de vos DVD9 en DVD5. K9copy est la meilleure des solutions testées pour les back-up de DVD bien que non-intégrée graphiquement à GNOME²⁴.
- Équivalent Windows : DVD Shrink
- Pour l'installer : **sudo apt-get install k9copy**
- Pour le lancer : **k9copy**
- Site officiel : <http://k9copy.sourceforge.net>

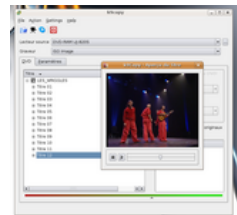

24. C'est un programme KDE

8.10.4 Kdenlive

- Description : Cet outil de montage vidéo à mi-chemin entre la simplicité de Kino et la complétude de Cinerella. Cet éditeur vidéo non-linéaire, permettant de monter sons et images avec divers effets spéciaux.
- Équivalent Windows : Windows Movie Maker
- Pour l'installer : **sudo apt-get install kdenlive**
- Pour le lancer : **kdenlive**
- Site officiel : <http://www.kdenlive.org/>

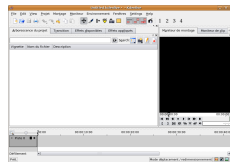

8.10.5 Kino

- Description : Logiciel de capture et de montage vidéo. C'est bien un programme conçu pour GNOME, bien qu'il commence par un K et puisse faire penser à KDE!
- Équivalent Windows : Windows Movie Maker
- Pour l'installer : **sudo apt-get install kino**
- Pour le lancer : **kino**
- Post-installation : D'autres outils utiles pour pouvoir gérer un grand nombre de formats vidéo et audio : **sudo apt-get install mjpegtools ffmpeg kinoplus toolame mpeg2dec a52dec**
- Site officiel : <http://www.kinodv.org>



8.10.6 Miro

- Description : Miro (anciennement Democracy Player) est un logiciel libre multimédia dédié au grand public pour chercher, visionner simplement et légalement de la vidéo sur Internet, et sur votre ordinateur.
- Pour l'installer : **sudo apt-get install miro**
- Pour le lancer : **miro**
- Guide des chaînes : <https://www.miroguide.com/>
- Site officiel : <http://www.getmiro.com/>



8.10.7 Mplayer

- Description : Lecteur vidéo de référence. Même si Totem est mieux intégré à GNOME que Mplayer, ce dernier a l'avantage de lire toutes les vidéos, même celles sur lesquelles Totem ou VLC se cassent les dents.
- Équivalent Windows : Media Player
- Pour l'installer : **sudo apt-get install mplayer mplayer-fonts**
- Pour le lancer : **gmplayer**
- Site officiel : <http://www.mplayerhq.hu>



8.10.8 VLC

- Description : Lecteur vidéo, issu de l'illustre École Centrale de Paris, très différent des autres car comprenant ses propres codecs. Si les autres lecteurs ne peuvent lire une vidéo, essayez avec ce dernier. Ce projet supporte aussi des skins, au cas où vous n'aimez pas son style sobre et épuré.
- Équivalent Windows : Media Player
- Pour l'installer : **sudo apt-get install vlc**
- Pour le lancer : **vlc**
- Site officiel : <http://www.videolan.org/vlc>





Les jeux

JE VOUS ENTENDS DÉJÀ DIRE : « Il n’y a pas de jeux sur Linux ». Eh bien – peut-être à votre plus grande surprise – détrompez-vous, et cette liste de plus de 100 jeux de qualité, de tous types, est là pour vous le confirmer. Jouer sur Linux, c’est possible, et ça ne se limite pas à Tetris! Ce chapitre, par analogie au précédent, vous présentera en quelques mots chaque jeu classé par thème, ainsi que la manière de l’installer. Bien évidemment, contrairement au chapitre précédent, de nombreux jeux sont similaires mais se trouvent listés car les goûts et préférences de chacun varient grandement dans ce domaine. La fin du chapitre traitera un peu plus des jeux commerciaux développés pour Linux, ainsi que la possibilité de faire fonctionner des jeux pour Windows sous votre système d’exploitation*. Vous avez bien branché votre joystick? Alors, c’est parti!

9.1 Préambule

Pour que la suite de cette section soit valable, il faut avoir modifié la liste des sources de mise à jour comme décrit dans la section 4.5. La plupart des jeux nécessite l'accélération 3D que les drivers* propriétaires* et certains Libres – pour les cartes ATI ou Intel – proposent comme illustré dans la section 7.3. Enfin, vous retrouverez les conseils sur les différents types d'installation dans la section 8.2 du chapitre 8.

De même, il est indiqué comment lancer les jeux dans un terminal*. Vous pouvez utiliser le raccourci **ALT** + **F2** pour lancer directement ces logiciels en tapant leur nom, ou encore, les rechercher graphiquement dans le menu Applications ⇒ Jeux.

En plus de tous les jeux présentés ici, je suis sûr que vous trouverez également quelques perles par le biais de « Applications ⇒ Ajouter/supprimer... ». Il suffit souvent de chercher le terme anglais : chess pour échecs, etc !

Tous les jeux présentés dans cette liste ne sont pas forcément Libres, cependant, ils sont tous gratuits. Vous retrouverez également une énorme liste de jeux sur <http://jeuxlibres.net> et <http://www.jeuxlinux.fr>, dans la langue de Molière ; si vous êtes bilingues : <http://www.linux-gamers.net> ainsi que <http://www.happypenguin.org> en anglais, sans oublier Wikipédia, une nouvelle fois intarrissable sur le sujet : http://fr.wikipedia.org/wiki/Liste_de_jeux_vidéo_libres

Vous trouverez également un recueil de jeux pour GNU/Linux téléchargeable sur <http://www.surlestracesdupingouin.tuxfamily.org>. Enfin, une bonne adresse pour des compléments d'informations et l'installation de certains jeux non cités ici à cause d'une installation trop complexe : <http://doc.ubuntu-fr.org/jeux>.

9.2 Les FPS (First-Person Shooters)

9.2.1 Alien Arena

- Description : FPS multi-joueurs fun et très complet : Deathmatch, Capture the flag, All out attack (véhicules), Deathball (marquer des buts avec une balle). Le temps est venu d'exterminer la racaille alien.
- Pour l'installer : Téléchargez et installez les .deb alien-arena-data ainsi que alien-arena à partir du site getdeb.net : <http://www.getdeb.net>.
- Pour jouer : **alien-arena**
- Pour installer un serveur : **sudo apt-get install alien-arena-server**
- Site officiel : <http://red.planetarena.org>



9.2.2 AssaultCube

- Description : FPS multi-joueurs assez réussi, conversion totale du jeu Cube où deux équipes s'affrontent. Vous pouvez incarner les terroristes « The Cubers Liberations Army » ou les forces spéciales « The Rabid Viper Special Forces ». De nombreux modes de jeux sont disponibles.
- Pour l'installer : Téléchargez et installez les .deb assaultcube-data ainsi que assaultcube à partir du site getdeb.net : <http://www.getdeb.net>.
- Pour jouer : **assaultcube**
- Site officiel : <http://assault.cubers.net/> (vous y trouverez une liste des serveurs disponibles)



9.2.3 Cube

- Description : FPS tournant même sur des configurations modestes. En solo, en réseau local ou sur l'Internet*, c'est principalement en multi-joueurs que ce jeu pourra vous satisfaire. Pour les configurations plus musclées, Cube 2, un moteur plus avancé graphiquement, existe et se nomme Sauerbraten — cf. plus loin.



9.2. Les FPS (First-Person Shooters)

- Pour l'installer : Téléchargez le .run (qui ne se trouve pas sur le site officiel) : <http://liflg.org/?catid=6&gameid=67>.
- Pour jouer : **cube**
- Traduction des menus de cube : <http://jeuxlibres.net/news/70.html>.
- Site officiel : <http://www.cubeengine.com>

9.2.4 Enemy Territory

- Description : Wolfenstein Enemy Territory simule l'affrontement entre 2 équipes adverses : L'Axe et les Alliés. L'action se déroule pendant la seconde guerre mondiale. Combattez dans des endroits aussi variés qu'une plage de Normandie, un village en Afrique, une forêt de Bavière... Par défaut, ce jeu est uniquement multi-joueurs, mais des bots sont téléchargeables.
- Pour l'installer : Téléchargez le .run du site officiel (Enemy Territory Linux Full Install dans la catégorie Main)
- Pour jouer : **et**
- Post-installation/régler les problèmes pour utilisateurs « avertis » : bots, raccourcis... Consultez http://doc.ubuntu-fr.org/enemy_territory
- Site officiel : <http://www.enemyterritory.com>



9.2.5 Legends

- Description : Ce FPS est seulement multi-joueurs et il vous permettra de varier un peu les plaisirs. Attention, ce jeu est pour l'instant fortement instable. Cependant, il semble extrêmement prometteur et à surveiller de près.
- Pour l'installer : Installez le .run que vous trouverez sur le site officiel.
- Pour jouer : **legends**
- Site officiel : <http://www.legendsthegame.net>



9.2.6 Nexuiz

- Description : FPS solo et multi-joueurs plutôt sympa avec de nombreuses maps, personnages et armes. La communauté de ce jeux semble très active et composée de nombreuses personnes.
- Pour l'installer : **sudo apt-get install nexuiz**
- Pour jouer : **nexuiz**
- Site officiel : <http://www.nexuiz.com>

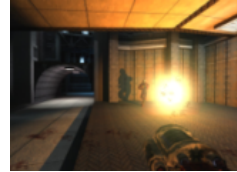

9.2.7 OpenArena

- Description : Quake 3-like libre, il pourra facilement vous faire passer de nombreuses heures de détente en réseau.
- Pour l'installer : **sudo apt-get install openarena**
- Pour jouer : **openarena**
- Pour installer un serveur : **sudo apt-get install openarena-server**
- Site officiel : <http://openarena.ws>

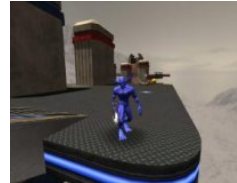

9.2.8 OpenQuartz

- Description : FPS entièrement Libre aussi bien par ses modèles, cartes, sons et textures utilisant le moteur graphique libéré de Quake. Passez par la porte des étoiles pour arriver sur différents mondes pour une lutte sans merci entre plusieurs joueurs !
- Pour l'installer : Suivez la procédure décrite en téléchargeant le .tar.gz du site officiel — Binaries pour binaires. Remplacez `/opt/maniadrive` par `/opt/openquartz`. Créez un raccourci dans le menu Applications vers la commande `/opt/openquartz/openquartz-glx` – cf. section 6.15 – pour plus de simplicité. Pour lancer un serveur et pouvoir jouer en réseau, il faudra aussi que vous fassiez un raccourci vers `/opt/openquartz/openquartz-dedicated`.
- Pour jouer : Vous pourrez lancer directement OpenQuartz depuis le menu, de même pour le serveur si besoin. Une fois le jeu lancé, vous tombez

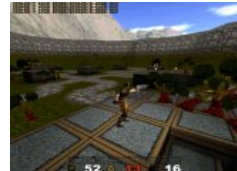

directement sur une console* très chère aux joueurs de ce type de jeu.

Appuyez sur la touche `Esc`¹ pour accéder au menu.

- Site officiel : <http://openquartz.sourceforge.net>

9.2.9 Sauerbraten (Cube 2)

- Description : Magnifique FPS solo et multi-joueurs dont le moteur graphique est basé sur Cube premier du nom. Son but est, comme son ancêtre, de permettre l'édition dynamique des cartes pendant le jeu afin que les joueurs puissent prendre du plaisir et améliorer continuellement le gameplay en proposant des extensions. EisenStern <http://eisenstern.com>, un RPG Libre en développement l'a même pris pour moteur 3D!
- Pour l'installer : **sudo apt-get install sauerbraten**
- Pour jouer : **sauerbraten**
- Pour installer un serveur : **sudo apt-get install sauerbraten-server**
- Site officiel : <http://sauerbraten.org>

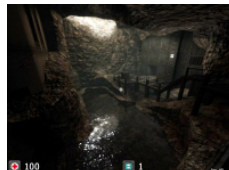

9.2.10 Tremulous

- Description : Prenez un FPS bien sauvage avec des humains et des aliens, ajoutez un brin de RTS pour apporter une touche de nouveauté, et versez le mélange dans le moteur graphique de Quake3. Laissez mijoter le tout dans une ambiance sombre et futuriste. Tremulous, jeu multi-joueurs, est prêt!
- Pour l'installer : **sudo apt-get install tremulous**
- Pour jouer : **tremulous**
- Pour installer un serveur : **sudo apt-get install tremulous-server**
- Site officiel : <http://www.tremulous.net>



9.2.11 WarSoW

1. Touche échap

- Description : Warsow est un FPS multi-joueurs dont les graphismes mélangent 3D et BD/Cartoon — cf. le jeu commercial XIII. Votre habileté à déplacer votre personnage – possibilité de faire des sauts acrobatiques – prime sur votre nervosité à la gâchette.
- Pour l'installer : **sudo apt-get install warsow**
- Pour installer un serveur : **sudo apt-get install warsow-server**
- Pour jouer : **warsow**
- Site officiel : <http://www.warsow.net>



9.3 Les RTS (Real Time Strategy game)

9.3.1 Dark Oberon

- Description : Jeu de stratégie temps réel en pâte à modeler et développé par des slovaques, il faut le voir pour le croire ! Jouez seul ou en multi-joueurs – en réseau – à ce jeu qui a le mérite d'avoir un univers original.
- Pour l'installer : Téléchargez et installez les .deb dark-oberon-data et dark-oberon à partir du site getdeb.net : <http://www.getdeb.net>. Veuillez noter que cette version vient sans les fichiers sons afin d'éviter des problèmes de licence.
- Pour jouer : **dark-oberon**
- Site officiel : <http://dark-oberon.sourceforge.net>



9.3.2 Glest

- Description : RTS passionnant allant même jusqu'à dépasser graphiquement Warcraft 3 ! Ce jeu peut être joué jusqu'à 4 joueurs.
- Pour l'installer : **sudo apt-get install glest**
- Pour jouer : **glest**
- Site officiel : <http://www.glest.org>



9.3.3 Globulation 2

- Description : Vous aimez les RTS mais vous en avez marre des mondes médiévaux, jouez à Globulation 2. Seul ou avec des amis, vous contrôlez des globules, forme de vie plutôt difficiles à décrire. Faites-les prospérer...
- Pour l'installer : **sudo apt-get install glob2**
- Pour jouer : **glob2**
- Site officiel : <http://globulation2.org>



9.3.4 LiquidWar

- Description : Liquid War est un « wargame » multi-joueurs. Ses règles sont vraiment originales et ont été inventées par Thomas Colcombet. L'idée est de contrôler une armée de liquide et d'essayer de « manger » ses adversaires. Il est possible de jouer seul, mais le jeu est conçu pour se jouer à plusieurs, un mode réseau étant disponible.
- Pour l'installer : **sudo apt-get install liquidwar**
- Pour jouer : **liquidwar**
- Site officiel : <http://www.ufoot.org/liquidwar/v5>



9.3.5 Netpanzer

- Description : Wargame online, NetPanzer fait primer l'action et la gestion des unités en temps réel : aucune gestion des ressources n'est nécessaire. Pas de contrainte non plus : les joueurs peuvent se joindre à la partie ou la quitter à n'importe quel moment.
- Pour l'installer : **sudo apt-get install netpanzer**
- Pour jouer : **netpanzer**
- Site officiel : <http://netpanzer.berlios.de>



9.3.6 SAVAGE : The Battle for Newerth

- Description : Jeu commercial sorti fin 2004, il est désormais gratuit : ce n'est donc ni un abandonware, ni un Logiciel Libre*. Ce jeu a essayé, de manière assez réussie, à allier le RTS et le FPS en multi-joueurs, les deux genres qui dominent de nos jours les jeux PCs.
- Pour l'installer : Installez le .run du site officiel présent sous le nom de SEP Package Primary Download Location (Linux). La clef, comme indiquée sur le site, est 00000000000000000000.
- Pour jouer : **savage**
- Patches et Mods supplémentaires comme le Mod Full Enhancement (SFE) et SEP3T par exemple : <http://www.notforidiots.com/SFE> et <http://www.evolvedclan.com/forums/index.php/topic,259.0.html>.
- Site officiel : <http://www.s2games.com/savage>



9.3.7 Total Annihilation Spring

- Description : Un jeu de stratégie en temps réel inspiré par le jeu Total Annihilation. Il est avant tout orienté vers le jeu en ligne ou en réseau local. Ce jeu est magnifique de par ses détails : terrains déformables, feux de forêt, reflets et vagues sur l'eau, ciel variable, intelligence artificielle poussée. . .
- Pour l'installer : Installez le .run se trouvant sur le site officiel.
- Pour jouer : **spring**
- Ajouter des cartes et beaucoup d'informations sur : <http://doc.ubuntu-fr.org/taspring>
- Site officiel : <http://taspring.clan-sy.com>

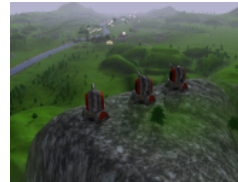

9.3.8 Warzone 2100 Resurrection

- Description : Warzone 2100 est un jeu de stratégie temps réel sorti en 1999, développé par le studio Pumpkin et publié par Eidos Interactive. Ce jeu développait des éléments innovants à l'époque. Une nouvelle version open-source solo et multi-joueurs a été publiée en 2004, ce qui fait de lui le premier des jeux de stratégie en temps réel commerciaux à être devenu un Logiciel Libre*.
- Pour l'installer : **sudo apt-get install warzone2100**
- Pour jouer : **warzone2100** . Si vous voulez changer la résolution avec un mode plein écran : **warzone2100 -fullscreen -viewport 1024x768**
- Site officiel : <http://wz2100.net>



9.3.9 Widelands

- Description : Inspiré de « The Settlers II », Widelands est un jeu de stratégie en temps réel dans lequel vous devrez vous occuper de votre population en donnant des indications de construction sur les bâtiments et les routes. On peut y jouer seul contre l'ordinateur ou à plusieurs en réseau.
- Pour l'installer : **sudo apt-get install widelands**
- Pour jouer : **widelands**
- Site officiel : <http://widelands.org>



9.4 Les MMORPG

9.4.1 Daimonin

- Description : Je vous entends d'ici : « Je veux un MMORPG² ! ». Votre vœu est exaucé! Daimonin est là.



2. Jeu de Rôle Massivement Multi-Joueurs

- Pour l’installer : Téléchargez et installez les `.deb` daimonin-client-data ainsi que daimonin-client à partir du site `getdeb.net` : <http://www.getdeb.net>.
- Pour jouer : **daimonin**
- Site officiel : <http://www.daimonin.net>

9.4.2 Landes éternelles

- Description : Vous voulez toujours jouer à un RPG ? Voici donc Landes éternelles, un RPG français gratuit ouvrant sur un monde original et unique pour ceux qui espèrent rêver un peu et entendre le son de l’aventure !
- Pour l’installer : Téléchargez le fichier `.tgz` du site officiel. Remplacez `/opt/maniadrive` par `/opt/landeseternelles`. Vous pouvez y ajouter les fichiers supplémentaires de musiques. Pour plus de simplicité, créez un raccourci dans le menu Applications vers la commande `/opt/landeseternelles/el.x86.linux.bin` — cf. section 6.15. Le site officiel comprend les instructions pour s’inscrire et les règles de la communauté.
- Pour jouer : Vous pourrez lancer directement Landes Éternelles depuis le menu.
- Site officiel : <http://www.landes-eternelles.com>



9.4.3 Planeshift

- Description : Joli MMORPG gratuit et qui le restera si l’on en croit le site officiel. Développé par des Italiens, ce jeu est uniquement en anglais pour l’instant. L’inscription est obligatoire pour pouvoir jouer dans le monde de Yliakum.
- Pour l’installer : Téléchargez le `.bin` sur le site officiel sous le nom de « Linux binary ». L’installation se fait comme expliqué dans la section « Logiciels » à quelques exceptions près. Faites d’abord un clic-droit sur le fichier `.bin`, onglet « Permissions », cochez « Autoriser l’exécution du fichier comme un programme ». Puis cliquez sur « Fermer ». Dans le terminal*, remplacez `sudo sh` par `sudo` . Une fois l’installation lancée, gardez l’option par défaut « 32-bit » – sauf si votre processeur est 64 bits,



ce qui, si vous ne savez pas ce que c'est, ne doit pas être le cas – puis répondez par « Yes » à toutes les questions. Sélectionnez « GNOME » à la place de « KDE » — si vous êtes sur GNOME, ce qui est le cas par défaut avec Ubuntu. Lorsque l'on vous demande « User and Group », entrez root :root. À l'écran suivant, entrez 777 dans « Permissions ».

- Pour jouer : Double cliquez sur PlaneShift Client
- Post-installation : Avant de jouer, double-cliquez sur PlaneShift Updater pour mettre à jour.
- Site officiel : <http://www.planeshift.it>

9.5 Les jeux de stratégie et de gestion

9.5.1 Advanced Strategic Command

- Description : Jeu de stratégie au tour par tour. Il a été développé dans l'esprit des jeux Battle Isle dans la tradition de Battle Island. Ses graphismes un peu vieillots n'empêchent pas le fun de s'installer très rapidement.
- Pour l'installer : **sudo apt-get install asc**
- Pour jouer : **asc**
- Site officiel : <http://www.asc-hq.org>



9.5.2 Battle for Wesnoth

- Description : Il y a des jeux qui veulent révolutionner le monde et n'arrivent jamais au niveau fixé – souvent à peine à un niveau intéressant – et des jeux dont les ambitions sont très limitées mais progressant à une vitesse fulgurante. Battle for Wesnoth fait partie de cette seconde catégorie. Ce jeu de stratégie tour par tour est vraiment très intéressant, jouable en solo ou en réseau.
- Pour l'installer : **sudo apt-get install wesnoth**
- Pour jouer : **wesnoth**
- Pour installer un serveur : **sudo apt-get install wesnoth-server**
- Site officiel : <http://www.wesnoth.org>



9.5.3 Crimson Field

- Description : Jeu alliant stratégie et tactique dans la tradition de Battle Island. Protégez vos troupes et attaquez vos adversaires dans ce jeu où vous pourrez jouer seul ou en multi-joueurs.
- Pour l'installer : **sudo apt-get install crimson**
- Pour jouer : **crimson**
- Site officiel : <http://crimson.seul.org>



9.5.4 FreeCol

- Description : Vous avez adoré Colonization ? Vous ne pourrez vivre sans FreeCol. Tout comme son confrère, celui-ci est multi-joueurs. Vous pouvez également jouer avec vos amis sous Windows ou Mac OS. Eh oui, ce jeu est multi-plateforme !
- Pour l'installer : **sudo apt-get install freecol**
- Pour jouer : **freecol**
- Site officiel : <http://www.freecol.org>



9.5.5 LinCity - Next Generation

- Description : LinCity est l'équivalent linuxien de SimCity. Vous devez gérer une ville en créant des résidences, commerces, industries... LinCity-NG reprend le développement de Lincity – depuis longtemps en stand-by – qui était complètement dépassé graphiquement. Il est donc plus avancé que son aînée.
- Pour l'installer : **sudo apt-get install lincity-ng**
- Pour jouer : **lincity-ng**
- Site officiel : http://lincity-ng.berlios.de/wiki/index.php/Main_Page



9.5.6 Open TTD

- Description : Open TTD est un clone open source parfait du jeu « Transport Tycoon Deluxe ». Il le reprend en intégralité et ajoute quelques options et améliorations très intéressantes — un peu comme le TTD Patch pour ceux qui connaissent. Cependant, ce dernier nécessite la version originale du jeu pour fonctionner et son installation est peut-être à recommander aux « utilisateurs avertis ».
- Pour l'installer : **sudo apt-get install openttd** . Une fois installé, nous allons copier les graphismes depuis votre fichier ttd : entrez la commande suivante : **sudo cp -rp** — avec l'espace finale. Faites ensuite un glisser-déposer* du fichier `trg1r.grf` qui doit être dans votre dossier ou cd de Transport Tycoon Deluxe. Rajoutez une espace, puis entrez `/usr/share/games/openttd/data`. Vous devrez avoir à la fin quelque chose s'apparentant à ceci : **sudo cp -rp '/.../trg1r.grf' /usr/share/games/openttd/data** . Validez avec la touche Entrée. Si tout se passe bien, rien n'est affiché. Ensuite, entrez la commande suivante : **sudo chmod -R 755 /usr/share/games/openttd/data** et à nouveau la touche Entrée. Si rien n'est affiché, c'est qu'il n'y a pas eu d'erreur. Faites de même avec les fichiers suivants : `trg1r.grf`, `trgcr.grf`, `trghr.grf`, `trgir.grf`, `trgtr.grf`, `sample.cat`. Ensuite, si vous voulez de la musique, faites de même avec les fichiers `gm` : **sudo cp -rp '/.../'*.gm /usr/share/games/openttd/gm** où `/.../` correspond à l'adresse du dossier de Transport Tycoon Deluxe où se situent tous les fichiers `gm`. Il faudra également que le codec* audio midi soit installé pour pouvoir profiter des musiques.
- Pour jouer : **openttd**
- Post-installation : il est possible de télécharger de nombreux nouveaux graphismes et améliorations sur le site officiel de Open TTD.
- Un bon site français sur TTD : <http://perso.orange.fr/ttycoonfl>
- Site officiel : <http://www.openttd.com>



9.5.7 Simutrans

- Description : Un bon petit Transport Tycoon vous manque ? On a ça en stock avec Simutrans ! Cette simulation économique de transport ne peut que vous procurer du bonheur ainsi que de – très – longues heures de jeu.
- Pour l'installer : **sudo apt-get install simutrans**
- Pour jouer : **simutrans**
- Site officiel : <http://128.simutrans.com>



9.5.8 Tenes Empanadas Graciela

- Description : Vous feriez bien une « petite » partie de Risk ? Ce jeu en français permet d'accéder à votre requête en solo ou à plusieurs en réseau. Même à plusieurs, il est possible de jouer contre des ennemis gérés par l'ordinateur.
- Pour l'installer : **sudo apt-get install teg**
- Pour jouer : **teg-client**
- Remarque : Pour ajouter des ennemis gérés par l'ordinateur allez dans Jeu ⇒ Lancer robot.
- Site officiel : <http://teg.sourceforge.net>



9.5.9 UFO : Alien Invasion

- Description : Largement inspiré de la série des X-COM par Mythos et Microprose, UFO est un jeu de stratégie et de combat tactique dans lequel vous battez contre des aliens hostiles tentant d'infiltrer la terre. Vous êtes le commandant d'une petite unité spéciale dans cette lutte. Il vous faudra également prévoir l'avenir en étudiant leur technologie.
- Pour l'installer : Téléchargez et installez les .deb ufoai-data ainsi que ufoai à partir du site getdeb.net : <http://www.getdeb.net>.
- Pour jouer : **ufoai**
- Site officiel : <http://ufo.myexp.de>



9.6 Jeux d'aventure et de plate-forme

9.6.1 Balazar

- Description : Balazar est un jeu d'action/aventure aux graphismes soignés. À vous de traverser les 7 mondes : le village des Échassiens, la forêt de Pompon, la grande cathédrale, les déserts glacés, la citadelle de l'Arkanae, les marais de l'Abîme et enfin la Forge des Elfes, de retrouver les sceptres et de décider du destin de l'univers !



- Pour l'installer : **sudo apt-get install balazar**
- Pour jouer : **balazar**
- Site officiel : <http://home.gna.org/oomadness/fr/balazar>

9.6.2 Balazar Brothers

- Description : À ne pas confondre avec le jeu précédent, même s'il s'agit des mêmes graphismes et des mêmes développeurs. Balazar Brothers est également un jeu d'action/aventure. Le principe est simple : un univers de plate-forme en 3D, deux personnages et deux touches, une par personnage, et au bout du chemin deux princesses à délivrer. Appuyez sur une touche et le personnage correspondant saute sur la plate-forme suivante. Rien ne vous sera épargné : plate-formes mobiles, monstres sanguinaires, pièges vicieux... Viendrez-vous à bout de toute cette folie pour délivrer vos bien-aimées ?



- Pour l'installer : **sudo apt-get install balazarbrothers**
- Pour jouer : **balazarbrothers**
- Site officiel : http://home.gna.org/oomadness/fr/balazar_brothers

9.6.3 Blob wars : Metal Blob Solid

- Description : Incarne un véritable guerrier Blob – qui a dit que c’était un smiley ? – sans peur et sans reproche. Votre mission est de vous infiltrer dans des bases ennemies afin de sauver autant de Blobs que possible. Bonne chance, soldat !
- Pour l’installer : **sudo apt-get install blobwars**
- Pour jouer : **blobwars**
- Plus de site officiel, le développeur ayant arrêté sa maintenance.



9.6.4 Egoboo

- Description : Vous aimez les quêtes fantastiques à la Donjons & Dragons ? Egoboo est un jeu d’aventure en 3D inspiré de NetHack.
- Pour l’installer : **sudo apt-get install egoboo**
- Pour jouer : **egoboo**
- Remarque : Les contrôles sont au départ déroutants. Visitez ce site avant toute chose : <http://zippy-egoboo.sourceforge.net/manual.htm>.
- Site officiel : <http://egoboo.sourceforge.net>



9.6.5 Holotz’s Castle

- Description : Jeu de plate-forme avec un brin de mystère. Que se cache-t-il derrière les hauts murs du château d’Hotlotz ? Testez votre dextérité et essayez de parvenir au bout avec vos deux comparses que vous contrôlez à tour de rôle.
- Pour l’installer : **sudo apt-get install holotz-castle**
- Pour jouer : **holotz-castle**
- Site officiel : <http://www.mainreactor.net>



9.6.6 Slune

- Description : Vous êtes lassé de sauver la planète de la énième invasion extraterrestre, de tuer les ennemis de la CIA, de faire la course avec Schumacher... tout ceci vous semble bien routinier? Que diriez-vous d'un jeu où le but de la course serait la distribution de médicaments en Afrique?! Voici Slune : vous pilotez un bolide à l'aide de votre souris — pas simple à prendre en main mais c'est pour la bonne cause...
- Pour l'installer : **sudo apt-get install slune**
- Pour jouer : **slune**
- Site officiel : <http://home.gna.org/oomadness/fr/slune>



9.6.7 SuperTux

- Description : Vous avez passé des heures sur Super Mario Bros, vous êtes nostalgique des bons vieux jeux de plates-formes 2D? Bienvenue dans le monde SuperTux. Pour remplacer le personnage fétiche de Nintendo, rien de moins que Tux, la mascotte de Linux! Deux mondes en entier sont actuellement jouables, et la difficulté est déjà bien présente avec la cinquantaine de niveaux proposés.
- Pour l'installer : **sudo apt-get install supertux**
- Pour jouer : **supertux**
- Site officiel : <http://supertux.berlios.de>



9.7 Jeux de course

9.7.1 Automanic

- Description : Je sens en vous une irrésistible envie de froisser la tôle! Eh bien Automanic est là pour vous. Équipez votre auto d'armes pour détruire vos adversaires sur 4 roues. Bien qu'en version bêta, ce jeu est déjà assez réussi, si ce n'est très prometteur.



- Pour l’installer : Après avoir installé le langage python par **sudo apt-get install python**, téléchargez le fichier .tar.gz sous la rubrique « Linux binary (recommended) » du site officiel³. Remplacez `/opt/maniadrive` par `/opt/automanic`. Pour plus de simplicité, vous pouvez créer un raccourci dans le menu Applications vers la commande `/opt/automanic/automanic` — cf. section 6.15.
- Pour jouer : Vous pourrez lancer directement Automanic depuis le menu.
- Site officiel : <http://automanic.sourceforge.net>

9.7.2 ManiaDrive

- Description : Vous connaissez TrackMania Nations ? Vous enragez qu’il ne soit pas compatible Linux ? Réjouissez-vous, ManiaDrive est là pour vous servir. Ce jeu de voiture est un pur jeu d’arcade avec des circuits qui feront souffrir votre voiture d’une multitude de sauts aussi irréalistes que dangereux.
- Pour l’installer : Téléchargez et installez les .deb maniadrive-data ainsi que maniadrive à partir du site getdeb.net : <http://www.getdeb.net>.
- Pour jouer : **maniadrive**
- Site officiel : <http://maniadrive.raydium.org>



9.7.3 MiniRacer

- Description : Jeu de course de voiture basé sur le fameux moteur de Quake, il propose plusieurs courses, thèmes et modèles de mini-voiture avec une vue à la MicroMachine. On peut y jouer à plusieurs pour décupler le fun !
- Pour l’installer : Téléchargez le fichier .run du site officiel présent sous le nom « Loki All in One Installer ». En effet, le .deb pour debian demande une dépendance incompatible avec Ubuntu.
- Pour jouer : **miniracer**
- Site officiel : <http://miniracer.sourceforge.net>



3. La version spéciale pour les cartes graphiques nVIDIA n’a pas fonctionné chez moi, bien que je possède une telle carte

9.7.4 Extreme Tux Racer

- Description : Si un jeu devait être le symbole de GNU/Linux, ce serait TuxRacer. Extreme Tux Racer est un fork* de PlanetPenguin Racer qui avait repris les choses en main à partir des dernières sources Libres de TuxRacer, devenu un jeu commercial pour Windows... Jeu de course contre la montre où un manchot dévale des pentes enneigées, simple, rapide, il vous fera passer un bon moment.
- Pour l'installer : **sudo apt-get install extremetuxracer**
- Pour jouer : **etracer**
- Site officiel : <http://extremetuxracer.com>



9.7.5 Racer

- Description : Esthétique simulation de course automobile. Le contrôle par défaut se fait à la souris, au clavier le jeu est complètement ingérable.
- Pour l'installer : Installez le .tgz disponible sous le titre « Linux v0.5.0 binaries » du site officiel.
- Pour jouer : **racer**
- Site officiel : <http://www.racer.nl>



9.7.6 Rushing Bender

- Description : À jouer en solo ou à plusieurs. Contrôlez le robot Bender jonché sur une sorte de turbo-propulseur tout droit tiré de la série TV Futurama pour dépasser vos adversaires et rejoindre en premier la ligne d'arrivée d'un circuit futuriste.
- Pour l'installer : Suivez la démarche de l'installation avec le fichier .zip du site officiel. Remplacez `/opt/maniadrive` par `/opt/rushing_blender`. Créez un raccourci dans le menu Applications vers la commande `/opt/rushing_blender/rushing_bender.sh` – cf. section 6.15 – pour plus de simplicité.
- Pour jouer : Vous pourrez lancer directement Rushing Bender depuis le menu.



- Site officiel : <http://www.swiix.ch/rb/>

9.7.7 SuperTuxKart

- Description : Une petite partie de karting vous tente ? Ce clone de Mario Kart vous fera passer un bon moment en compagnie de notre manchot favori malgré quelques graphismes un peu à la traîne... SuperTuxKart est un dérivé de TuxKart – également disponible par **sudo apt-get install tuxkart** : <http://tuxkart.sourceforge.net> – mais il ressemble peu à celui-ci : l'interface et les graphismes ont été revus, d'autres personnages sont disponibles, plus de circuits, moins de bugs et enfin il se rapproche plus de Mario Kart.
- Pour l'installer : **sudo apt-get install supertuxkart**
- Pour jouer : **supertuxkart**
- Site officiel : <http://supertuxkart.berlios.de>



9.7.8 Torcs

- Description : Un jeu de course automobile plutôt réaliste. Il n'est pas encore parfait mais prometteur. Pas de mode multi-joueurs pour le moment, ce qui manque cruellement. Son principal atout : une intelligence artificielle assez réussie.
- Pour l'installer : **sudo apt-get install torcs**
- Pour jouer : **torcs**
- Site officiel : <http://torcs.sourceforge.net>



9.7.9 Trigger

- Description : Un jeu de rallye fun et pour toute la famille avec un rendu de la vitesse assez réaliste. Les décors sont, cependant, un peu vides comparés à un jeu comme Torcs. Malheureusement, le développeur a arrêté son travail par manque de temps fin 2005. Cependant, d'autres ont repris très récemment son excellent travail.
- Pour l'installer : **sudo apt-get install trigger**
- Pour jouer : **trigger**
- Site officiel : <http://sourceforge.net/projects/trigger-rally>



9.7.10 Trophy

- Description : Ce jeu de course en 2D n'est pas un simple petit jeu de course : vos voitures disposent d'une panoplie complète d'armes pour en faire voir de toutes les couleurs à vos adversaires : mitraillettes, bombes... N'oubliez pas non plus de ramasser des dollars pour financer vos prochains achats et des cœurs pour réparer votre voiture. Il va sans dire que le plus naturellement du monde, tout cela traîne sur la route.
- Pour l'installer : **sudo apt-get install trophy**
- Pour jouer : **trophy**
- Site officiel : <http://trophy.sourceforge.net>



9.7.11 VDrift

- Description : Course automobile – de type simulation – plutôt complexe à prendre en main.
- Pour l'installer : Téléchargez et installez le .deb vdrift-full à partir du site getdeb.net : <http://www.getdeb.net>.
- Pour jouer : **vdrift**
- Site officiel : <http://vdrift.net>



9.8 Jeux de simulation

9.8.1 BillardGL

- Description : Jeu de billard pouvant être joué par une ou deux personnes. Cependant, contrairement à FooBillard, celui-ci ne permet de jouer qu'au jeu à 8 et 9 boules.
- Pour l'installer : **sudo apt-get install billard-gl**
- Pour jouer : **billard-gl**
- Site officiel : <http://www.tobias-nopper.de/BillardGL/index-en.html>



9.8.2 Cannon Smash

- Description : Si je vous dis « Ping », vous me répondez... « Pong ». Eh bien voilà, vous connaissez le principe de ce jeu, rien à dire de plus !
- Pour l'installer : **sudo apt-get install csmash csmash-demosong**
- Pour jouer : **csmash**
- Site officiel : <http://cannon smash.sourceforge.net>



9.8.3 Coup de foot 2006

- Description : Parce qu'il n'y a pas que PES ou Fifa dans la vie, il existe un jeu Libre de foot 3D de qualité sous Linux ! Bien évidemment, il ne peut souffrir la comparaison avec les 2 jeux commerciaux qui investissent des millions chaque année, mais ce dernier a un sérieux atout que les autres ne peuvent avoir : l'humour !
- Pour l'installer : Suivez la procédure décrite en téléchargeant le .tar.gz du site officiel. Remplacez `/opt/maniadrive` par `/opt/bolzplatz`. Créez un raccourci dans le menu Applications vers la commande `/opt/bolzplatz/bolzplatz2006.sh` – cf. section 6.15 – pour plus de simplicité.
- Pour jouer : Vous pourrez lancer directement Coup de foot depuis le menu.
- Site officiel : <http://www.xenoage.com/bp2k6/fr>



9.8.4 Danger From The Deep

- Description : Jeu de sous-marin à la Silent Hunter⁴. L'histoire se passe pendant la deuxième guerre mondiale. Cette simulation donne une large place à la tactique et se veut réaliste. Il est pour l'instant en version 0.3, donc encore très loin d'une version 1.0 stable, mais est déjà jouable.
- Pour l'installer : Installez le .deb – Debian unstable – du site officiel.
- Pour jouer : **dangerdeep**
- Site officiel : <http://dangerdeep.sourceforge.net>



9.8.5 Emilia Pinball

- Description : Simulation de flipper, sans avoir à insérer d'argent. Seulement deux tableaux sont disponibles et le développement du jeu est arrêté depuis quelques temps. Cependant, le jeu est jouable et permet de faire une petite partie de temps en temps.
- Pour l'installer : **sudo apt-get install pinball**
- Pour jouer : **pinball**
- Site officiel : <http://pinball.sourceforge.net>



9.8.6 FlightGear

- Description : Simulateur de vol livré avec une trentaine d'avions de tout bord – et un hélicoptère! – et une vingtaine d'aéroports tous autour de San Francisco. Il est évidemment possible de rajouter des fichiers scènes – l'ensemble de la planète est couvert – ou des avions – plus durs à trouver sur l'Internet*, mais les avions de MS FlightSimulator peuvent être convertis en un format compatible.
- Pour l'installer : **sudo apt-get install flightgear**



4. Oh, il nous fatigue avec ses références de vieux jeux!

- Pour jouer : **flightgear**
- Site officiel : <http://fr.flightgear.tuxfamily.org>

9.8.7 FooBillard

- Description : Magnifique jeu de Billard en OpenGL qui se veut reproduire fidèlement les lois de la physique de ce sport. Sont proposés le jeu à 8 et 9 boules, le snooker et le Carambol⁵.
- Pour l'installer : **sudo apt-get install foobillard**
- Pour jouer : **foobillard**
- Site officiel : <http://foobillard.sunsite.dk>

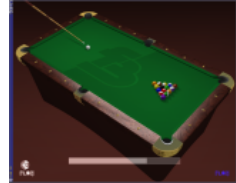

9.8.8 GL-117

- Description : Simulateur de vol de combat. Choisissez votre vaisseau de guerre et progressez à travers les différentes missions dans des paysages variés. Laissez bien le temps au démarrage que le jeu ajuste la qualité du rendu en fonction de votre configuration. L'utilisation d'un Joystick est fortement recommandée.
- Pour l'installer : **sudo apt-get install gl-117**
- Pour jouer : **gl-117**
- Site officiel : <http://www.heptargon.de/gl-117/gl-117.html>



9.8.9 Search And Rescue

5. Billard français

- Description : Peut-être que certains d'entre vous se souviennent d'un jeu Game Boy où l'on devait aller récupérer en hélicoptère des personnes afin de les emmener vers une base protégée. Search And Rescue est un jeu 3D reprenant ce concept.
- Pour l'installer : **sudo apt-get install searchandrescue**
- Pour jouer : **searchandrescue**
- Site officiel : <http://wolfpack.twu.net/SearchAndRescue>



9.8.10 VegaStrike

- Description : Simulateur spatial avec une certaine dimension « jeu de rôle », au scénario totalement ouvert, aux graphismes vraiment très réussis. En route pour de longs voyages inter-galactiques.
- Pour l'installer : **sudo apt-get install vegastrike vegastrike-music**
- Pour jouer : **vegastrike**
- Site officiel : <http://vegastrike.sourceforge.net>



9.8.11 Wing Commander : Privateer Remake

- Description : Basé sur le moteur de Vega Strike, offrant une grande liberté d'action. Il est très semblable au titre dont il se veut le remake : Wing Commander : Privateer.
- Pour l'installer : Téléchargez le .run – version full – à partir du site officiel.
- Pour jouer : **wcuniverse**
- Site officiel : <http://wcuniverse.sourceforge.net>

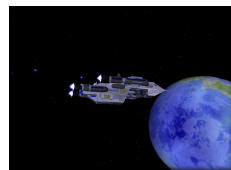

9.9 Jeux de réflexion/plateau

9.9.1 Atlantik

- Description : Jeu de Monopoly malheureusement mal intégré au bureau GNOME, étant une application à destination de KDE. Il permet de jouer uniquement à plusieurs en réseau et intègre les règles du jeu classique, mais également certains ajouts. Tout cela est bien évidemment paramétrable.

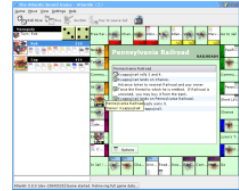

- Pour l'installer : **sudo apt-get install atlantik**
- Pour jouer : **atlantik**
- Site officiel : <http://www.robertjohnkaper.com/software/atlantik>

9.9.2 BzTarot

- Description : Jeu de tarot assez austère mais bien pensé. Il se joue seul contre l'ordinateur.
- Pour l'installer : Téléchargez le .deb du site officiel. Celui-ci se trouve sous « deb pour Knoppix ».
- Pour jouer : **BzTarot**
- Site officiel : <http://vbeuselinck.free.fr/linux>



9.9.3 Enigma

- Description : Enigma est un casse-tête inspiré d'Oxyd sur Atari ST et Rock'n'Roll sur Amiga. L'objectif est de faire des paires de pierres colorées. Simple ? Oui. Facile ? Sûrement pas : de multiples pièges vous seront tendus pour entraver votre réussite.
- Pour l'installer : **sudo apt-get install enigma**
- Pour jouer : **enigma**
- Site officiel : <http://www.nongnu.org/enigma>



9.9.4 Fish Fillets - Next Generation

- Description : Un puzzle parfois bien compliqué à résoudre. Vous contrôlez deux poissons de tailles différentes, l'un ne passe pas partout, l'autre ne peut pas porter d'objet lourd, à vous de jongler entre les deux pour finir chaque niveau.
- Pour l'installer : **sudo apt-get install fillets-ng**
- Pour jouer : **fillets**
- Site officiel : <http://fillets.sourceforge.net>



9.9.5 Head over Hells

- Description : Ce jeu de plate-forme/réflexion en vue isométrique⁶ est un fidèle remake d'un fameux jeu de 1987 sur Spectrum, Head Over Hells! Le but est de faire rejoindre la tête – qui peut sauter, tirer des beignets et se diriger en l'air – et les pieds – qui peuvent courir et transporter des objets. Des graphismes très fins et un jeu absolument interminable pour notre plus grand plaisir!
- Pour l'installer : Téléchargez le .tar.bz2 du site officiel. Attention, l'installation diffère un peu des autres archives du même type : décompressez-le. Ouvrez un terminal*⁷ : Applications ⇒ Accessoires ⇒ Terminal. Écrivez alors **cd** – notez l'espace finale – puis faites un glisser-déposer* du dossier décompressé dans votre terminal*. Normalement, vous devez vous retrouver avec quelque chose du genre **cd '/.../hoh-install-version'** — où ... est variable, tout comme version. Appuyez sur . Si rien n'est affiché, c'est qu'il n'y a pas eu d'erreur. Ensuite, entrez la commande suivante : **sudo ./install.sh** . Appuyez sur . Vous devez à nouveau appuyer sur pour confirmer l'installation.
- Pour jouer : **hoh**
- Pour le désinstaller : **sudo hoh-uninstall**
- Site officiel : <http://www.retrospec.sgn.net/games/hoh>



9.9.6 Lost Labyrinth

6. $\frac{3}{4}$ vue de dessus, mais ça fait moins « pro » :-)
7. Non, non, pas de panique !

- Description : Jeu assez atypique car il s'agit de rejoindre la sortie d'un labyrinthe généré aléatoirement. Les parties sont plutôt courtes – 10 à 40 minutes environ – ce qui permet de se détendre pendant un laps de temps limité.
- Pour l'installer : Installez le .deb du site officiel.
- Pour jouer : **laby**
- Site officiel : <http://www.lostlabyrinth.com>



9.9.7 Mahjongg3d

- Description : Si vous pensez que même les jeux de plateau doivent allier esthétique à efficacité, ce jeu est pour vous! Ne rejetez tout de même pas le magnifique jeu de Mahjongg de GNOME installé par défaut. Attention, ce jeu est conçu pour KDE, il est donc moins intégré graphiquement à GNOME.
- Pour l'installer : Sachez tout d'abord que le paquet .deb ne fonctionne pas sous Ubuntu. Vous devez alors installer alien⁸ par **sudo apt-get install alien**. Ensuite, téléchargez le .rpm (package Suse) du site officiel. Ouvrez un terminal* : Applications ⇒ Accessoires ⇒ Terminal. Écrivez alors **sudo alien -d** – avec l'espace finale – puis faites un glisser-déposer* du fichier rpm dans votre terminal*. Normalement, vous devrez vous retrouver avec quelque chose du genre **sudo alien -d '/.../mahjongg3d-version-SuSE_91.i586.rpm'** où ... est variable, tout comme version. Appuyez sur pour valider. Si tout se passe bien – ignorez les Warnings qui s'affichent à l'écran – vous lirez :

```
mahjongg3d_version_i386.deb generated
```

Installez alors ce .deb qui doit se trouver dans votre dossier personnel.

- Pour jouer : **mahjongg3d**
- Site officiel : <http://www.reto-schoelly.de/mahjongg3d>

9.9.8 Monsterz

8. Logiciel qui convertit les .rpm en .deb

- Description : Sorte de Tétris similaire à Bejeweled ou encore à Zookeeper. Ce petit jeu d'arcade vous demandera d'aligner les monstres de même couleur par ligne ou par colonne et de récolter un maximum de points en effectuant des réactions en chaîne.
- Pour l'installer : **sudo apt-get install monsterz**
- Pour jouer : **monsterz**
- Site officiel : <http://sam.zoy.org/monsterz>



9.9.9 Pingus

- Description : Pingus est une version de Lemmings avec des manchots. Si vous ne connaissez pas les Lemmings, vous avez sûrement été enfermé dans une grotte au fin fond de l'Alaska ces 15 dernières années! En résumé, des manchots doivent franchir des obstacles et pour y arriver vous devez les équiper de divers accessoires comme des escaliers, parachutes, pioches... .
- Pour l'installer : **sudo apt-get install pingus**
- Pour jouer : **pingus**
- Site officiel : <http://pingus.seul.org>

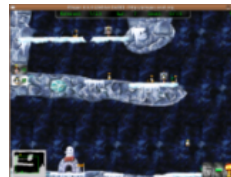

9.9.10 PokerTH

- Description : Je suis sûr que vous mourez d'envie de vous faire un petit poker, et PokerTH est là pour vous lancer le défi, en solo ou en réseau! Les variantes les plus classiques du poker sont disponibles. À vous de bluffer.
- Pour l'installer : **sudo apt-get install pokerth**
- Pour jouer : **pokerth**
- Site officiel : <http://www.pokerth.net/>



9.10 Jeux d'arcade solo ou à deux (Shoot'em up et compagnie...)

9.10.1 AirStrike

- Description : Tout seul contre l'ordinateur ou à 2, ce jeu en 2D de combat aérien a pour but de pulvériser l'adversaire tout en évitant le canon central.
- Pour l'installer : **sudo apt-get install airstrike**
- Pour jouer : **airstrike**
- Site officiel : <http://icculus.org/airstrike>

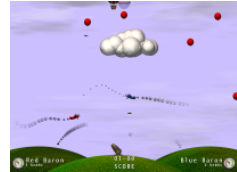

9.10.2 Briquolo

- Description : Casse brique entièrement 3D. Même s'il est encore en version bêta, ce jeu développé par un Français vous fera passer un excellent moment de détente.
- Pour l'installer : **sudo apt-get install briquolo**
- Pour jouer : **briquolo**
- Site officiel : <http://briquolo.free.fr>



9.10.3 Chromium B.S.U.

- Description : Shoot-em-up très esthétique. Le vaisseau se contrôle à la souris, rendant le jeu très rapide. Aucun ennemi ne doit arriver en bas de l'écran, compliquant pas mal le niveau. Je vous conseille de jouer vos premières parties avec skill niveau : « fish in a barrel ».
- Pour l'installer : **sudo apt-get install chromium**
- Pour jouer : **chromium**
- Site officiel : <http://www.reptilelabour.com/software/chromium>



9.10.4 FloboPuyo

- Description : Ce remake de PuyoPuyo est très simple à comprendre puisqu'il est lui-même basé sur Tetris. Agréable à jouer, on y passe facilement de nombreuses heures tout seul ou à 2.



- Pour l'installer : **sudo apt-get install flobopuyo**
- Pour jouer : **flobopuyo**
- Site officiel : <http://www.ios-software.com/?page=projet&quoi=29&lg=FR>

9.10.5 Frets On Fire

- Description : Réveillez la star qui est en vous ! Vous allez pouvoir déchaîner votre Rock'n Roll attitude dans ce jeu où vous jouez de la guitare. Contrairement à StepMania ou encore Pydance, si vous manquez une note, elle ne se jouera pas ! Ne manquez pas le tutorial désopilant — à ne pas mettre entre toutes les oreilles.



- Pour l'installer : **sudo apt-get install fretsonfire fretsonfire-songs-sectoid**
- Pour jouer : **fretsonfire**
- Site officiel : <http://www.fretsonfire.fr>

9.10.6 Grid Wars 2

- Description : Ce digne successeur d'Asteroids, en graphisme vectoriel comme son prédécesseur, est un jeu comme on les aime : on se dit « je vais jouer 5 minutes » et on n'arrive plus à en décrocher. Le but est simple : vous allez devoir piloter un vaisseau scotché sur une grille magnétique et empêcher vos ennemis de vous nuire en les détruisant. Bien évidemment, plus vous progressez et plus vos ennemis deviennent nombreux. Le but du jeu est de tenir le plus longtemps possible !

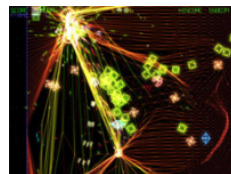

- Pour l'installer : Téléchargez et installez le .deb à partir du site getdeb.net : <http://www.getdeb.net>.
- Pour jouer : **gridwars**

- Une explication des commandes et des bonus, le site officiel étant très dépouillé : http://www.jeuvinux.net/article.php3?id_article=69
- Site officiel : <http://gridwars.marune.de>

9.10.7 Kobo Deluxe

- Description : Ne vous attendez pas à un graphisme dernier cri. Vous contrôlez un vaisseau, vous détruisez des plates-formes. C'est simple mais après quelques niveaux vous ne pourrez plus vous arrêter.
- Pour l'installer : **sudo apt-get install kobodeluxe**



- Pour jouer : **kobodl**
- Site officiel : <http://olofson.net/kobodl>

9.10.8 LBreakout2

- Description : Un casse-brique c'est classique et plutôt sympa une fois de temps en temps. LBreakout2 est un casse-brique classique avec plein d'objets à récupérer, des niveaux à ne plus savoir qu'en faire, des parties en réseau...
- Pour l'installer : **sudo apt-get install lbreakout2**
- Pour jouer : **lbreakout2**
- Site officiel :



<http://lgames.sourceforge.net/index.php?project=LBreakout2>

9.10.9 MachineBall

- Description : Un jeu de foot futuriste où deux machines ressemblant à des voitures blindées dignes de James Bond se donnent en spectacle. On y trouve évidemment des bonus sur le terrain afin de pouvoir dribbler son adversaire et marquer!
- Pour l'installer : Installez le .deb – se trouvant sous la dénomination « Debian package » – du site officiel.
- Pour jouer : **machineball**
- Site officiel : <http://benny.kramekweb.com/machineball>



9.10.10 Neverball - Neverputt

- Description : Dans Neverball, vous êtes un plateau sur lequel on place une balle ! En bougeant votre souris vous inclinez plus ou moins votre plateau et faites ainsi se déplacer la balle. Votre but est de récolter des pièces pour ouvrir un vortex pour passer au niveau suivant. À peine croyable mais après 30 secondes de jeu, on devient accro ! Neverputt est un mini golf qui utilise le même moteur graphique que Neverball, mais beaucoup plus classique et moins intéressant, à mon avis.
- Pour l'installer : **sudo apt-get install neverball**
- Pour jouer : **neverball** et **neverputt**
- Site officiel : <http://www.icculus.org/neverball>



9.10.11 No Gravity

- Description : Jeu de tir spatial aux graphismes particulièrement soignés. L'avènement du huitième millénaire marque la fin des jours heureux et une guerre se déclenche entre les planètes. Le joueur doit remplir des objectifs variés comme l'escorte, le massacre convivial des ennemis ou encore un peu de déminage.
- Pour l'installer : Installez le .package du jeu à partir du site officiel. Celui-ci se trouve dans la catégorie Download. Choisissez « no Gravity », puis « Linux ».
- Pour jouer : **nogravity**
- Site officiel : <http://www.realtech-vr.com/nogravity>



9.10.12 Pathological

- Description : Jeu de puzzle, constitué de boules qui roulent le long de chemins, et interagissent avec différents gadgets, son but est de compléter toutes les roues du niveau par quatre boules de même couleur. En résumé, un petit jeu graphiquement sobre mais joli, très simple d'utilisation et pourtant un vrai casse-tête.
- Pour l'installer : **sudo apt-get install pathological**
- Pour jouer : **pathological**
- Site officiel : <http://pathological.sourceforge.net>



9.10.13 Powermanga

- Description : « Encore un jeu de vaisseaux ? » allez-vous me dire. En effet, mais celui-ci est très différent des autres : un style graphique hors du commun, façon manga. Les débuts de parties sont quelque peu lents et ennuyeux mais après quelques niveaux, la complexité augmente et l'intérêt est alors décuplé.
- Pour l'installer : **sudo apt-get install powermanga**
- Pour jouer : **powermanga**
- Site officiel : <http://linux.tlk.fr/games/Powermanga>



9.10.14 Pydance

- Description : Vous avez choisi GNU/Linux ? Ne jetez pas votre tapis de danse ! Avec Pydance, ce dernier retrouvera une seconde vie. À noter qu'il existe également StepMania tout aussi intéressant, si ce n'est plus. Jouer à 2 est possible.
- Pour l'installer : **sudo apt-get install pydance pydance-music**
- Pour jouer : **pydance**
- Post-installation : Seules 3 musiques sont présentes par défaut. Il vous faudra, tout comme pour StepMania, aller sur le site officiel pour télécharger des musiques Libres supplémentaires.
- Site officiel : <http://icculus.org/pyddr>



9.10.15 SolarWolf

- Description : Collectez les boîtes et ne devenez pas fou! Solarwolf est un jeu d'action/arcade avec des graphismes impressionnants et de belles musiques. Ce jeu puise son inspiration dans le jeu SolarFox sur Atari 2600.



- Pour l'installer : **sudo apt-get install solarwolf**
- Pour jouer : **solarwolf**
- Site officiel : <http://pygame.org/shredwheat/solarwolf>

9.10.16 StarFighter

- Description : Un bon vieux shoot-em-up comme on les aime, avec ennemis à gogo, boss énormes et difficultés au rendez-vous! Vieux de la vieille – et moins vieux – ce jeu est fait pour vous, ne vous en privez pas.



- Pour l'installer : **sudo apt-get install starfighter**
- Pour jouer : **starfighter**
- Site officiel : <http://www.parallelrealities.co.uk/starfighter.php>

9.10.17 StepMania

- Description : Encore un jeu qui va beaucoup vous faire bouger avec votre tapis de danse. Ce jeu est beaucoup plus dynamique et entraînant que son confrère Pydance, à mon avis. Bien sûr, vous pouvez également jouer à 2 et connecter divers accéssoires!



- Pour l'installer : Téléchargez et installez les .deb stepmania4-data ainsi que stepmania4 à partir du site getdeb.net : <http://www.getdeb.net>.
- Pour jouer : **stepmania4**
- Post-installation : Aucune musique n'est présente par défaut. Il faut les télécharger, par exemple, à partir du site officiel où vous trouverez des .smzip : un tel fichier contient une ou plusieurs chansons, des thèmes,

et autres ajouts. Décompressez les archives contenant tout cela dans le dossier caché `.stepmania4/Songs` présent dans votre dossier personnel.

- Site officiel : <http://www.stepmania.com>

9.10.18 Torus Trooper

- Description : Des graphismes simples en fil de fer et un principe plutôt classique, mais tout ceci au rythme d'une vitesse psychédélique. À bord de votre vaisseau, évitez les tirs ennemis, détruisez tout sur votre passage, rien ne doit ralentir votre course poursuite infernale, votre but est d'aller le plus loin possible, le temps joue contre vous.

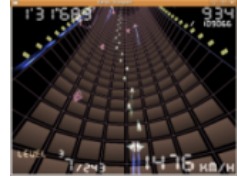

- Pour l'installer : **sudo apt-get install torus-trooper**
- Pour jouer : **torus-trooper**
- Site officiel : <http://www.emhsoft.com/ttrooper>

9.10.19 Trackballs

- Description : Vous devez diriger une balle sur un parcours tri-dimensionnel semé d'embûches pour l'amener à la sortie. Un éditeur de niveaux est également disponible.

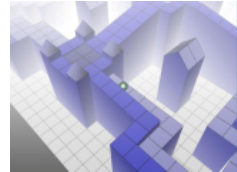

- Pour l'installer : **sudo apt-get install trackballs trackballs-music**
- Pour jouer : **trackballs**
- Post-installation : Il y a une possibilité de trouver des niveaux supplémentaires sur le site officiel.
- Site officiel : <http://trackballs.sourceforge.net>

9.10.20 TuxPuck

9.11. Jeux d'arcade surtout intéressants en multi-joueurs!

- Description : Quelqu'un dans la salle se souvient du jeu Shufflepuck Cafe sorti sur the Amiga/AtariST ? Non ? C'est pas grave, session de rattrapage avec TuxPuck où le joueur doit bouger la manette pour marquer dans le camp adverse.
- Pour l'installer : **sudo apt-get install tuxpuck**
- Pour jouer : **tuxpuck**
- Site officiel : <http://home.no.net/munsuun/tuxpuck>



9.10.21 XMoto

- Description : X-Moto est un clone du jeu Elasto Mania : vous êtes au guidon d'une moto, vous pouvez accélérer, freiner, cabrer, piquer du nez ou pivoter instantanément vers la gauche ou la droite, et vous devez parcourir des niveaux 2D, vue de profil.
- Pour l'installer : **sudo apt-get install xmoto**
- Pour jouer : **xmoto**
- Site officiel : <http://xmoto.sourceforge.net>



9.11 Jeux d'arcade surtout intéressants en multi-joueurs!

9.11.1 Armagetron

- Description : Clone de Tron en 3D. Multi-joueurs, vous pourrez jouer contre l'ordinateur, à plusieurs sur le même poste – écran coupé – ou en réseau par LAN ou l'Internet*.
- Pour l'installer : **sudo apt-get install armagetron**
- Pour jouer : **armagetron**
- Pour installer un serveur : **sudo apt-get install armagetron-server**
- Site officiel : <http://armagetron.sourceforge.net>

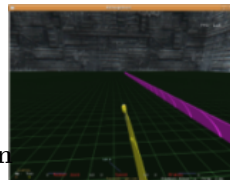

9.11.2 Battlemech

- Description : Affrontez vos ennemis dans ce jeu de simulation de robots à l'aide des diverses armes disponibles sur la carte de jeu. Ce jeu aux graphismes léchés est malheureusement uniquement multi-joueurs aucune intelligence artificielle n'ayant été développée à ce jour.



- Pour l'installer : Téléchargez le fichier `.tar.gz` sous le nom « New Battle Mech files » du site officiel. Remplacez `/opt/maniadrive` par `/opt/battlemech`. Créez un raccourci dans le menu Applications vers la commande `/opt/battlemech/battlemech-glx` – cf. section 6.15 – pour plus de simplicité. Pour lancer un serveur et pouvoir jouer en réseau, il faudra aussi que vous fassiez un raccourci vers `/opt/battlemech/battlemech-dedicated`.
- Pour jouer : Vous pourrez lancer directement Battlemech depuis le menu, de même pour le serveur si besoin.
- Site officiel : <http://static.condemned.com/bmech.shtml>

9.11.3 BomberClone

- Description : Vous êtes nostalgique de BomberMan ? Voici BomberClone, prêt à vous servir. Autant l'on peut s'ennuyer tout seul, autant à plusieurs en réseau, ce jeu est démoniaque !
- Pour l'installer : **`sudo apt-get install bomberclone`**
- Pour jouer : **`bomberclone`**
- Site officiel : <http://bomberclone.sourceforge.net>



9.11.4 BZFlag

9.11. Jeux d'arcade surtout intéressants en multi-joueurs!

- Description : Jeu en réseau dans lequel, aux commandes d'un char, vous devrez attraper le drapeau de l'équipe adverse et le rapporter dans votre camp.
- Pour l'installer : **sudo apt-get install bzflag**
- Pour jouer : **bzflag**
- Pour installer un serveur : **sudo apt-get install bzflag-server**
- Site officiel : <http://bzflag.org>

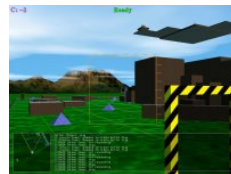

9.11.5 CarTerrain

- Description : Jeu pouvant faire entrer jusqu'à 6 compétiteurs sur le même ordinateur, avancez prudemment sur un parcours jonché de pièges où la moindre erreur est fatale : si vous vous retournez, vous êtes éliminé. Autant les graphismes sont moyens, autant le fun à plusieurs est garanti!
- Pour l'installer : Suivez la procédure décrite en téléchargeant le .tar.gz du site officiel. Remplacez `/opt/maniadrive` par `/opt/carterrain`. Créez un raccourci dans le menu Applications vers la commande `/opt/carterrain/carterrain` – cf. section 6.15 – pour plus de simplicité.
- Pour jouer : Vous pourrez lancer directement CarTerrain depuis le menu.
- Site officiel : <http://benny.kramekweb.com/carterrain>

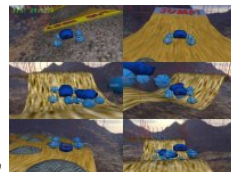

9.11.6 ClanBomber

- Description : Un autre BomberMan-clone. Cependant celui-ci n'est pas à mettre entre toutes les mains vu les armes mises à votre disposition — viagra, cocaïne, hash... Il peut y avoir jusqu'à 8 concurrents dont 3 humains.
- Pour l'installer : **sudo apt-get install clanbomber**
- Pour jouer : **clanbomber**
- Site officiel : <http://clanbomber.sourceforge.net>



9.11.7 Frozen-Bubble 2

- Description : Puzzle-Bubble, souvenez-vous, c'était ce jeu d'arcade où deux dinosaures envoyaient des boules en haut de l'écran pour en faire des paquets de couleurs identiques afin de les faire disparaître. Frozen-Bubble 2, c'est la même chose, avec des manchots! Vous pouvez désormais jouer sur le net ou créer des parties locales, jusqu'à 5. Un hit indispensable!
- Pour l'installer : **sudo apt-get install frozen-bubble**
- Pour jouer : **frozen-bubble**
- Site officiel : <http://www.frozen-bubble.org>

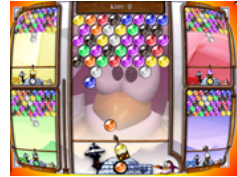

9.11.8 GLtron

- Description : Si vous connaissez Tron, il n'est pas nécessaire de décrire ce jeu. Sinon, imaginez : le jeu snake – vous savez le serpent qui mange des pommes et qui n'aime pas se cogner – en 3D, avec jusqu'à 4 joueurs, sur le même poste, qui tentent de barrer la route aux autres, ajoutez à cela une vitesse phénoménale, un boost, et enfin une jouabilité excellente qui feront de ce jeu un pur délire avec n'importe quel quidam. Toutes les personnes avec qui j'ai joué sont devenues accros.
- Pour l'installer : **sudo apt-get install gltron**
- Pour jouer : **gltron**
- Site officiel : <http://gltron.sourceforge.net>

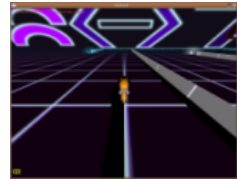

9.11.9 Gtetrinet

- Description : Gtetrinet est un Tetris, mais celui-ci peut se jouer en réseau jusqu'à 6 joueurs simultanés. Parties endiablées assurées!
- Pour l'installer : **sudo apt-get install gtetrinet**
- Pour jouer : **gtetrinet**
- Post-installation : il faudra au moins que l'un des PC, si vous faites une partie en réseau local, soit un serveur. Sur celui-ci : **sudo apt-get install tetrinetx** puis lancez **tetrinetx** .
- Site officiel : <http://gtetrinet.sourceforge.net>

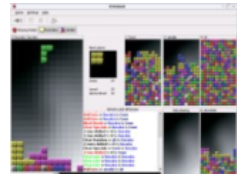

9.11.10 Jump And Bump

- Description : Vous êtes un gentil petit lapin et devez éviter les attaques des autres lapins en essayant de leur renvoyer la pareille, et ceci, en même temps ! Vous pouvez jouer jusqu'à 4 simultanément sur un seul PC ou en réseau.



- Pour l'installer : **sudo apt-get install jumpnbump jumpnbump-levels**
- Pour jouer : **jumpnbump**
- Site officiel : <http://www.jumpbump.mine.nu>

9.11.11 Pong²

- Description : Jouer à Pong tout seul, c'est bien mais il y a mieux. Pong en 3 dimensions c'est déjà plus intéressant. Maintenant, si je vous propose de jouer à Pong en 3D et en réseau, je suis sûr que l'idée vous intéresse un peu plus.

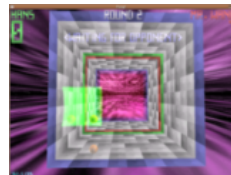

- Pour l'installer : **sudo apt-get install pong2**
- Pour jouer : **pong2**
- Site officiel : <http://pong2.berlios.de>

9.11.12 Scorched 3D

- Description : Vous vous souvenez de ce jeu dans lequel deux petits chars se balançaient des pruneaux (balistiques) sur la tronche ? Découvrez le magnifique petit frère 3D de ce vénérable ancêtre. Graphiquement très séduisant, Scorched3D permet de jouer à plusieurs sur une même machine, ou en réseau.



- Pour l'installer : **sudo apt-get install scorched3d**
- Pour jouer : **scorched3d**
- Post-installation : Une documentation complète est accessible : **sudo apt-get install scorched3d-doc**
- Site officiel : <http://www.scorched3d.co.uk>

9.11.13 Wormux

- Description : faites s'affronter les mascottes de vos Logiciels Libres* favoris dans l'arène de Wormux. Exterminez votre adversaire dans un décor toon 2D destructible et une ambiance bon enfant. Chaque joueur – 2 minimum, sur un même PC – commande l'équipe de son choix et doit détruire celle de son adversaire à l'aide d'armes plus ou moins conventionnelles. Bien qu'un minimum de stratégie soit nécessaire pour vaincre, Wormux est avant tout un jeu de « massacre convivial » !!!
- Pour l'installer : **sudo apt-get install wormux**
- Pour jouer : **wormux**
- Site officiel : <http://www.wormux.org/fr/>



9.12 Jeux pour les plus jeunes d'entre nous — ou ceux qui ont gardé leur cœur d'enfant !

9.12.1 Childsplay

- Description : Ce logiciel éducatif vise un public d'enfants âgés de 4 à 7-8 ans. Il utilise un système de plugins, ce qui permet à de nombreux contributeurs d'ajouter très facilement de nouveaux jeux. Malheureusement, il n'y en a que peu à ce jour.
- Pour l'installer : **sudo apt-get install childisplay childisplay-alphabet-sounds-fr childisplay-plugins-lfc childisplay-lfc-names-fr childisplay-plugins**
- Pour jouer : **childisplay**
- Site officiel : <http://childisplay.sourceforge.net>

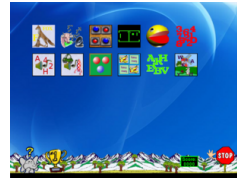

9.12.2 Circus Linux !

9.12. Jeux pour les plus jeunes d'entre nous — ou ceux qui ont gardé leur cœur d'enfant !

- Description : Clone du jeu Circus sur Atari, celui-ci est similaire à un casse-brique. Cependant, il vous faudra dans ce cas lancer les clowns en l'air pour faire éclater des ballons. Normal quoi !
- Pour l'installer : **sudo apt-get install circuslinux**
- Pour jouer : **circuslinux**
- Site officiel : <http://www.newbreedsoftware.com/circus-linux>

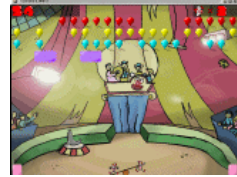

9.12.3 Gcompris

- Description : Logiciel éducatif proposant des activités variées aux enfants de 2 à 10 ans, équivalent linuxien d'Adibou, développé par Bruno Coudouin. Ce père français ajoute des activités de grande qualité au fur et à mesure que ses enfants grandissent.
- Pour l'installer : **sudo apt-get install gcompris**
- Pour jouer : **gcompris**
- Site officiel : <http://gcompris.net/-fr->



9.12.4 MeMaker

- Description : Vos enfants pourront par le biais de jeu créer leurs avatars en choisissant divers éléments à assembler.
- Pour l'installer : **sudo apt-get install memaker**
- Pour jouer : **memaker**
- Site officiel : <https://www.launchpad.net/memaker>



9.12.5 Ri-Li

- Description : Ce jeu est une version modifiée du célèbre snake (le serpent qui grandit) où le joueur doit guider un train en changeant les aiguilles, tout cela avec des graphismes trognons.
- Pour l'installer : **sudo apt-get install ri-li**
- Pour jouer : **ri-li**
- Site officiel : <http://ri-li.sourceforge.net/>



9.12.6 TuxMath

- Description : Pour que les tables de multiplication ne soient plus jamais un supplice pour vos chers bambins. Aidez Tux à surmonter toutes ces difficiles équations.
- Pour l'installer : **sudo apt-get install tuxmath**
- Pour jouer : **tuxmath**
- Site officiel : <http://www.newbreedsoftware.com/tuxmath>



9.12.7 TuxPaint

- Description : Pour les petits « n'enfants » ! Bien plus divertissant que le paintbrush de mon époque, ce jeu leur permettra de dessiner sans se – ou vous – tâcher ! À vous, futurs artistes, et vous parents, n'en profitez pas pour y jouer !
- Pour l'installer : **sudo apt-get install tuxpaint tuxpaint-config**
- Pour jouer : **tuxpaint**
- Site officiel : <http://www.newbreedsoftware.com/tuxpaint>



9.12.8 TuxType

9.13. Oui, mais je veux mes jeux Windows moi !

- Description : Permettra à vos enfants d’apprendre, tout en s’amusant, à taper sur un clavier et à nourrir Tux. Quoi, vous l’utilisez aussi ? :-)
- Pour l’installer : **sudo apt-get install tuxtype**
- Pour jouer : **tuxtype**
- Site officiel : <http://tuxtype.sourceforge.net>



9.13 Oui, mais je veux mes jeux Windows moi !

9.13.1 La solution payante qui supporte un grand nombre de jeux

Et bien, ce sera peut-être possible ! Il existe une maison d’édition du nom de transgaming qui édite un émulateur Windows payant par abonnement mensuel. Il existe une version gratuite, supportant moins de jeux, mais à compiler soi-même. Ce logiciel s’appelle CEDEGA et prend en charge de l’installation au lancement du jeu. Cependant, de nombreux jeux ne sont pas encore supportés. Un système de vote permet de choisir pour quels jeux CEDEGA doit être compatible. Le site officiel se trouve sur <http://www.transgaming.com>. Vous y trouverez un lien vers leurs logiciels CEDEGA ainsi qu’une liste de jeux supportés.

9.13.2 Ça coûte trop cher !

CEDEGA s’appuie sur un ensemble de bibliothèques Windows regroupées par Wine⁹. Wine est un outil Libre permettant de faire tourner certains logiciels et jeux prévus pour Windows. Son utilisation n’est pas aussi simple que CEDEGA et il est compatible avec moins de jeux. De plus, le temps qu’un jeu soit supporté est assez long — notamment pour les jeux s’appuyant sur DirectX. Plus d’informations sur le site officiel : <http://www.winehq.com>.



Vous trouverez une liste de jeux commerciaux compatibles avec Wine sur <http://doc.ubuntu-fr.org/jeux#wine>. Attention,

9. Wine n’a rien à voir avec une confrérie d’alcooliques anonymes : il s’agit d’un acronyme récursif – oui, encore un ! – de Wine Is Not an Emulator.

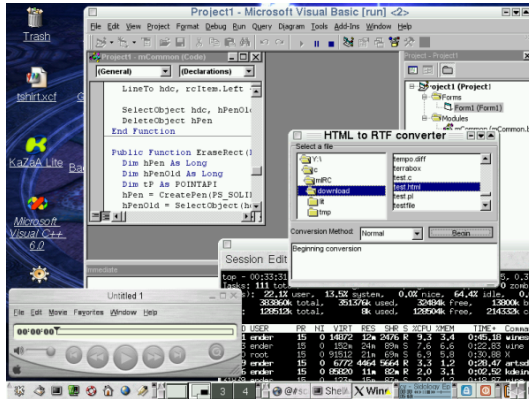

FIG. 9.1 – Utilisation de programmes ou jeux Windows par Wine

les manipulations présentées ne sont, la plupart du temps, pas triviales. Un autre site en anglais – <http://www.frankscorner.org> – liste les manipulations nécessaires afin de faire tourner avec Wine un grand nombre d'applications et de jeux créés pour Windows.

Si vous trouvez que les applications ressemblent à du Windows 95 et que vous désirez une meilleure intégration à GNOME, vous pouvez créer le fichier texte* suivant sous le nom, par exemple, de couleur.reg :

```

REGEDIT4
[HKEY_CURRENT_USER\Control Panel\Colors]
"Background"="0 0 0"
"Scrollbar"="234 233 232"
"Menu"="234 233 232"
"MenuText"="0 0 0"
"ActiveBorder"="234 233 232"
"InactiveBorder"="234 233 232"
"Highlight"="169 209 255"
"HighlightText"="0 0 0"
"ButtonFace"="234 233 232"
"ButtonShadow"="128 128 128"

```

```
"GrayText"="128 128 128"  
"ButtonText"="0 0 0"  
"InactiveTitleText"="234 233 232"  
"ButtonHilight"="255 255 255"  
"ButtonDkShadow"="64 64 64"  
"ButtonLight"="234 233 232"  
"InfoText"="0 0 0"  
"InfoWindow"="255 255 225"
```

Ensuite, ouvrez un terminal* ¹⁰, tapez avec l'espace finale **regedit** , puis glissez ce fichier dans ce dernier. Finissez en appuyant sur Entrée.



Cependant la configuration de Wine peut être complexe pour un jeu précis. De plus, la problématique se voulant complexe, un jeu pourra très bien fonctionner avec une version précise de Wine, puis plus avec les versions ultérieures. C'est pour cela qu'une configuration automatique de Wine pour des jeux ciblés existe : ce projet, baptisé PlayOnLinux, prend de plus en plus de l'ampleur et je le conseille fortement à tous ceux qui ne peuvent se passer de leur jeux Windows, pour y jouer en toute sérénité. Pour plus d'informations à ce sujet voir <http://www.playonlinux.com>.

9.13.3 Et des jeux commerciaux directement développés pour GNU/Linux ?

Citons quelques ¹¹ jeux commerciaux directement développés pour les systèmes GNU/Linux. Souvent, vous trouverez le logiciel d'installation soit directement sur le site, soit sur l'Internet*. Il vous demandera dans ce dernier cas vos CD-ROM originaux pour pouvoir fonctionner.

Bridge Construction Kit : Mettez à l'épreuve vos connaissances en résistance des matériaux et affrontez ce digne successeur du freeware « Bridge Builder ». <http://www.garagegames.com>.

Dark Horizons Lore : FPS vous mettant aux commandes de robots. <http://www.darkhorizons-lore.com>

10. Par Applications ⇒ Accessoires ⇒ Terminal

11. Si seulement il y en avait plus!

- Descent 3** : Jeu célèbre de vaisseau où vous devez vous frayer un passage dans des niveaux labyrinthiques sans toucher les murs.
- Doom 1 & 2, Hexen, Heretic . . .** : Doom est un moteur amélioré qui gère les jeux doom et ses dérivés offrant une vraie gestion 3D et non plus 2.5D. L'installation est décrite sur <http://doc.ubuntu-fr.org/doomsday>.
- Doom3** : Un désormais grand classique du FPS . Documentation d'installation – pour utilisateurs avertis – sur <http://doc.ubuntu-fr.org/doom3>.
- Heretic II** : Plongez-vous dans un monde de sorcellerie, trouvez le remède d'une épidémie qui fait des ravages et sauvez le monde de D'sparil dans ce jeu à la troisième personne utilisant le moteur de Quake II.
- Heroes of Might and Magic III** : Jeu de stratégie au tour par tour dont la réputation n'est plus à faire.
- Hopkings FBI** : Vous êtes un agent spécial du FBI et votre mission est de retrouver un dangereux terroriste. Des scènes assez violentes, âmes sensibles s'abstenir. <http://www.hopkinsfbi.com>
- Kohan : Immortal Sovereigns** : Jeu de stratégie dans un univers fantastique mêlant un brin de RPG.
- Quake2, Quake3 et Quake4** : FPS multi-joueurs qu'il n'est plus la peine de présenter. Il est possible d'installer des mods tels que Rocket Arena : <http://www.planetquake.com/servers/arena> ou encore Urban terror : <http://www.urbanterror.net>.
- Lugaru** : Jeu d'action à la 3^{ème} personne où vous incarnez un lapin-garou ayant d'impressionnantes aptitudes au combat. <http://wolfire.com/lugaru.html>
- Mutant Storm** : Jeu de shoot 3D à la robotron/smath TV. Voir <http://www.pompomgames.com/mutantstorm.htm>
- Never winter nights** : RPG de fantasy médiévale.
- Postal 2 : share the pain** : FPS très sanglant : <http://www.gopostal.com/postal2>
- Railroad Tycoon II** : Jeu de gestion à la Transport Tycoon remis au goût du jour dans lequel il est possible de gérer en plus certains services* de restauration ou encore d'hôtellerie.
- Return to the Castle Wolfenstein** : Si vous êtes un aficionado des FPS, vous connaissez sûrement déjà ce hit datant de quelques années : <http://returntocastlewolfenstein.filefront.com>

Robin Hood : La légende de Sherwood : Incarnez Robin des bois dans un jeu à la commando.

Serious Sam : Bien que les versions « The First Encounter » et « The Second Encounter » commencent à dater, ces jeux peuvent vous faire passer de bons moments. Il suffit de télécharger l'installateur en .run correspondant à l'adresse suivante : <http://liflg.org/?catid=6&gameid=71>.

Soldier of Fortune : Bon jeu très violent qui a connu son heure de gloire. Il suffit juste de « sauver le monde », la routine quoi!

Tribal Trouble : Jeu dans lequel vous incarnez une bande de pirates échoués sur une île tropicale où résident des indigènes. <http://tribaltrouble.com>

Unreal Tournament : Le premier du nom, ainsi que les versions 2003 et 2004 sont disponibles pour Linux. Citons également quelques mods tels que Red orchestra : <http://redorchestramod.gameservers.net>, Death Ball : <http://www.deathball.net> ou encore Strike force : <http://www.strike-force.com>. Vous trouverez des informations sur leur installation à l'adresse suivante : <http://doc.ubuntu-fr.org/ut>.

World of Goo : ce jeu vidéo débordant de créativité est très original et très addictif. Réussir les niveaux vous donnera parfois du fil à retordre. <http://2dboy.com/games.php> est le site officiel et la communauté francophone a son site : <http://goo.fr.free.fr>.



Nous ne pouvons que déplorer qu'America's Army, depuis sa version 2.6 ne soit plus adapté à GNU/Linux, ni Mac. La dernière version – 2.7 – fonctionne tout de même avec Wine, cf. section 9.13.

9.13.4 Les émulateurs

De nombreux émulateurs existent sous Linux. Nous ne parlerons ici que des émulateurs permettant de faire fonctionner les jeux Windows. Sachez également qu'il existe des émulateurs Playstation, Neo Geo, Super Nes, Megadrive... vous trouverez un lien très utile à cette adresse : http://doc.ubuntu-fr.org/emulateurs_console. Enfin, une bonne adresse pour des compléments d'informations et l'installation de certains jeux non cités ici à cause d'une installation trop complexe : <http://doc.ubuntu-fr.org/jeux>.

- Deux émulateurs MS-DOS permettant de faire tourner des programmes ou jeux DOS : dosemu – **sudo apt-get install dosemu** : <http://www.dosemu.org> – et dosbox **sudo apt-get install dosbox** : <http://dosbox.sourceforge.net>.
- FreeSCI vous permet de jouer de la même manière des vieux jeux Sierra — **sudo apt-get install freesci** . <http://freesci.linuxgames.com>
- Mame : un émulateur d’anciens jeux d’arcade. Indispensable pour les plus nostalgiques d’entre-nous — **sudo apt-get install xmame-x** . <http://www.mame.net>
- ScummVM vous permet de faire tourner tous les anciens jeux Lucas Art point-and-click, comme par exemple, Sam Et Max... — **sudo apt-get install scummvm** . <http://www.scummvm.org>



Pour aller plus loin

CET CHAPITRE EST UN COMPLÉMENT PLUS TECHNIQUE sur GNU/Linux. Sa compréhension et sa lecture ne sont absolument pas nécessaires pour une utilisation quotidienne et sereine de votre système d'exploitation*. Cependant, si le cœur vous en dit et si la curiosité vous démange, je suis persuadé que vous trouverez, dans cette partie, une mine d'informations intéressantes. Vous voulez devenir un expert de GNU/Linux ? Ce chapitre est la première marche à gravir !

10.1 À quoi sert réellement un système d'exploitation ?

Il exploite ! Oui, mais « qui » allez-vous me dire ? En fait, il s'agit plutôt de « quoi » : l'OS* exploite votre matériel.

Essayons d'imaginer le contraire : si le système d'exploitation* n'existait pas, tous les logiciels devraient être conçus pour tous les types de matériel. c'est-à-dire que chaque programmeur devrait prendre en compte l'ensemble du matériel – carte graphique, type de mémoire RAM, disque dur, processeur... – ainsi que tous les périphériques – clavier, souris, écran, imprimante... – existant ou ayant existé. À chaque sortie d'un nouveau matériel – ce qui arrive par centaines quotidiennement – il faudrait alors le prendre en compte et sortir une nouvelle version de chaque logiciel !

J'ajouterais également que cela prendrait une place en mémoire non négligeable et énormément de temps puisque ce travail serait dupliqué pour chaque logiciel ! Infernal, n'est-ce pas ? C'est donc la fonction principale d'un système d'exploitation* : il offre une double interface entre ce qui est capable de dialoguer dans la même langue que le matériel – les drivers* – et les logiciels installés sur la machine. Les logiciels installés, par conséquent « se foutent ¹ complètement » du type de matériel installé sur votre ordinateur : ils envoient des instructions comme « affiche-moi cela », « fais ceci » et le système d'exploitation*, par le biais des drivers*, fournit la bonne traduction dépendant du matériel. Le schéma 10.1 – fort simplifié – montre ce fonctionnement.

Cette explication vous permettra de mieux comprendre ce qui suit.

10.2 Driver, kernel, et démarrage...

À l'installation d'Ubuntu, un programme répondant au nom de Grub, est placé au début de votre disque dur, dans le le secteur d'amorçage* par défaut. C'est lui qui va vous permettre de choisir, au démarrage, le système que vous souhaitez utiliser — pour garder Windows par exemple. Si vous choisissez Ubuntu, Grub va alors charger le kernel*. Il contrôle les périphériques, la mémoire, le réseau, le bon déroulement des programmes... Par dessus arrivent

1. Permettez-moi l'expression !

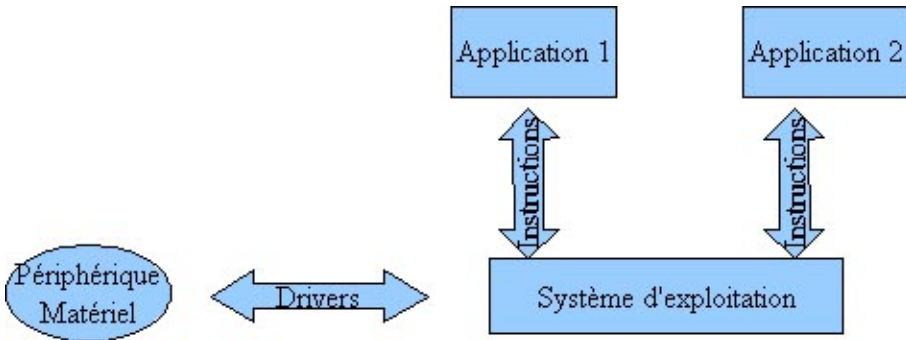

FIG. 10.1 – Schéma de fonctionnement d'un système d'exploitation

les outils GNU, qui permettent vraiment d'utiliser la machine : manipuler des fichiers, faire des calculs. . .

Le noyau* Linux contrôlant le matériel, c'est lui qui intègre les drivers*. Comme le noyau* est Libre, il peut se compiler avec les drivers* que l'on souhaite. Mais pas de panique, votre distribution Ubuntu a un noyau* Linux compilé avec le maximum de drivers* accessibles par ce que l'on appelle des « modules² », il est donc très rare d'avoir à chercher et compiler un module soi-même. En revanche, les constructeurs ne se précipitent pas pour programmer des drivers* pour GNU/Linux, ni même pour fournir des spécifications permettant de les développer. Il arrive donc que certains matériels ne soient pas bien gérés par GNU/Linux, voire pas gérés du tout — souvent des périphériques USB peu communs, ou certaines cartes Wi-Fi*. Mais rassurez-vous, il y a tout de même énormément de matériels compatibles, et l'on a parfois la bonne surprise de voir un périphérique sans drivers* pour Vista marcher comme un charme sur Ubuntu³.



Sur la page <http://doc.ubuntu-fr.org/materiel>, vous trouverez comment résoudre les problèmes si l'un des composants de votre ordinateur n'est pas reconnu, ou comment optimiser l'utilisation de certains périphériques.

2. On peut les activer ou désactiver suivant votre matériel

3. C'est le cas pour ma carte réseau : il faut que je télécharge le driver* depuis l'Internet* sous XP, sans avoir alors directement accès à l'Internet* puisque ma carte réseau n'est pas gérée, alors qu'aucune manipulation n'est à faire sous Ubuntu!!!

10.3 L'arborescence des fichiers

Un disque dur est un élément matériel qui est généralement placé à l'intérieur de l'ordinateur. C'est un périphérique de stockage magnétique qui va garder, même ordinateur éteint, tous vos documents, mais aussi le système d'exploitation* et les fichiers nécessaires à la bonne marche de votre machine.

L'arborescence des fichiers est leur organisation sur le disque dur. Si vous utilisez Windows, vous savez certainement que les fichiers se placent dans des répertoires⁴.

Voici un petit cours de rattrapage pour les retardataires :

On pourrait prendre l'exemple d'une armoire contenant des tiroirs. Une armoire immense car chaque tiroir pourra contenir un ou plusieurs sous-tiroirs, et ainsi de suite⁵. . . Pour accéder aux vêtements – les fichiers – il va falloir tout d'abord ouvrir les portes de l'armoire /⁶. Ensuite, vous devrez ouvrir un tiroir A – équivalent à un dossier – pour avoir accès aux autres tiroirs et vêtements situés dans celui-ci et ainsi de suite. On ouvrira donc un – ou plusieurs – tiroir(s) pour accéder aux vêtements que vous porterez aujourd'hui ! Par analogie, si je veux accéder aux fichiers contenus dans mon bureau, la méthode « longue », puisque vous voyez directement les fichiers sur votre bureau virtuel, serait : ouvrir /, puis naviguer dans le dossier home, puis naviguer dans le dossier à votre nom de compte utilisateur, et enfin à naviguer dans Bureau.

On obtient ainsi le schéma 10.2.

Pour accéder à ces fichiers et ces dossiers, on utilisera donc ce que l'on appelle un « chemin » : `/home/NomDeCompteUtilisateur/Bureau` où `NomDeCompteUtilisateur` dépend de votre installation.



Attention, sous les systèmes Unix, le caractère de séparation des dossiers est le / et non \ comme sous Windows.

Maintenant que vous avez compris à quoi correspondent un dossier et un fichier et comment les nommer, voyons comment s'organisent les fichiers sous Linux.

La base, vous l'aurez compris, est /. On va y trouver un certain nombre de dossiers, que nous survolerons – simple curiosité – par la suite. En effet, Ubuntu ne vous demandera jamais, si vous installez tous les logiciels par Synaptic ou

4. Le nom officiel est dossier sous les systèmes Unix, et donc Ubuntu

5. Quelle belle garde-robe, non ? ;-)

6. Slash, prononcez « slache », encore appelé système de fichiers ou racine

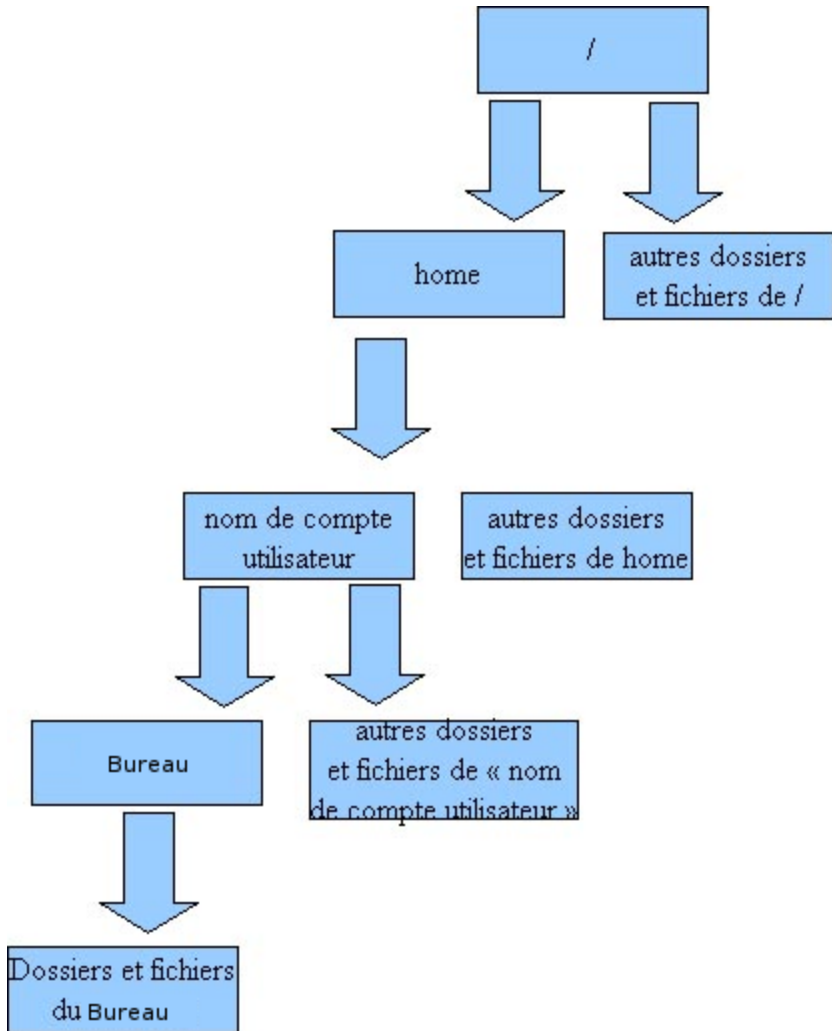

FIG. 10.2 – Arborescence des fichiers

« Ajoutez/supprimer... » – cf. sections 4.4.2 et 4.4.1 – où les installer. Il se débrouillera tout seul. Sachez juste que votre dossier personnel, une fois connecté, se situe dans `/home` comme nous le reverrons un peu plus loin.

J'attire également votre attention sur un point : sous Windows, vous savez que les différentes partitions des disques – voir la section 2.3.4 concernant l'installation pour obtenir une explication succincte de ce qu'est une partition – se nomment `C:\`, `D:\...`⁷ tout comme le lecteur de DVD/CD-ROM, la clef USB... Cependant, nous avons pu voir que sous Ubuntu, tout commence avec la partition racine `/`.

Comment peut-on alors accéder à nos autres partitions, notamment les partitions Windows si vous avez gardé votre ancien système d'exploitation* ? En fait, lors de l'installation, vous rappelez-vous de la partie « Point de montage » ? C'est ici où vous avez modifié ou laissé les choix par défaut concernant ce que l'on appelle le « montage » d'une partition. Monter une partition, c'est lier un dossier à une partition. Par défaut, ces dossiers se trouvent dans `/media` — il y a donc un dossier `media` dans `/`. Par exemple, si j'ai monté ma partition `C:\` de Windows dans `/media/windows` – il y a donc, pour clarifier une fois encore, un dossier `windows` contenu dans un dossier `media`, lui-même contenu dans `/` – chaque fois que j'enregistrerai dans `/media/windows` ou un de ses sous-dossiers, je l'enregistrerai en fait sur la partition `C:\`. De même avec une clef USB ou encore en lisant un lecteur de DVD/CD-ROM.

Cependant, vous ne serez pas obligé d'aller à chaque fois dans `/media/UnDossier` pour lire vos partitions Windows ou bien d'autres partitions/disque dur de votre ordinateur⁸. Le fait d'avoir choisi comme point de montage un dossier contenu dans `/media` revient à créer des « signets systèmes » — voir la section sur les fenêtres et signets en 6.3. Cela les rend alors directement disponibles dans le menu Raccourcis — cf. section 3.4.2 développant les menus – le panneau latéral de Nautilus⁹ ou encore le Bureau, cf. section 3.3! Vous n'aurez ainsi plus jamais de problème en ajoutant un disque dur ou lecteur à votre PC!



Pour les clefs USB, les disques durs externes ou les lecteurs de DVD/CD-ROM, l'icône* n'apparaît que si une clef est branchée, le disque dur alimenté ou un disque inséré, pratique non ?

7. D'ailleurs, ne vous est-il jamais arrivé d'ajouter un disque dur qui perturbe l'ordre des lettres de vos lecteurs ?

8. Je ne le répéterai jamais assez, mais le Linuxien est fainéant !

9. Également présenté en 6.3

Voici pour information quelques explications sur les différents dossiers indispensables dans / :

- */bin* : Contient les programmes systèmes importants.
- */boot* : Les fichiers utiles au démarrage du système
- */dev* : Contient des fichiers factices permettant de communiquer avec vos périphériques.
- */etc* : Ici se trouvent la plupart des fichiers de configuration du système.
- */home* : Contient les dossiers personnels des utilisateurs. Chacun y possède – comme expliqué plus haut – un dossier à son nom avec ses fichiers personnels.
- */lib* : Contient les librairies – bibliothèques – utiles au système.
- */media* : Comme expliqué précédemment, les dossiers contenus correspondent aux accès de montage des périphériques de stockage.
- */opt* : A un peu la même fonction que */usr*, sauf que certains l'utilisent pour les programmes qu'ils compilent eux-mêmes et qui ne sont logiquement pas aussi intégrés qu'un logiciel disponible dans les sources de mise à jour — cf. section 4.5.
- */proc* : Ce dossier contient des fichiers et dossiers virtuels qui correspondent à l'état du système en temps réel : programmes – processus – lancés, occupation mémoire, RAM disponible, etc
- */root* : C'est le */home* de l'administrateur ! Ce dernier est séparé pour des questions de sécurité. Cependant, si vous avez bien suivi jusqu'ici, il n'y a pas de compte root à proprement parler sur Ubuntu. Ce répertoire existe donc seulement pour assurer la compatibilité avec les autres distributions GNU/Linux.
- */sbin* : A un peu la même fonction que */bin*, sauf que tous les programmes issus ne sont accessibles qu'à l'administrateur, ou aux amis de root sur Ubuntu.
- */tmp* : Comme son nom l'indique, ici sont stockés les fichiers temporaires utiles aux programmes en cours d'exécution. Ce dossier est vidé à chaque redémarrage.
- */usr* : Dossier important, contenant tous les programmes et les bibliothèques installés.
- */var* : Dossier contenant tout ce qui est variable au système. Par exemple, les fameux fichiers « log » enregistrant ce qui se passe sur votre système, utiles quand quelque chose ne fonctionne plus par exemple – contenus dans */var/log/*.

Dernier point : Comme nous l'avons vu, les partitions sont montées dans des

dossiers. GNU/Linux nomme les partitions `sda1` pour la partition 1 du premier disque IDE – encore appelé ATA et plus récemment renommé en PATA – ou encore SCSI (SATA) ou périphérique de stockage externe (usb), `sda2` pour la deuxième, `sdb1` pour la première partition du deuxième disque (b), etc. Au démarrage d'Ubuntu, ce dernier ouvre un fichier texte brut* nommé `/etc/fstab` dans lequel il trouve les correspondances entre les disques durs et les dossiers où ils doivent être montés – le système étant légèrement plus complexe aujourd'hui pour certifier que même si vous changez l'ordre de vos disques durs ou que vous insérez différentes clefs, ceux-ci retrouvent toujours les bonnes correspondances, dans le même ordre. Cela se fait par le biais d'UUID - suite de chiffres et de lettres permettant une identification unique - et de label.

10.4 Où sont enregistrées mes préférences ?

Vous avez sûrement remarqué que deux utilisateurs – Ségolène et Nicolas ;-)- ne voudront pas du même thème* de bureau. De plus, la configuration des logiciels – contacts, messagerie, navigateur, etc. – ainsi que des barres d'outils, par exemple, sera différente... Et pourtant, tout ce beau monde se connecte sur le même système – la démocratie – et chacun retrouve les préférences qu'il avait paramétrées. Comment cela est-il possible ?

En fait, si vous affichez les fichiers cachés de votre dossier personnel – cf. la section 6.29.14 – vous retrouverez énormément de dossiers cachés, avec comme nom, celui d'un logiciel que vous utilisez. Eh bien c'est là que sont stockées vos préférences. Notez également que s'y trouvent les préférences de session GNOME. Par exemple, vous trouverez un dossier `.evolution` où sont enregistrés – dans des fichiers de texte brut*, le plus souvent – vos paramètres de messagerie comme ceux du logiciel de messagerie Évolution. Quand Ségolène se connecte, ce logiciel va chercher ses paramètres personnels dans `/home/segolene/.evolution/` alors que pour Nicolas, il les recherchera dans `/home/nicolas/.evolution/`.

D'autres paramètres de configuration, mais plus globaux eux, sont enregistrés dans le dossier `/etc`. Ceux-ci sont communs à tous les utilisateurs¹⁰ – par exemple, si un logiciel A a besoin d'un logiciel B pour fonctionner, il y enregistrera le chemin vers le logiciel B pour l'exécuter.

10. Exemple, réduire la dette de l'État ;-)

En somme, tout ceci signifie que si vous avez créé */home* sur une partition séparée, et que vous formatez */*, vous retrouverez lors d'une prochaine réinstallation, tous vos paramètres à l'identique, si vous gardez le même nom de compte bien entendu.

10.5 Différences entre serveur graphique, environnement de bureau et gestionnaire de fenêtres

Nous allons maintenant entrer dans la partie la plus intéressante d'Ubuntu, qui vous a peut être fait choisir ce système après avoir vu des captures d'écran : le serveur graphique ! Eh oui, sous GNU/Linux, la partie graphique est un serveur, qui se nomme **X**¹¹. Cela date des serveurs Unix, qui étaient constitués d'une grosse machine distribuant les programmes à des terminaux. Cette configuration possède des avantages – comme lancer des programmes sous le nom d'un autre utilisateur, y accéder depuis une autre machine... – mais introduit également une certaine lourdeur, heureusement invisible sur une machine moderne.

Sous Ubuntu, c'est le serveur graphique nommé Xorg qui va s'occuper de choisir la bonne résolution pour votre écran, contrôler la souris et l'affichage des programmes. Mais ce n'est pas lui qui s'occupe des bordures de fenêtre, des menus, des lanceurs : cette tâche est confiée au gestionnaire de fenêtres.

Un gestionnaire de fenêtre – comme Metacity, Kwin, iceWM, Xfwm, fluxbox... – est un programme qui contrôle l'apparence des fenêtres et apporte les moyens par lesquels l'utilisateur peut interagir avec elles. Celui-ci est très lié à l'environnement de bureau – GNOME, KDE, Xfce, FluxBox, E17, Window Maker... – qui apporte une interface plus complète au système d'exploitation* ainsi qu'un ensemble d'utilitaires et d'applications intégrés. Et qu'est-ce qui différencie ces environnements de bureau ? La philosophie¹² !

GNOME se veut « simple d'utilisation », c'est-à-dire qu'une application fait une seule chose, mais la fait bien. Les options paramétrables de chaque application restent limitées afin de ne pas noyer l'utilisateur dans des réglages dont il n'aurait jamais à se soucier.

11. Rien à voir avec ce que vous auriez pu penser !

12. Et les bibliothèques graphiques – cf. partie 10.7 – autour desquelles elles sont construites, la plupart du temps

KDE se veut plus « complet(-xe) ¹³ ». L'application qui peut graver vos données est tout aussi capable de lire vos vidéos et musiques ainsi que de redimensionner vos images. De plus, les applications sont beaucoup plus paramétrables par le biais des menus d'options, même si vous n'aurez certainement jamais à toucher la plupart de celles-ci ¹⁴ !

Xfce, lui, se veut plus léger et peut tourner sur des configurations modestes comparées aux deux mastodontes précédents.

FluxBox vise la même cible, en étant plus léger encore.

Window Maker est plus pour les personnes voulant vraiment tout paramétrer sur leur bureau. Il permet de vraiment avoir exactement la présentation désirée, mais au prix de beaucoup de temps passé à la configurer.

Vous pouvez voir dans la collection d'images [10.3](#) un exemple pour chacun de ces environnements.

Il existe des dizaines d'environnements de bureaux, et deux proposent même un environnement de bureau complet – c'est-à-dire des applications spécifiquement à destination de cet environnement avec une philosophie, des interactions et une présentation homogène – comme GNOME ¹⁵, interface par défaut d'Ubuntu. Le choix de l'une ou l'autre des interfaces graphiques disponibles dépend uniquement de vos goûts personnels. En effet, dès le système installé, vous pourrez utiliser les mêmes logiciels ¹⁶.

Vous pourrez également changer par la suite d'environnement graphique et en avoir plusieurs installés simultanément. C'est la liberté de choix ! À l'écran de connexion, vous pourrez choisir votre environnement de bureau. Et tout cela repose, une fois encore, sur le serveur X ¹⁷ – Xorg sur Ubuntu – qui se charge de l'affichage. Au démarrage de votre interface graphique, Xorg démarre – et le curseur en forme de roue qui tourne apparaît – en lisant la configuration qui se trouve dans le fichier texte brut* `/etc/X11/xorg.conf`, puis GDM ¹⁸ qui vous permet de choisir l'utilisateur et l'interface à utiliser. Vous pouvez alors

13. Oui, c'est un troll*, j'assume

14. Encore un autre, je me lâche, c'est la fin du livre :-)

15. L'autre est KDE

16. Au prix de l'installation de bibliothèques graphique supplémentaires si vous voulez utiliser un programme fait pour un autre environnement de bureau

17. X11 en réalité car c'est la 11ème version du serveur X, et ce, depuis de très nombreuses années

18. GNOME Display Manager

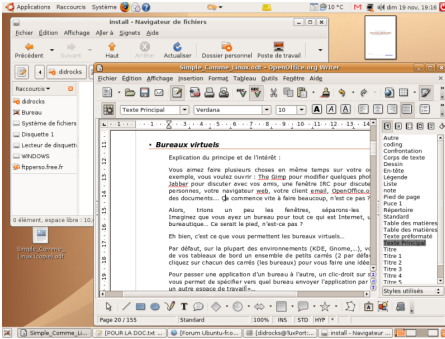

(a) GNOME

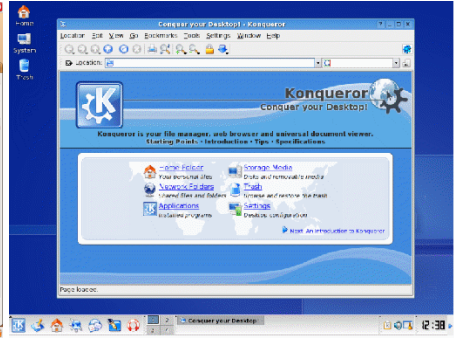

(b) KDE

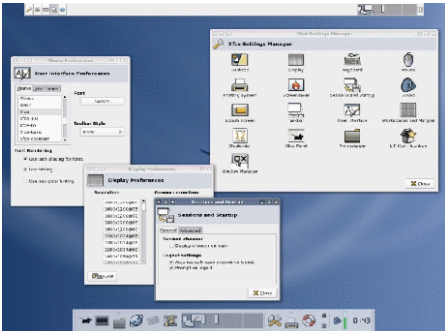

(c) XFCE



(d) Windows Maker

FIG. 10.3 – Les différents environnements de bureau

choisir entre plusieurs environnements, si vous les avez installés sur votre machine. Enfin, l'environnement de bureau sélectionné se lance — GNOME, par exemple.

Pour faire votre choix d'environnement graphique, vous pouvez consulter les sites web de chacun des environnements cités ci-dessous :

GNOME : <http://www.gnomefr.org>

KDE : <http://fr.kde.org>

Xfce : <http://www.xfce.org/>

FluxBox : <http://fluxbox.sourceforge.net>

E17 : <http://www.enlightenment.org>

Window Maker : <http://www.windowmaker.info>



Ce livre, comme vous avez pu le constater, ne s'applique qu'à GNOME, mais une fois que vous maîtriserez cet environnement, vous n'aurez aucun mal à en changer.

10.6 Quelles différences entre Ubuntu / Kubuntu / Edubuntu / Xubuntu ?

Ceci est directement relié à la notion précédente d'environnement de bureau. Ubuntu propose par défaut l'environnement graphique GNOME, Kubuntu propose quant à lui KDE, Xubuntu propose l'environnement Xfce. Edubuntu, lui, propose l'environnement GNOME agrémenté d'une sélection de logiciels dédiés au monde de l'éducation. Il ne faut pas oublier non plus Ubuntu Studio, s'appuyant également sur GNOME, mais orienté vers la création professionnelle audio, vidéo et graphique, et optimisé avec un noyau temps réel.

Attention, seules les distributions Ubuntu, Kubuntu et Ubuntu Mobile Edition sont officiellement supportées par Canonical. Xubuntu est le résultat d'un travail purement bénévole et communautaire mais reste très lié à Canonical, tout comme Edubuntu, Ubuntu Studio ou encore la version spécialisée dans les écrans de tailles réduites : Ubuntu Netbook Remix. Grâce au succès de Ubuntu, de nombreux dérivés existent – logique, puisque le code source est accessible et réutilisable par qui le souhaite – et peut donner des distributions orientées vers des utilisations très spécialisées comme Ubuntu Christian Edition et son adversaire : Ubuntu Satanic Edition. . . Néanmoins, ces autres dérivés de la distribution Ubuntu sont plus éloignés de la fondation mère, ce qui ne garantit pas un aussi bon suivi que pour les autres distributions. De plus, ils sont plus ou moins évolués — Ubuntu Satanic Edition, contrairement à Ubuntu Christian Edition, est tout simplement Ubuntu avec un papier peint et un thème* différents. Vous pouvez consulter les sites de ces distributions dérivées, il en existe évidemment beaucoup d'autres. Voici les adresses des distributions officielles ou, comme indiqué précédemment, très proches de la fondation Ubuntu :

Ubuntu : <http://www.ubuntu.com>.

Communauté française : <http://www.ubuntu-fr.org>.

Kubuntu : <http://www.kubuntu.com>.

Communauté française : <http://www.kubuntu-fr.org>¹⁹.

Ubuntu Mobile Edition : <http://www.ubuntu.com/products/mobile>

Xubuntu : <http://www.xubuntu.com>

Edubuntu : <http://www.edubuntu.com>

Ubuntu Studio : <http://ubuntustudio.com>

Ubuntu Netbook Remix : <http://www.canonical.com/projects/ubuntu/nbr>

10.7 GTK, Qt, les bibliothèques, c'est quoi ?

Pour programmer, les codeurs utilisent des bibliothèques, qui sont en quelque sorte des bouts de programmes tout prêts, ce qui évite par exemple de programmer un sélecteur de fichier à chaque fois. C'est grâce à ce système que vous retrouvez toujours les mêmes formes de boutons, par exemple. Les bibliothèques les plus importantes sont GTK et Qt, utilisées respectivement par GNOME et KDE. Les bibliothèques ont un peu la fonction des DLL de Windows.

Lorsque vous installez un programme, il aura besoin de certaines bibliothèques pour fonctionner. Rassurez vous, les bibliothèques s'installent toutes seules lorsque vous sélectionnez un programme dans Synaptic. Et pas de prolifération de différentes versions comme sous Windows, Ubuntu se charge de coordonner tout ce petit monde sans même que vous ayez à y réfléchir²⁰ ! Cette magie s'opère grâce à un outil Debian appelé APT. Synaptic et le programme « Ajouter/supprimer... » ne sont que des interfaces graphiques s'appuyant sur **apt**. Les sources de mise à jour – vous vous souvenez, les adresses web où l'on va chercher les logiciels – sont listées dans le fichier texte brut* */etc/apt/sources.list*.

Ce système de bibliothèques partagées permet de lancer un programme KDE dans GNOME, et inversement, ou d'utiliser un programme GNOME dans un autre environnement comme Xfce. Cependant, à l'installation d'un seul logiciel KDE, par exemple, dans GNOME, vous installez la quasi-totalité des bibliothèques KDE, d'une taille de 150 Mio, environ, avec la traduction ! C'est la

19. Site lié à Ubuntu-fr

20. Qui a dit ouf ?

raison pour laquelle je vous signale à chaque fois, dans le chapitre 8 concernant les logiciels si le programme est orienté KDE. Notez que l'inverse est également vrai — installation d'une application GNOME dans KDE.

10.8 Compléments sur les utilisateurs et les droits

Nous avons vu que, historiquement, les systèmes Unix étaient de grosses machines pour plusieurs utilisateurs. GNU/Linux a gardé cette architecture, ce qui le dote d'une gestion des droits et des utilisateurs très avancée.

Nous avons déjà souligné plusieurs fois que chaque utilisateur possède sa petite maison, protégée par son mot de passe, où il peut faire ce qu'il veut : ce dossier */home/NomUtilisateur*.

Par défaut, vous n'êtes pas administrateur de la machine, c'est le fameux root qui a ce privilège. Ubuntu a la particularité d'avoir le compte root désactivé. C'est le premier utilisateur créé sur le système qui a accès aux droits d'administrateur avec son propre mot de passe et la commande **sudo** .

Comme la philosophie de GNU/Linux est « tout est fichier », les fichiers doivent être bien gardés entre utilisateurs pour éviter les bêtises.

Un fichier ou un dossier peut donc avoir une combinaison de 3 droits : lecture, écriture et exécution. Il porte aussi le nom de son propriétaire et de son groupe de propriétaires. Voyons un fichier avec la commande **ls -l** – -l comme long – qui permet de lister le dossier courant avec un maximum d'informations. Notez que ces informations se retrouvent bien évidemment en mode graphique avec le navigateur de fichier Nautilus :

```
-rwxr-xr- 1 proprio groupe1 20325 2006-11-12 11:21 Coucou
```

Nous avons toutes les informations sur le fichier :

- Le premier tiret de la ligne indique que c'est un fichier. S'il s'agit d'un dossier, le tiret est remplacé par la lettre d et dans le cas d'un lien – sorte de raccourci – par la lettre l.
- Ensuite il y a trois groupements de trois caractères (rwx, r-x, r-) : ce sont les groupements de permission :
 - r (readable) signifie que l'on peut lire le fichier ou lire le contenu d'un dossier.
 - w (writeable) que l'on peut modifier le fichier ou créer / modifier les permissions ou supprimer des fichiers d'un dossier.

- x (executable) que l'on peut exécuter le fichier ou naviguer dans le dossier (double-clic dans Nautilus).

Le premier groupement correspond aux droits du propriétaire (user), le second aux droits du groupe propriétaire (group) et le troisième aux autres (others).

Si une lettre est placée, alors l'utilisateur concerné a le droit accordé. Si, à contrario, celle-ci est absente, alors il n'a pas accès au droit concerné.

- Nous avons après le nom du propriétaire du fichier, le groupe auquel appartient le fichier, puis la taille, la date/heure de dernière modification et enfin le nom du fichier lui même.

Dans notre exemple, le fichier – premier caractère - – nommé Coucou est pour l'utilisateur proprio accessible en lecture, écriture et exécution (rwx). Pour les membres du groupe « groupe1 », celui-ci est accessible seulement en lecture et en exécution (r-x), donc la modification du fichier leur est interdite. Enfin, les autres peuvent seulement y avoir accès en lecture seule (r-). Tout est clair ?

GNU/Linux a donc une gestion des droits évoluée et simple à mettre en place. Notons surtout la particularité du droit d'exécution, qui indique si l'on a affaire à un programme ou un script. Ce droit est très pratique car il évite, par exemple, que vous exécutiez vos virus mail en pièces jointes, car ceux-ci n'ont pas le droit d'être utilisés comme programme et sont considérés comme des données.

Le système de droits permet une grande modularité dans l'accès à vos données si vous êtes plusieurs à utiliser l'ordinateur.



Dans la pratique, pas d'afloement, Ubuntu donne les bons droits à chaque fichier ! Vous n'aurez donc pas à vous en occuper ! Si, dans le cas contraire, vous voulez vous en mêler, la fenêtre « Propriétés » accessible par un clic-droit sur un fichier ou sur un dossier permet de les modifier, si vous êtes propriétaire de ceux-ci. De plus, l'application « Utilisateurs et groupes » vous permet d'ajouter des utilisateurs, des groupes et de gérer leurs droits facilement.

10.9 Un shell, ça console ?

La partie qui fâche. La console*, le fameux « Ah ouais ! Mais Linux c'est en mode texte ? ».

Je pense que vous avez déjà compris au travers de ce livre que celle-ci n'est absolument pas obligatoire pour une utilisation quotidienne. Cependant, comme je l'ai déjà souligné précédemment, la console* permet de faire des actions sur son système beaucoup plus rapidement.

Vous trouverez la plupart du temps sur l'Internet* des lignes de commande, car c'est souvent plus simple que d'expliquer la même manipulation via une interface graphique, et beaucoup plus sûr, car on a confirmation du bon fonctionnement des commandes, donc une source d'erreur moindre.

La console* vous servira également à configurer plus finement certains paramètres de votre système et de vos applications; bref elle seule vous permet d'accéder à tous les secrets en tant qu'administrateur²¹ — par la commande **sudo** si vous vous souvenez du premier chapitre de ce livre! Mais faites attention car cela pourrait vous amener à casser votre système.

Comme je l'ai indiqué à de nombreuses reprises, tous les paramètres et préférences sont stockés dans des fichiers de texte brut*. C'est-à-dire qu'avec un simple éditeur de texte, il est possible, lorsque l'on connaît la syntaxe du fichier, de modifier ceux-ci. Cela est bien plus rapide d'effectuer ces changements par ligne de commande²² que de le faire de manière graphique, et c'est logiquement cette manière de faire qui est préférée lorsqu'on en a l'habitude.

De plus, un grand nombre d'actions plus ou moins complexes peuvent s'exécuter à partir de scripts²³ : par exemple, sauvegarde automatique de votre système, tri dans les dossiers par mots clefs, etc. Tout ceci est éditable en ligne de commande parce que ces fichiers sont écrits en texte brut*. On peut y effectuer très simplement des actions très puissantes.

La console* ressemble à une fenêtre MS-DOS, mais ne vous y trompez pas, elle est bien plus performante. Dans celle-ci, s'exécute un programme, appelé shell²⁴ – bash la plupart du temps, mais il en existe d'autres comme zsh, csh, ksh, dash... – qui vous permettra d'entrer des commandes. Vous pouvez lancer des programmes en tapant leur nom, bien utile quand il y a une erreur car celle-ci sera indiquée dans la console*.

Un terminal*, lui, est une application qui permet d'ouvrir une console. Le terminal* par défaut d'Ubuntu se nomme `gnome-terminal` et exécute bash qui

21. Cette fois, je dis, « attention aux expérimentations douteuses ! »

22. Oui oui, il y a des éditeurs de texte en ligne de commande

23. Suite de lignes de commandes contenues dans un fichier texte* écrites dans un langage très simple à comprendre

24. Donc un terminal/une console, n'est pas équivalent au shell. L'un est le conteneur et l'autre, le contenu

propose la complétion automatique, c'est-à-dire qu'avec la touche TAB²⁵, vous pouvez compléter ce que vous tapez, très utile pour naviguer dans l'arborescence. On peut même améliorer celle-ci, cf. section 6.31.

Vous pouvez trouver sur la documentation du site Ubuntu-fr une bonne introduction à l'utilisation de la ligne de commande — du plus simple au plus complexe :

- http://doc.ubuntu-fr.org/tutoriel/learn_unix_in_10_minutes
- http://doc.ubuntu-fr.org/tutoriel/console_commandes_de_base
- http://doc.ubuntu-fr.org/tutoriel/console_ligne_de_commande

10.10 Les run levels

10.10.1 Signification

Le run level, ou niveau de fonctionnement, est une fonction utilisée par le système d'init – système V – notamment lors du démarrage de votre système.

Il existe différents run levels, qui correspondent chacun à un ensemble d'applications et de services* à mettre en marche et à arrêter. Ainsi, quand le système est démarré, il passe par le run level 1 puis par le run level 2, et il est possible de configurer les applications et démons*²⁶ qui seront lancés ou arrêtés à ce moment. Il existe en tout six run levels. Sous Ubuntu²⁷, les run levels se répartissent ainsi – à quelques différences près :

S : Runlevel d'initialisation minimale de tous les runlevels (vérification de l'intégrité des systèmes de fichier par exemple)

0 : Arrêt

1 : Mode mono-utilisateur

2 : Mode multi-utilisateurs (sans NFS)

3 : Mode multi-utilisateurs

4 : Inutilisé

5 : Mode multi-utilisateurs avec serveur graphique

6 : Redémarrage

25. Tabulation

26. Surtout ceux de minuit...

27. Il en est de même pour d'autres distributions comme Mandriva et Red Hat

Les run levels 0, 1 et 6 sont plus ou moins standardisés et communs à tous les systèmes appliquant le système V. Lorsque vous démarrez votre système en « Safe-Mode » – deuxième ligne de Grub – vous lancez en fait le runlevel S. Lors d'un démarrage « normal », vous passez les niveaux 1, 2, puis 5 lorsque GDM se lance. Notons qu'il n'y a pas de hiérarchie ni de chronologie dans les run levels : il n'est pas nécessaire de passer par 3 pour aller de 2 à 5, par exemple. Les niveaux utilisés pour un fonctionnement continu de la machine – excluant donc ceux permettant de la redémarrer ou de l'arrêter – vont donc de un à cinq, et il est possible de passer de l'un à l'autre. Pour cela, une simple commande telle **sudo init 3** fonctionne, mais faites attention à bien avoir enregistré vos données, car aucune confirmation n'est demandée !

Par défaut, sur la plupart des systèmes issus de Debian comme Ubuntu, le runlevel par défaut est le runlevel 5 lorsque l'interface graphique est lancée.

10.10.2 Les scripts

C'est bien beau tout cela, mais à quoi cela sert ?

Tous les services* et applications qui doivent être démarrés ou arrêtés lors d'un passage d'un run level à un autre le sont à partir de scripts. Ceux-ci sont regroupés dans le dossier */etc/init.d/*. Ces scripts reçoivent un paramètre qui peut être start, stop, restart, etc.

Ils ont généralement la structure suivante :

```
#!/bin/sh
case $1 in
start) ...
...# commandes pour démarrer le service
;;
stop)
...# commandes pour arrêter le service
;;
restart) # commandes pour redémarrer le service par arrêt et redémarrage !
$0 stop
sleep 1
$0 start
;;
esac
```

À chaque niveau correspond un dossier – typiquement */etc/rc.d/rc2.d* pour le niveau 2 – contenant des liens symboliques – en quelque sorte, des raccourcis – vers les fichiers scripts de */etc/init.d/*. Ces liens symboliques portent des noms commençant par la lettre S ou K, suivie d’un numéro de deux chiffres.

Voici ce qui se passe lors d’un changement de run level dans le cas, par exemple, d’un passage du niveau 5 au niveau 3 par la commande **sudo init 3** :

- Les scripts dont le nom commence par un K situés dans le dossier correspondant au niveau de fonctionnement courant – ici 5 – sont lancés dans l’ordre décroissant des numéros avec le paramètre stop, ce qui a normalement pour effet d’arrêter le service* correspondant.
- Les scripts du nouveau niveau – ici 3 – qui commencent par S sont activés – dans l’ordre croissant des numéros – avec le paramètre start.

Nous comprenons donc maintenant que les numéros correspondent à une priorité permettant de démarrer un service* avant un autre — par exemple, il est préférable de démarrer Xorg avant GDM. . .

Maintenant, si vous êtes curieux, vous pouvez aller voir quels services* sont démarrés à quel niveau de fonctionnement sur votre ordinateur – clic-droit sur un service*, puis propriétés – et désactiver ceux qui ne vous sont pas nécessaires²⁸ : par exemple, le gestionnaire d’imprimante HP si vous n’avez pas d’imprimante de cette marque. Pour s’adonner à ces optimisations, une seule direction : Système ⇒ Administration ⇒ Services.

28. Attention tout de même, vous devez savoir ce que vous faites !



Et maintenant ?

FÉLICITATIONS ! VOUS VOICI INTRONISÉ jeune Ubuntero !! Vous êtes maintenant en possession d'une bonne distribution GNU/Linux : vous en maîtrisez le fonctionnement et, cette utilisation sera certainement amplement suffisante pour vos tâches quotidiennes ! Toutefois, vous avez peut-être envie d'en savoir plus sur la philosophie du Libre développée dans le premier chapitre et, même vouloir contribuer, qui sait ? ! Voici une très brève introduction – un comble pour un chapitre de conclusion ! – afin de vous mettre le pied à l'étrier, et savoir où chercher les informations.

Si vous avez soif de connaissance, désirez personnaliser davantage votre système – par exemple, vous pouvez installer un GRUB beaucoup plus joli que celui proposé par défaut grâce à grub-gfx, installer des applets supplémentaires... – si vous avez un problème, n’oubliez pas pour autant le magnifique centre d’aide Ubuntu intégré au système¹, accessible par Système ⇒ Aide et soutien. Vos recherches seront à coup sûr pertinentes, mais vous pouvez également vous laisser guider par les rubriques particulièrement bien organisées.

Si vous ne trouvez pas de réponse, ou décidez tout simplement de vous impliquer un peu plus, n’hésitez pas à vous joindre à la communauté Ubuntu ! Le site de référence de la communauté Ubuntu francophone est <http://www.ubuntu-fr.org>. Vous y trouverez notamment, un forum très accueillant, une documentation sous forme de Wiki, et aussi un Planet regroupant plusieurs blogs concernant Ubuntu !

Servez-vous de la documentation pour figurer les étapes qui auraient pu poser problème — par exemple, chez certaines personnes, les partitions Windows ne sont pas automatiquement disponibles, chez d’autres, le Wi-Fi* n’est pas activé... Il y a aura presque toujours une solution pour vous. Si tel n’est pas le cas, posez, après avoir effectué une recherche sur Google par exemple, votre question sur le forum. La communauté vous accueillera à bras ouverts, c’est certain.

Le temps et l’envie aidant, vous pourrez, vous aussi, contribuer, en assistant les autres utilisateurs ou en écrivant des articles sur le Wiki, en suggérant de nouvelles fonctionnalités ou encore en traduisant des applications en français ! Tout est possible ! Et, encore une fois, tous les renseignements nécessaires se trouvent sur la documentation du site Ubuntu-fr. N’hésitez pas également à participer aux Ubuntu Party à travers l’espace francophone, cf <http://www.ubuntu-party.org>.

N’oubliez pas non plus de vous informer sur l’excellente encyclopédie Libre en ligne : <http://fr.wikipedia.org>. Si vous souhaitez en connaître un peu plus sur le Libre et sa philosophie, direction LE site du Libre : <http://www.framasoft.net>.

À bientôt et profitez bien de votre système Ubuntu !
Vous êtes maintenant **Libre** !

1. Qui n’a rien à voir en terme de clarté et d’utilité à celui d’un autre OS* que vous avez sûrement ouvert une seule et unique fois avant de le refermer aussi vite ;-)

Glossaire

Antivirus

Un antivirus – anti-virus – est un logiciel censé protéger un micro-ordinateur contre les programmes néfastes appelés virus, vers, troyens, macrovirus, etc.

Avahi

Avahi est une implémentation de ZéroConf permettant la découverte de services offerts par le réseau comme les imprimantes disponibles, partager de la musique et l'écouter à distance, parler par messagerie Internet aux autres ordinateurs hôtes de votre réseau, et tout cela sans configuration préalable.

BIOS

Le Basic Input Output System – système élémentaire d'entrée/sortie – est un ensemble de fonctions, contenues dans la mémoire morte – ROM – de la carte mère servant à faire des opérations basiques. Celui-ci émet notamment les premières commandes au système durant la phase de démarrage, pour indiquer par exemple sur quel disque et à quel endroit se trouve le MBR.

Boot loader

Terme anglais de « Chargeur d'amorçage ». Se référer à la définition de ce dernier.

Chargeur d'amorçage

Également appelé « Boot loader », ce programme permet de choisir quel système d'exploitation doit être lancé. Dans le cas de Windows, il s'agit du programme NTLDR, dans le cas d'un système en multiboot – possibilité de démarrer plusieurs systèmes d'exploitation sur un même ordinateur – Lilo dans les cas simples – Windows et Linux – ou GRUB dans les cas plus sophistiqués – tous systèmes supportés.

Codec

Le mot-valise « Codec » est construit d'après les mots « codeur » et « décodeur ». Il s'agit d'un procédé permettant de compresser et/ou de décompresser un signal audio ou vidéo, le plus souvent en temps réel. Les codecs peuvent être partagés entre plusieurs logiciels de lecture audio ou vidéo.

Console

Le mot console est un synonyme de « terminal ». Se référer à la définition de ce dernier.

DHCP

Le Dynamic Host Configuration Protocol est un terme anglais désignant un protocole réseau dont le rôle est d'assurer la configuration automatique des paramètres TCP/IP d'une station, notamment en lui assignant automatiquement une adresse IP, une passerelle et un masque de sous-réseau.

DNS

Le Domain Name System – ou système de noms de domaine – est un système permettant d'établir une correspondance entre une adresse IP – exemple : 80.82.17.133 – et un nom de domaine – exemple : <http://www.framabook.org> – et, plus généralement, de trouver une information à partir d'un nom de domaine.

DRM

Les Digital Rights Management, terme anglais de Gestion des Droits Numériques – GDN – a pour objectif de contrôler par des mesures techniques de protection, très restrictives et contraignantes, l'utilisation qui est faite des œuvres numériques.

Défragmentation

La défragmentation réorganise physiquement le contenu du disque pour remettre ensemble et dans l'ordre les fragments ou morceaux éparpillés d'un fichier. Ce processus d'élimination essaye également de créer une grande région d'espace libre pour retarder à nouveau la fragmentation du système de fichiers.

Démon

Le terme démon – ou daemon en anglais – désigne un type de programme. Le terme a été créé par les inventeurs d'Unix pour se référer à un processus qui s'exécute en arrière-plan plutôt que sous le contrôle direct d'un utilisateur. Les démons sont souvent démarrés lors du chargement du système d'exploitation, et servent en général à répondre à des requêtes du réseau, à l'activité du matériel ou à d'autres programmes en exécutant certaines tâches.

Drag'n'Drop

Terme anglais de glisser-déposer, voir la définition de ce dernier.

Driver

Terme anglais de « pilote ». Se référer à sa définition.

Ethernet (câble)

Le câble ethernet le plus connu est certainement le câble RJ11, équipant la plupart des téléphones. Cette interface physique est souvent utilisée pour terminer les câbles de type paire torsadée, et sa version RJ45 est celle choisie pour équiper la plupart des cartes réseaux actuelles d'ordinateur.

Firewall

Terme anglais de « pare-feu ». Se référer à la définition de ce dernier.

Fork

Mot anglais signifiant « fourche » ou « fourchette », un fork correspond à un nouveau projet créé à partir d'un autre à l'identique, sans détruire ce dernier. Cela implique que les droits accordés par les auteurs le permettent : ils doivent autoriser la modification, l'utilisation et la redistribution du code source. C'est pour cette raison que les embranchements se produisent facilement dans le domaine des logiciels libres.

GDN

Terme français de DRM, largement plus utilisé. Voir la définition plus haut.

Geek

Terme anglais se prononçant [gi:k], un geek est une personne passionnée, voire obsédée, par un domaine précis (la plupart du temps rapporté à l'informatique et aux nouvelles technologies). À l'origine, en anglais le terme signifiait « fada », soit une variation argotique de « fou ».

Glisser-déposer

Pour réaliser un glisser-déposer, il faut d'abord sélectionner un ou plusieurs éléments, puis maintenir appuyé, lors du déplacement, le bouton gauche de la souris et enfin le relâcher sur le point d'arrivée.

IP (adresse)

Une adresse IP – IP pour Internet Protocol – est le numéro qui identifie chaque ordinateur sur l'Internet, et plus généralement, l'interface avec le réseau de tout matériel informatique – routeur, imprimante – connecté à un réseau informatique utilisant le protocole Internet.

Icône

Petit pictogramme représentant une action, un objet, un logiciel, un type de fichier, etc. Les icônes ont dans un premier temps servi d'outils pour rendre les environnements graphiques informatiques plus simple d'utilisation aux novices.

 Identifiant

Appelé également « nom d'utilisateur » et « login » en anglais.

 Kernel

Terme anglais de « noyau ». Voir plus bas la définition de ce dernier.

 L'Internet — et non internet

Un internet est un réseau, l'Internet – ne pas oublier le « I » et la majuscule – est « le réseau des réseaux ». L'adjectif, lui, est cependant bien « Internet », comme dans site Internet. Ce réseau informatique à l'échelle du monde, reposant sur le protocole de communication IP, rend accessible au public des services comme le courrier électronique et le web. Vous pourrez reprendre un grand nombre de présentateurs télévisés — qui a dit que ce n'est pas la première fois ? :-)

 Logiciels libres

Un logiciel libre se dit d'un logiciel qui donne le droit à toute personne possédant une copie, de l'utiliser, de l'étudier, de le modifier et de le redistribuer. Ce droit est souvent donné par une Licence Libre. Tout ceci se réfère directement au mouvement du Libre.

 Logiciels propriétaires — notion opposée à celle des « logiciels libres »

Ce sont des logiciels dont l'utilisation est limitée d'une manière très précise par un contrat de licence.

 MBR

Le Master Boot Record, également appelé « Zone d'amorçage », est

le nom donné par le BIOS au premier secteur adressable d'un disque dur. Ce dernier peut contenir le « Chargeur d'amorçage » ou encore « Boot loader » ou une adresse pour l'atteindre.

Mémoire morte

Une mémoire morte est une mémoire non volatile, c'est-à-dire une mémoire qui ne s'efface pas lorsque l'appareil qui la contient n'est plus alimenté en électricité. Le type le plus connu du grand public est, notamment, le disque dur.

Mémoire vive

La mémoire vive, dite mémoire système ou encore mémoire volatile est la mémoire dans laquelle un ordinateur place les données lors de leur traitement. C'est donc cette mémoire d'un accès très rapide qui est utilisée lorsque l'ordinateur est allumé. Celle-ci est complètement vidée à l'extinction de l'ordinateur. Cette notion est à opposer à la mémoire morte.

Masque de sous-réseau

Un masque de sous-réseau permet d'identifier un sous-réseau. En l'appliquant sur l'adresse IP de la machine, il permet de déterminer si certaines machines appartiennent, ou non, au même réseau alors qu'elles sont connectées physiquement.

Menu contextuel

Ce menu s'obtient en cliquant avec le bouton droit de la souris sur un objet. Il contient un choix de fonctions variant selon l'objet et son contexte.

Noyau

En informatique, un noyau de système d'exploitation abrégé en noyau – kernel en anglais – est la partie fondamentale de tous les systèmes d'exploitation. Elle gère les ressources de l'ordinateur et permet aux différents composants - matériels et logiciels - de communiquer entre eux.

Operating System

Souvent appelé OS. Terme anglais de Système d'exploitation. Voir cette définition.

PPPoE

En anglais « point-to-point protocol over Ethernet », PPPoE est un protocole d'encapsulation de PPP sur Ethernet permettant de bénéficier des avantages de PPP, telles la sécurité (chiffrement) et le contrôle de la connexion (débit, etc.).

Pare-feu

Un pare-feu est un élément du réseau informatique, logiciel et/ou matériel, qui a pour fonction de faire respecter la politique de sécurité du réseau, celle-ci définissant les types de communication autorisés ou interdits. Il a pour principale tâche de contrôler le trafic entre différentes zones de confiance, en filtrant les flux de données qui y transitent. Généralement, les zones de confiance incluent l'Internet – une zone dont la confiance est nulle – et au moins un réseau interne — une zone dont la confiance est plus importante.

Passerelle

En informatique, une passerelle – en anglais, gateway – est un dispositif permettant de relier deux réseaux informatiques différents, comme par exemple un réseau local et l'Internet. Ainsi, plusieurs ordinateurs ou l'ensemble du réseau local peuvent accéder à l'Internet par l'intermédiaire de la passerelle. Le plus souvent, elle sert aussi de pare-feu, ce qui permet de contrôler tous les transferts de données entre le local et l'extérieur.

Phishing

Contraction des mots anglais « PHreaking », signifiant le détournement d'un système téléphonique, et de « FISHING » qui est la pêche à la ligne. Le phishing, appelé hameçonnage en français, correspond à une technique utilisée par des fraudeurs pour obtenir des renseignements personnels dans le but de perpétrer une usurpation d'identité. La technique consiste à faire croire à la victime qu'elle s'adresse à un tiers de confiance

– banque, administration, etc. – afin de lui soutirer des renseignements personnels : mot de passe, numéro de carte de crédit, date de naissance, etc.

Pilote

Un pilote informatique souvent abrégé en pilote et quelquefois nommé driver est un programme, souvent accompagné de fichiers ASCII – ou fichiers « texte brut » – de configuration, destiné à permettre à un autre programme – souvent un système d'exploitation – d'interagir avec un périphérique. En général, chaque périphérique a son propre pilote. Sans pilote, l'imprimante ou la carte graphique ne pourraient fonctionner.

Port

Il s'agit d'un port logiciel mettant en œuvre un service. Il existe divers numéros de ports : par exemple 25 pour le SMTP, 110 pour le POP, 80 pour le HTTP, etc. Ce terme peut également correspondre à une prise physique permettant de connecter un périphérique.

Protocole

Dans les réseaux informatiques et les télécommunications, un protocole de communication est une spécification de plusieurs règles pour un type de communication particulier.

RAM

Random Access Memory : mémoire à accès aléatoire. Type de mémoire vive. Se référer à la définition de cette dernière.

ROM

Read-Only Memory : mémoire à lecture seule. Type de mémoire morte. Se reporter à la définition de celui-ci.

RSS

Pouvant porter les noms de Rich Site Summary, Really Simple Syndication ou encore RDF Site Summary, RSS est un format de description

et de publication pour les contenus des sites Internet.

Secteur d'amorce

Zone particulière d'un disque dur ou d'une disquette permettant de démarrer le système d'exploitation d'un ordinateur. Le démarrage de l'ordinateur est appelé « boot » en anglais, d'où le terme « secteur de boot ».

Services

Terme utilisé sur Microsoft Windows. Équivalent de démon ; voir cette définition.

Système d'exploitation

Désigné par ses initiales – SE – ou, plus communément encore, par le terme anglais OS. Ensemble de logiciels permettant d'utiliser un ordinateur et ses divers périphériques. Les systèmes d'exploitation les plus connus sont Windows, Mac OS et les distributions GNU/Linux.

Terminal

Un terminal, ou « text teletype » – TTY – est une fenêtre de texte dans laquelle on peut entrer des instructions en mode texte. Il présente les « sorties » – c'est-à-dire ses réponses – uniquement sous forme textuelle et dispose simplement d'un clavier pour les « entrées » — terme utilisé pour exprimer la manière dont laquelle vous pouvez communiquer avec lui. Un exemple de terminal texte qui fut répandu en France est le Minitel, lequel est relié aux serveurs par l'intermédiaire de la ligne téléphonique.

Texte brut

Texte sans mise en forme c'est-à-dire, par exemple, sans gras, sans italique ou sans couleur.

Thème

Habillages ou thèmes d'une application, appelés « skins » — des peaux en anglais. Il s'agit de la définition de l'apparence graphique — couleurs choisies, forme des boutons, icônes...

Troll

Le terme troll est utilisé pour désigner une personne, ou un groupe de personnes, participant à un espace de discussion – de type forum par exemple – cherchant à détourner insidieusement le sujet d'une discussion pour générer des conflits en incitant à la polémique et à la provocation.

Wi-Fi

Le Wi-Fi – également orthographié WiFi, Wifi ou encore wifi – est une technologie de réseau informatique sans fil mise en place pour fonctionner en réseau interne et, depuis, devenue un moyen d'accès à haut débit à l'Internet.

ZéroConf

Zero Configuration Networking est le nom d'un ensemble de technologies permettant à plusieurs ordinateurs de communiquer sans configuration. Le but est d'obtenir un réseau IP fonctionnel sans dépendance d'une infrastructure – serveur DHCP, serveur DNS, etc. – ou d'une expertise réseau.

Zone d'amorçage

Synonyme de « MBR ». Se reporter, plus haut, à cette définition.

Index

A

Accélération graphique

Driver 183, 184, 189, 191

Pilote 183, 184, 189, 191

Antivirus 104, 106

Applet 39, 41–43, 61,
62, 66, 77, 99, 100, 118, 128,
140, 142, 143, 213, 222

Avahi 23, 66, 69, 201

B

BIOS 18, 19, 23, 101, 102

Boot loader 10, 23

C

Chargeur d’amorce 23

Codec 81, 94–97, 240

Configuration 51

Configuration Réseau 47

Connexion filaire 66–68

Connexion réseau 23, 66–69, 201

Connexion sans fil 66, 69, 79, 95, 281,
300

Console 49, 72, 82,
102, 107, 131, 155, 172–174,

189–191, 195, 196, 198, 222,
228, 232, 237, 254, 255, 274,
293, 294

D

Défragmentation 102, 104

Démon 47, 57, 77, 106, 140, 141, 201,
219, 275, 295–297

DHCP 23, 66, 68

Drag’n’Drop ... 42, 62, 111, 112, 115,
116, 123, 130, 136, 143, 149,
163, 171, 172, 188, 196, 198,
214, 240, 254, 255

Driver 12, 13, 57,
73, 77, 79, 95, 176, 183–185,
189, 191, 228, 280, 281

DRM 4, 97

E

E17 287, 289

Environnement graphique

Applet 39, 41–43, 61,
62, 66, 77, 99, 100, 118, 128,
140, 142, 143, 213, 222

E17 287, 289

FluxBox 287, 289

- GNOME 5, 8, 9, 39,
40, 43, 46, 49, 51, 58, 77, 97,
107, 111, 112, 114, 117, 123,
124, 131, 136, 142, 143, 146,
150, 153, 158–160, 176, 192,
201, 202, 210–212, 215, 216,
223–225, 238, 253, 255, 273,
286–292
- KDE 37, 39, 71, 287–292
- Personnalisation 39,
40, 48, 77, 107, 110–115, 142,
143, 160, 167, 192, 273, 286,
290
- Thème 40, 48, 110–115, 167, 286,
290
- Window Maker 287, 289
- Xfce 287, 289–291
- Ethernet 66–68
- F**
- Fichier de configuration 58,
78, 82, 85, 86, 106, 119, 190,
219, 273, 285–288, 291, 294
- Firewall 104, 106
- FluxBox 287, 289
- Fork 199, 246
- Free Software Foundation 2
- G**
- GDN 4, 97
- Geek 3, 5
- Glisser-Déposer 42, 62, 111, 112, 115,
116, 123, 130, 136, 143, 149,
163, 171, 172, 188, 196, 198,
214, 240, 254, 255
- GNOME 5, 8, 9, 39,
40, 43, 46, 49, 51, 58, 77, 97,
107, 111, 112, 114, 117, 123,
124, 131, 136, 142, 143, 146,
150, 153, 158–160, 176, 192,
201, 202, 210–212, 215, 216,
223–225, 238, 253, 255, 273,
286–292
- I**
- Icône ... 17, 23, 58, 59, 113, 118, 126,
128, 129, 155, 168, 176, 196,
197, 199, 284
- Identifiant .. 30, 36–38, 115, 192, 285,
286, 292
- Internet XII, 13, 21, 22, 32, 39,
44, 51, 53–55, 57, 58, 65–67,
69, 73, 92, 100, 101, 104, 106,
111, 146, 160–162, 172, 194–
196, 200–202, 210, 212, 214,
218, 229, 250, 264, 274, 281,
294
- IP 66–68
- J**
- Jargon
- Geek 3, 5
- Troll 288
- K**
- KDE 37, 39, 71, 287–292
- Kernel 4, 5, 8, 89, 189, 280, 281

L

L'Internet XII, 13, 21, 22, 32, 39,
44, 51, 53–55, 57, 58, 65–67,
69, 73, 92, 100, 101, 104, 106,
111, 146, 160–162, 172, 194–
196, 200–202, 210, 212, 214,
218, 229, 250, 264, 274, 281,
294

Libre 1–4, 7, 12, 16, 79, 80, 94–96, 98,
100, 104, 105, 183, 184, 194,
201–203, 206, 209, 228, 231,
232, 235, 236, 246, 249, 261,
269, 272, 281, 299, 300

Licence LibreXIV

Logiciel81, 94

Logiciel Libre 2–4, 7, 95, 96, 104, 105,
209, 235, 236, 269

Logiciel Propriétaire . . 1, 2, 7, 57, 95,
100, 158, 183, 184, 189, 228

Login . . 30, 36–38, 115, 192, 285, 286,
292

M

Mémoire vive17, 19, 27, 28

Masque de sous-réseau69

MBR23, 280

Menu contextuel39

N

Noyau4, 5, 8, 89, 189, 280, 281

O

OS XII–XIV, 2, 4, 5, 9–12, 15, 19,

22, 23, 30, 36, 65, 89, 91, 99,
100, 109, 122, 136, 139, 140,
158, 190, 227, 279, 280, 282,
284, 287, 300

P

Pare-Feu104, 106

Passerelle69

Personnalisation39,
40, 48, 77, 107, 110–115, 142,
143, 160, 167, 192, 273, 286,
290

Philosophie

Free Software Foundation2

Libre1–4, 7, 12, 16, 79,
80, 94–96, 98, 100, 104, 105,
183, 184, 194, 201–203, 206,
209, 228, 231, 232, 235, 236,
246, 249, 261, 269, 272, 281,
299, 300

Licence LibreXIV

Logiciel Libre 2–4, 7, 95, 96, 104,
105, 209, 235, 236, 269

Logiciel Propriétaire1, 2,
7, 57, 95, 100, 158, 183, 184,
189, 228

Propriétaire2

Richard Stallman2

Phishing169

Pilote12, 13, 57,
73, 77, 79, 95, 176, 183–185,
189, 191, 228, 280, 281

Port56, 106, 181

PPPoE69

Problèmes légaux

Codec81, 94

DRM4, 97
 GDN4, 97
 Logiciel81, 94
 Propriétaire2
 Protocole101, 213, 216

R

Réflexes Windows

Antivirus104, 106
 Défragmentation102, 104
 Firewall104, 106
 Pare-Feu104, 106

Réseau

Avahi23, 66, 69, 201
 Configuration51
 Configuration Réseau47
 Connexion filaire66–68
 Connexion réseau 23, 66–69, 201
 Connexion sans fil 66, 69, 79, 95,
 281, 300
 DHCP23, 66, 68
 Ethernet66–68
 IP66–68
 Masque de sous-réseau69
 Passerelle69
 Port56, 106
 PPPoE69
 Protocole101, 213, 216
 Wi-Fi ...66, 69, 79, 95, 281, 300
 ZeroConf66
 RAM17, 19, 27, 28
 Richard Stallman2
 RSS166, 215

S

Séquence de démarrage19
 Secteur d'amorçage280
 Secteur d'amorce10
 Serveur graphique ...8, 287, 288, 295
 Service 47, 57, 77, 106, 140, 141, 201,
 219, 275, 295–297

Système

BIOS18, 19, 23, 101, 102
 Boot loader10, 23
 Chargeur d'amorce23
 Démon 47, 57, 77, 106, 140, 141,
 201, 219, 275, 295–297
 Driver .12, 13, 57, 73, 77, 79, 95,
 176, 184, 185, 228, 280, 281
 Fichier de configuration58,
 78, 82, 85, 86, 106, 119, 190,
 273, 285–288, 291, 294
 Kernel .4, 5, 8, 89, 189, 280, 281
 MBR23
 Noyau .4, 5, 8, 89, 189, 280, 281
 OS XII–XIV, 2, 4, 5, 9–12, 15, 19,
 22, 23, 30, 36, 65, 89, 91, 99,
 100, 109, 122, 136, 139, 140,
 158, 190, 227, 279, 280, 282,
 284, 287, 300
 Pilote .12, 13, 57, 73, 77, 79, 95,
 176, 184, 185, 228, 280, 281
 Port181
 Séquence de démarrage19
 Secteur d'amorce10
 Serveur graphique ..8, 287, 288,
 295
 Service 47, 57, 77, 106, 140, 141,
 201, 219, 275, 295–297
 Système d'exploitationXII–
 XIV, 2, 4, 5, 9–12, 15, 19, 22,

	23, 30, 36, 65, 89, 91, 99, 100, 109, 122, 136, 139, 140, 158, 190, 227, 279, 280, 282, 284, 287, 300	Z	
			ZeroConf 66
			Zone d'amorçage 23
Texte brut 58, 78, 82, 85, 86, 106, 119, 190, 273, 285–288, 291, 294		
Zone d'amorçage 23		
Système d'exploitation	XII–XIV, 2, 4, 5, 9–12, 15, 19, 22, 23, 30, 36, 65, 89, 91, 99, 100, 109, 122, 136, 139, 140, 158, 190, 227, 279, 280, 282, 284, 287, 300		

T

Terminal 49, 72, 82, 102, 107, 131, 155, 172–174, 189–191, 195, 196, 198, 222, 228, 232, 237, 254, 255, 274, 293, 294
Texte brut 58, 78, 82, 85, 86, 106, 119, 190, 219, 273, 285–288, 291, 294
Thème	40, 48, 110–115, 167, 286, 290
Troll 288

W

Wi-Fi 66, 69, 79, 95, 281, 300
Window Maker 287, 289

X

Xfce 287, 289–291
------	--------------------



Table des matières

Préface	ix
Préface de l'auteur	xii
Notre public	xv
Le plan de cet ouvrage	xvi
Conventions utilisées dans ce livre	xviii
Remerciements	xx
À propos de l'auteur	xxii
1 Introduction	1
1.1 Qu'est-ce que le mouvement GNU?	2
1.2 Qu'est-ce qu'un logiciel libre?	2
1.3 Pourquoi installer GNU/Linux?	4
1.4 Qu'est-ce qu'une distribution?	4
1.5 Pourquoi la distribution Ubuntu en particulier?	5
1.6 Courte présentation d'Ubuntu	6
1.7 Les versions d'Ubuntu	8
1.7.1 Nom et numéro de version	8
1.7.2 Mises à jour	9
1.7.3 Fréquence des sorties et durée de vie	9
1.7.4 Je ne veux pas renoncer à mon Windows!	9

1.8	Mes logiciels, mes jeux, mon matériel	11
1.8.1	Les logiciels	11
1.8.2	Les jeux commerciaux	11
1.8.3	Les jeux libres	12
1.8.4	Votre matériel sera-t-il reconnu ?	12
1.9	Quelle est la relation entre Ubuntu et Canonical ?	13
2	Découverte et installation	15
2.1	Le CD	16
2.1.1	Obtenir le CD de Ubuntu	16
	Pour les patients qui n'ont pas de connexion ADSL	16
	Pour les impatientes qui n'ont pas de connexion ADSL	16
	Pour ceux qui ont une connexion ADSL	16
2.1.2	J'ai mon CD, que faire maintenant ?	18
	Insérez le CD d'installation	18
	Démarrez sur le CD	19
	Modifier la séquence de démarrage	19
	Premier écran et lancement d'Ubuntu	20
2.2	Session Live	20
2.3	L'installation	23
2.3.1	Bienvenue	24
2.3.2	Emplacement géographique	24
2.3.3	Disposition du clavier	24
2.3.4	Sélectionner un disque / Préparer l'espace disque	25
2.3.5	Votre identité	30
2.3.6	Migration des données depuis Windows vers Ubuntu	30
2.3.7	Prêt à installer	31

3	À la découverte de votre nouveau système Ubuntu	35
3.1	Qu'est-ce qu'une session?	36
3.2	Pourquoi me redemande-t-on parfois mon mot de passe?	38
3.3	Bureaux virtuels	38
3.4	Organisation de votre poste de travail	40
3.4.1	Les tableaux de bord	40
	Changer le fond d'un tableau de bord	40
	Déplacer un tableau de bord	40
	Créer/Supprimer un tableau de bord	40
	Les éléments du tableau de bord	41
	Les Applets	42
	Déplacer les applets	42
	Insérez de nouveaux applets	42
	Configurer un applet	42
	Supprimer des applets	43
3.4.2	Les menus	43
	Menu Applications	44
	Menu Raccourcis	44
	Dossier personnel	45
	Bureau	45
	Documents, Musique, Images, Vidéos...	46
	Poste de travail	46
	CD audio	46
	Créateur de CD/DVD	46
	Autre dossiers présents...	46
	Réseau	47
	Se connecter à un serveur...	47
	Rechercher des fichiers...	47
	Documents récents	47

3.4.3	Menu Système	48
	Préférences	48
	Affichage	48
	Apparence	48
	Applications au démarrage	49
	Applications préférées	49
	À propos de moi	49
	Bluetooth	49
	Bureau à distance	50
	Chiffrement et trousseaux	50
	Clavier	50
	Configuration de la méthode de saisie SCIM	51
	Connexions réseau	51
	Économiseur d'écran	52
	Fenêtres	52
	Gestionnaire d'énergie	52
	Imprimante par défaut	53
	Menu principal	53
	Outils d'accessibilité	53
	Périphériques PalmOS	53
	Raccourcis clavier	53
	Serveur mandataire	53
	Son	54
	Souris	54
	Administration	54
	Autorisations	55
	Computer Janitor	55
	Créateur de disque de démarrage USB	55
	Date et heure	55

Fenêtre de connexion	56
Gestionnaire de mises à jour	56
Gestionnaire de paquets Synaptic	56
Impression	56
Moniteur système	56
Outils réseau	56
Pilotes de périphériques	57
Prise en charge linguistique	57
Services	57
Sources de mise à jour	57
Test du matériel	57
Utilisateurs et groupes	57
Visionneur de journaux systèmes	58
Autres applications et entrées du menu Système	58
Aide et soutien	58
À propos de GNOME	58
À propos d'Ubuntu	58
3.4.4 Autres éléments du tableau de bord supérieur	58
3.4.5 L'applet FUSA	59
3.4.6 Le tableau de bord inférieur	61
4 Réseau, installation de nouvelles applications et sources de mise à jour	65
4.1 Réseau	66
4.1.1 Configuration entièrement automatisée	66
4.1.2 Configuration manuelle	67
Connexion filaire	68
Wi-Fi	69
Autres onglets	69
4.2 Qu'est-ce qu'un paquet ?	70

4.3	J'entends parler de code source, de compilation, de binaires exécutables.	71
4.4	Installer un logiciel ou un jeu sous Ubuntu	72
4.4.1	L'application « Ajouter/supprimer. . . »	73
4.4.2	Synaptic	76
4.5	Les sources de mise à jour	77
4.5.1	Les sources de mise à jour officielles	79
4.5.2	Les dépôts personnalisés	81
4.5.3	Garder un système propre	83
	Les paquets Orphelins	83
	Les résidus de configuration	85
	Les paquets obsolètes	86
4.6	Maintenir son système à jour	87
5	Rendre votre distribution Ubuntu pleinement fonctionnelle	91
5.1	Que faire si certaines applications installées par défaut sont en anglais ?	92
5.2	Pourquoi je ne peux lire directement ni mes DIVX, ni mes MP3 ?	94
5.2.1	Les faits	94
5.2.2	Euh. . . cela signifie que ce n'est pas possible de lire des fichiers audios/vidéos non-libres ?	95
5.2.3	Mes DVD commerciaux ?	97
5.3	Bon, on peut passer à Flash maintenant ?	97
5.4	Dansons la javanaise !	99
5.5	Mais que fait la police ?	100
5.6	Pouvoir lire tous les types d'archives	100
5.7	Pourquoi y-a-t-il un écart entre mon heure sous Ubuntu et sous Windows ?	101
5.8	Je cherche sans succès un outil de défragmentation. Où se trouve-t-il ?	102
5.9	Ai-je besoin d'un antivirus ?	104
5.10	Bon, un firewall alors ?	106
5.11	Pavé numérique	107

6	Mieux utiliser son bureau GNOME	109
6.1	Personnaliser son bureau (thèmes, papiers peints, fonds d'écran de connexion...)	110
6.2	Je n'aime aucun des thèmes proposés (sic...). Je préférerais les télécharger directement depuis l'Internet.	111
6.2.1	Fond d'écran	111
6.2.2	Thème de bureau	112
6.2.3	Thème de la fenêtre de connexion	114
6.3	Fenêtre « Ouvrir/Enregistrer sous » et signets	115
6.4	Rendre visible une application sur tous les espaces de travail	116
6.5	Rendre une fenêtre toujours visible	117
6.6	Le – ou plutôt – Les copier-coller	117
6.7	Obtenir un historique de copier-coller	118
6.8	Associer un programme par défaut à un type de fichier	118
6.9	Faire démarrer un programme automatiquement à l'ouverture de ma session	122
6.10	Retrouver, au redémarrage, mes applications ouvertes lors de l'extinction du PC	123
6.11	Faire défiler la fenêtre d'une autre application sans travailler sur celle-ci	123
6.12	Les touches multimédia	124
6.13	Améliorer les ouvertures de fichier de Totem et Audacious	124
6.14	Créer un lanceur	126
6.15	Éditer les menus	127
6.16	Prendre des notes organisées!	128
6.17	Graver simplement des données	130
6.17.1	Graver sans se poser de question	130
6.17.2	Activer l'overburning et le burnproof	131
6.18	GNOME gère directement le FTP?	131
6.19	Prendre une capture d'écran	133

6.19.1	Généralités	133
6.19.2	Je ne veux prendre qu'une seule fenêtre	134
6.19.3	J'en veux plus!	134
6.20	Utiliser des lettres majuscules accentuées	135
6.21	Créer facilement un lien sur un tableau de bord	135
6.22	Un calendrier et un agenda à portée de main	136
6.23	Quelques astuces d'Évolution	136
6.24	Verrouiller son ordinateur	138
6.25	Effectuer un logicide	139
6.26	Traquez vos fichiers sans relâche	140
6.27	La DeskBar, un outil multi-fonctions	142
6.27.1	Installation et affichage du champ de recherche	142
6.27.2	Fenêtre des préférences	143
6.27.3	Utilisation	143
	Ouvrir un fichier ou un dossier	144
	Ouvrir un marque-page Firefox ou un site dans l'historique	144
	Basculer entre plusieurs applications	144
	Donner des ordres à votre ordinateur	144
	Rechercher dans le dictionnaire	146
	Lancer des recherches	146
	Écrire un e-mail	146
	Historique des commandes de la Deskbar	146
	Rechercher dans vos notes Tomboy	146
	Faire des recherches avec Tracker	148
6.28	Laissez un petit mot (doux?)	148
6.29	Autres petites astuces du gestionnaire de fichier Nautilus	148
6.29.1	Lire rapidement de la musique	148
6.29.2	Copier un fichier ou créer un raccourci au lieu d'un déplacement	149

6.29.3	Changer le fond de Nautilus pour un dossier particulier	150
6.29.4	Sélectionner un ou plusieurs fichiers dans un dossier . . .	150
	Je ne veux en sélectionner qu'un et je connais son nom!	150
	Dans les autres cas	150
6.29.5	Connaître l'espace disque restant sur une partition	152
6.29.6	Survolez vos fichiers et dossiers!	152
6.29.7	Les emblèmes dans Nautilus	155
6.29.8	Naviguer rapidement dans les dossiers	155
6.29.9	« Ils voient des onglets partout »	157
6.29.10	Créer un modèle de document	157
6.29.11	Je m'insurge, mon fichier fait 2,05 Mio et non 2,05 Mo!	158
6.29.12	Quand je renomme un fichier, certains caractères sont parfois remplacés!	158
6.29.13	Déplacer une fenêtre facilement.	159
6.29.14	Comment cacher un fichier ou un dossier?	159
6.29.15	Rouvrir un document à l'endroit de sa fermeture	159
6.29.16	Des images toujours bien orientées	160
6.29.17	Les Scripts Nautilus	160
6.30	Quelques astuces Firefox	161
6.30.1	Barre d'adresse	161
6.30.2	Barre de recherche	162
6.30.3	Onglets	162
6.30.4	Le menu Historique	163
6.30.5	La recherche dans une page	163
6.30.6	Les marque-pages	164
6.30.7	Les flux Web RSS	166
6.30.8	Les extensions	167
6.30.9	Choisir un thème personnel pour Firefox	167
6.30.10	Le filtrage	168

Fenêtres publicitaires	168
Module anti-phishing	169
Les publicités dans les pages	169
6.30.11 La vérification orthographique	170
6.30.12 Ne vous trompez pas de touches !	170
6.30.13 Le glisser-déposer sous Firefox	171
Recherche express	171
Téléchargement rapide d'images et de fichiers	172
6.31 Amélioration du terminal	172
6.31.1 Fichier <i>.bashrc</i>	172
De la couleur, que diable !	172
Plus d'alias	173
L'auto-complétion	173
6.31.2 Complétion à partir de l'historique des commandes	174
7 Les derniers détails	175
7.1 Installer son imprimante	176
7.1.1 Reconnaissance de l'imprimante	176
7.1.2 Configuration de l'imprimante	176
7.1.3 Une deuxième imprimante ?	176
7.1.4 Derniers conseils	177
7.2 Passons au scanner	178
7.2.1 Reconnaissance de votre matériel	179
7.2.2 Interface XSane	179
7.2.3 Mettons tout ceci en pratique par un exemple	179
Étape 1 : L'aperçu	179
Étape 2 : La numérisation	181
Étape 3 : Retoucher et enregistrer votre image	181
7.3 Les pilotes propriétaires	183

7.3.1	Cartes graphiques et accélération 3D	183
	ATI	183
	nVIDIA	183
	Intel	184
7.3.2	Installation d'un driver propriétaire	184
7.4	Activer le bureau en 3D	184
7.4.1	Présentation	184
7.4.2	Installation	185
7.4.3	Utilisation	186
7.4.4	Comment avoir plus de choix ?	188
7.5	Optimisation selon le processeur	189
7.6	Fignoler le démarrage	190
7.6.1	Modification de GRUB	190
7.6.2	GDM : Se connecter automatiquement	192
8	Logiciels	193
8.1	Préambule	194
8.2	Différents cas d'installation	195
8.2.1	Installation « classique »	195
8.2.2	Installation d'un .deb téléchargé	195
8.2.3	Installation d'un .bin, d'un .sh ou de .run	196
8.2.4	Installation d'un .package	197
8.2.5	Installer un .rar, un .zip, un .tar.bz2, un .tgz ou encore un .tar.gz	197
8.2.6	Notes d'installation	199
	Si aucun raccourci n'apparaît dans le menu	199
8.3	Audio	199
8.3.1	Audacious	199
8.3.2	Audacity	200
8.3.3	EasyTAG	200

8.3.4	Gnormalize	200
8.3.5	Jokosher	201
8.3.6	Rhythmbox	201
8.3.7	Serpentine	202
8.3.8	Sound Juicer	202
8.3.9	StreamTuner	202
8.4	Bureautique	203
8.4.1	gLabels	203
8.4.2	OpenOffice.org	203
8.4.3	Planner	204
8.4.4	Scribus	204
8.5	Éducation	204
8.5.1	Celestia	204
8.5.2	ChemTool	205
8.5.3	Dr Geo.	205
8.5.4	Geg	206
8.5.5	GPeriodic	206
8.5.6	Maxima	206
8.5.7	Solfège	207
8.5.8	Stellarium	207
8.6	Gestion monétaire	208
8.6.1	GNUCash	208
8.6.2	Grisbi	208
8.7	Modélisation/Traitement de l'image/Dessin	208
8.7.1	Art of Illusion	208
8.7.2	Blender	209
8.7.3	Cheese	209
8.7.4	GNOME Scan	210
8.7.5	Gimp	210

8.7.6	ImageMagick	211
8.7.7	Inkscape	211
8.7.8	Qcad	212
8.7.9	XaraXtreme	212
8.8	L'Internet et les réseaux	212
8.8.1	Drivel	212
8.8.2	Ekiga	213
8.8.3	Evolution	213
8.8.4	Giver	214
8.8.5	gFTP	214
8.8.6	Liferea	214
8.8.7	Mozilla Firefox	215
8.8.8	Mozilla Thunderbird	215
8.8.9	Pidgin – anciennement Gaim	216
8.9	Utiles	216
8.9.1	Baobab	216
8.9.2	Brasero	217
8.9.3	Comix	217
8.9.4	FreeMind	217
8.9.5	F-Spot	218
8.9.6	GCstar	218
8.9.7	GNOME-schedule	219
8.9.8	Google Earth	219
8.9.9	Gourmet Recipe Manager	219
8.9.10	Gramps	220
8.9.11	GShutdown	220
8.9.12	StarDict	221
8.9.13	Tomboy	221
8.9.14	Wallpapoz	222

8.10 Vidéo	222
8.10.1 Avidemux	222
8.10.2 Cinelerra	223
8.10.3 K9Copy	223
8.10.4 Kdenlive	224
8.10.5 Kino	224
8.10.6 Miro	224
8.10.7 Mplayer	225
8.10.8 VLC	225
9 Les jeux	227
9.1 Préambule	228
9.2 Les FPS (First-Person Shooters)	228
9.2.1 Alien Arena	228
9.2.2 AssaultCube	229
9.2.3 Cube	229
9.2.4 Enemy Territory	230
9.2.5 Legends	230
9.2.6 Nexuiz	230
9.2.7 OpenArena	231
9.2.8 OpenQuartz	231
9.2.9 Sauerbraten (Cube 2)	232
9.2.10 Tremulous	232
9.2.11 WaršoW	232
9.3 Les RTS (Real Time Strategy game)	233
9.3.1 Dark Oberon	233
9.3.2 Glest	233
9.3.3 Globulation 2	234
9.3.4 LiquidWar	234

9.3.5	Netpanzer	234
9.3.6	SAVAGE : The Battle for Newerth	235
9.3.7	Total Annihilation Spring	235
9.3.8	Warzone 2100 Resurrection	235
9.3.9	Widelands	236
9.4	Les MMORPG	236
9.4.1	Daimonin	236
9.4.2	Landes éternelles	237
9.4.3	Planeshift	237
9.5	Les jeux de stratégie et de gestion	238
9.5.1	Advanced Strategic Command	238
9.5.2	Battle for Wesnoth	238
9.5.3	Crimson Field	239
9.5.4	FreeCol	239
9.5.5	LinCity - Next Generation	239
9.5.6	Open TTD	240
9.5.7	Simutrans	241
9.5.8	Tenes Empanadas Graciela	241
9.5.9	UFO : Alien Invasion	241
9.6	Jeux d'aventure et de plate-forme	242
9.6.1	Balazar	242
9.6.2	Balazar Brothers	242
9.6.3	Blob wars : Metal Blob Solid	242
9.6.4	Egoboo	243
9.6.5	Holitz's Castle	243
9.6.6	Slune	243
9.6.7	SuperTux	244
9.7	Jeux de course	244
9.7.1	Automanic	244

9.7.2	ManiaDrive	245
9.7.3	MiniRacer	245
9.7.4	Extreme Tux Racer	246
9.7.5	Racer	246
9.7.6	Rushing Bender	246
9.7.7	SuperTuxKart	247
9.7.8	Torcs	247
9.7.9	Trigger	247
9.7.10	Trophy	248
9.7.11	VDrift	248
9.8	Jeux de simulation	249
9.8.1	BillardGL	249
9.8.2	Cannon Smash	249
9.8.3	Coup de foot 2006	249
9.8.4	Danger From The Deep	250
9.8.5	Emilia Pinball	250
9.8.6	FlightGear	250
9.8.7	FooBillard	251
9.8.8	GL-117	251
9.8.9	Search And Rescue	251
9.8.10	VegaStrike	252
9.8.11	Wing Commander : Privateer Remake	252
9.9	Jeux de réflexion/plateau	252
9.9.1	Atlantik	252
9.9.2	BzTarot	253
9.9.3	Enigma	253
9.9.4	Fish Fillets - Next Generation	253
9.9.5	Head over Hells	254
9.9.6	Lost Labyrinth	254

9.9.7	Mahjongg3d	255
9.9.8	Monsterz	255
9.9.9	Pingus	256
9.9.10	PokerTH	256
9.10	Jeux d'arcade solo ou à deux (Shoot'em up et compagnie...)	257
9.10.1	AirStrike	257
9.10.2	Briquolo	257
9.10.3	Chromium B.S.U.	257
9.10.4	FloboPuyo	257
9.10.5	Frets On Fire	258
9.10.6	Grid Wars 2	258
9.10.7	Kobo Deluxe	259
9.10.8	LBreakout2	259
9.10.9	MachineBall	259
9.10.10	Neverball - Neverputt	260
9.10.11	No Gravity	260
9.10.12	Pathological	260
9.10.13	Powermanga	261
9.10.14	Pydance	261
9.10.15	SolarWolf	262
9.10.16	StarFighter	262
9.10.17	StepMania	262
9.10.18	Torus Trooper	263
9.10.19	Trackballs	263
9.10.20	TuxPuck	263
9.10.21	XMoto	264
9.11	Jeux d'arcade surtout intéressants en multi-joueurs!	264
9.11.1	Armagetron	264
9.11.2	Battlemech	264

9.11.3 BomberClone	265
9.11.4 BZFlag	265
9.11.5 CarTerrain	266
9.11.6 ClanBomber	266
9.11.7 Frozen-Bubble 2	266
9.11.8 GLtron	267
9.11.9 Gtetrinet	267
9.11.10 Jump And Bump	268
9.11.11 Pong ²	268
9.11.12 Scorched 3D	268
9.11.13 Wormux	269
9.12 Jeux pour les plus jeunes d'entre nous — ou ceux qui ont gardé leur cœur d'enfant !	269
9.12.1 Childsplay	269
9.12.2 Circus Linux !	269
9.12.3 Gcompris	270
9.12.4 MeMaker	270
9.12.5 Ri-Li	270
9.12.6 TuxMath	271
9.12.7 TuxPaint	271
9.12.8 TuxType	271
9.13 Oui, mais je veux mes jeux Windows moi !	272
9.13.1 La solution payante qui supporte un grand nombre de jeux	272
9.13.2 Ça coûte trop cher !	272
9.13.3 Et des jeux commerciaux directement développés pour GNU/Linux ?	274
9.13.4 Les émulateurs	276

10 Pour aller plus loin	279
10.1 À quoi sert réellement un système d'exploitation ?	280
10.2 Driver, kernel, et démarrage.	280
10.3 L'arborescence des fichiers	282
10.4 Où sont enregistrées mes préférences ?	286
10.5 Différences entre serveur graphique, environnement de bureau et gestionnaire de fenêtres	287
10.6 Quelles différences entre Ubuntu / Kubuntu / Edubuntu / Xubuntu ?	290
10.7 GTK, Qt, les bibliothèques, c'est quoi ?	291
10.8 Compléments sur les utilisateurs et les droits	292
10.9 Un shell, ça console ?	293
10.10 Les run levels	295
10.10.1 Signification	295
10.10.2 Les scripts	296
11 Et maintenant ?	299
Glossaire	301
Index	311
Table des matières	317

Simple comme Ubuntu v 9.04

N° ISBN : 978-2-35922-005-6

N° EAN : 9782359220056

Achévé d'imprimé en France pour le compte d'InLibroVeritas.net en 2009